ΔΙΕΥΘΥΝΤΗΣ
ΧΡΙΣΤΟΣ ΡΙΖΟΠΟΥΛΟΣ
.....
ΓΡΑΦΕΙΑ—ΤΥΠΟΓΡΑΦΕΙΑ
ΑΝΔΡ. ΜΙΧΑΛΑΚΟΠΟΥΛΟΥ 61 α
ΤΗΛΕΦΩΝΑ:
Διευθύνσεως 32—02
Συντάξεως Διαχειρίσεως 28—52

Η ΗΜΕΡΑ

ΠΡΩΪΝΗ ΑΝΕΞΑΡΤΗΤΟΣ ΕΦΗΜΕΡΙΣ ΠΑΤΡΩΝ

ΠΑΤΡΑΙ
ΕΤΟΣ 4ον — ΑΡΙΘ. ΦΥΛΛΟΥ 1036
ΚΥΡΙΑΚΗ
30
ΙΑΝΟΥΑΡΙΟΥ 1955
Τιμή Φύλλου δραχμή Μία

ΑΠΟΚΛΕΙΣΤΙΚΗ ΣΥΝΕΝΤΕΥΞΙΣ ΠΡΟΣ ΤΗΝ "ΗΜΕΡΑΝ,,

Ο κ. ΓΕΩΡΓΙΟΣ ΠΑΠΑΝΔΡΕΟΥ ΚΗΡΥΤΤΕΙ τὴν «ἑνότητα ἀγῶνος» τῶν κομμάτων τῆς Ἀντιπολιτεύσεως ἐναντίον τοῦ Συναγερμοῦ

Ἡ «ἑνοποίησις» ὅμως - καὶ μάλιστα πρόσκαιρος - θὰ ἐπέφερε στραγγαλισμὸν καὶ νέκρωσιν τῶν κομμάτων. Οὐδέποτε θὰ στέρξῃ διάλυσιν τοῦ κόμματος Φιλελευθέρων καὶ ὑποστολὴν τῆς σημαίας του. Τυχὸν ἐπιμονή δι' ἑνοποίησιν θὰ ἐπέφερε διάσπασιν...

ΑΠΑΝΤΗΣΙΣ ΕΙΣ ΤΑΣ ΔΗΛΩΣΕΙΣ κ. ΒΕΝΙΖΕΛΟΥ

Ὁ Ἀρχηγὸς τῶν Φιλελευθέρων κ. Γεώργιος Παπανδρέου παρεχώρησεν εἰς τὴν «ΗΜΕΡΑΝ» τὴν κάτωθι ἀποκλειστικὴν συνέντευξιν, διὰ τῆς ὁποίας ἐξηγεῖ διατί ἡ μεγάλη πλειοψηφία τοῦ Κόμματος ἀπέκρουσε τὸ σχέδιον ἑνοποιήσεως τῶν κομμάτων τῆς Ἀντιπολιτεύσεως, ὅπως εἶχε προταθῆ ὑπὸ τοῦ ἐπιτίμου προέδρου τοῦ κόμματος κ. Σοφ. Βενιζέλου. Τονίζει δὲ ὅτι, καθιερωθεὶς εἰς τὴν Ἡγεσίαν τοῦ Κόμματος ὑπὸ τῆς παμψηφίας τοῦ Συνεδρίου, οὐδέποτε θὰ ὑποστείλῃ τὴν σημαίαν του.

Τὸ κείμενον τῆς συνεντεύξεως τοῦ κ. Παπανδρέου μετὰ τοῦ διευθυντοῦ τῆς «ΗΜΕΡΑΣ» κ. Χρίστου Ριζοπούλου ἔχει ὡς ἑξῆς:

Ο ΣΚΟΠΟΣ ΤΗΣ ΠΕΡΙΟΔΕΙΑΣ

ΕΡΩΤΗΣΙΣ. Ποῖος εἶναι ὁ σκοπὸς τῆς περιοδείας σας, κ. Πρόεδρε εἰς τὴν βορειοδυτικὴν Πελοπόννησον;

ΑΠΑΝΤ. Σκοπός μου εἶναι νὰ ἐπικοινωνήσω μετὰ τοῦ λαοῦ καὶ τῶν φίλων τοῦ κόμματος. Πηγαίνω εἰς τὰ σημαντικώτερα κέντρα τῆς Ἀχαΐας καὶ τῆς Ἠλείας, ὄχι διὰ νὰ ὁμιλήσω, ἀλλὰ διὰ νὰ ἀκούσω. Θέλω ν' ἀκούσω ἀπ' εὐθείας ἀπὸ τὸ στόμα τοῦ λαοῦ τὸν πόνον του ἀπὸ τὴν κατάστασιν ποὺ ἐδημιούργησεν ὁ Συναγερμὸς ὡς Κυβέρνησις.

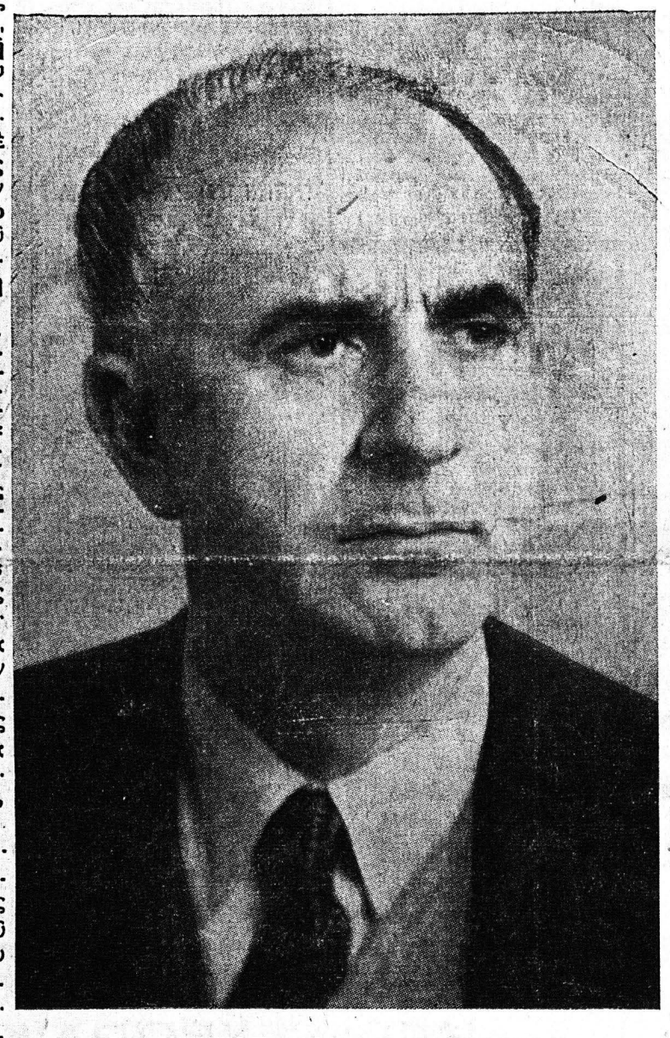

Ο ΑΡΧΗΓΟΣ ΤΩΝ ΦΙΛΕΛΕΥΘΕΡΩΝ

Ο ΣΥΝΑΓΕΡΜΟΣ ΚΑΤΑΡΡΕΕΙ

ΕΡ. Ἔχετε, κ. Πρόεδρε, ἰδιαίτερον λόγον νὰ ἐπισκεφθῆτε πρῶτον τοὺς νομοὺς Ἀχαΐας καὶ Ἠλείας, ὀχυρὰ ἄλλοτε τοῦ Συναγερμοῦ, τὰ ὁποῖα, ὅμως, σήμερον καταρρέουν;

ΑΠ. Ἡ κατάρρευσις τοῦ Συναγερμοῦ εἶναι πανελλήνιος. Καὶ εἶναι ὁλοφάνερος Δὲν ἔχομεν χρείαν μαρτύρων. Αἱ ἐσωτερικαὶ ἀντιθέσεις τῆς κυβερνήσεως, ὅπως ἐξελιχθησαν τὸν τελευταῖον καιρόν, μὲ τὰς ἀμοιβαίας καταγγελίας καὶ τὸν ἑξοντωτικὸν ἀγῶνα, ἀποτελοῦν τὴν καλυτέραν ἀπόδειξιν. Ἡ ἐν τῇ ἡγεσίᾳ τοῦ Συναγερμοῦ διαπιστουμένη βαθμιαία ἀποσύνθεσις εἶναι ἀποτέλεσμα τῆς ὁριστικῆς μετακινήσεως τοῦ λαϊκοῦ ἐρείσματος.

Η ΕΝΩΣΙΣ ΑΝΤΙΠΟΛΙΤΕΥΣΕΩΣ

ΕΡ. Ποίαν γνώμην ἔχετε διὰ τὴν ἑνοποίησιν τῆς Ἀντιπολιτεύσεως, χάριν τοῦ νικηφόρου ἀγῶνος ἐναντίον τοῦ Συναγερμοῦ, ὁ ὁποῖος, καθὼς λέγετε, ἀποδοκιμάζεται ὑπὸ τοῦ λαοῦ;

ΑΠ. Τὸ ζήτημα ἐτέθη ἐνώπιον τοῦ Κόμματος, τὸ ὁποῖον καὶ ἀπήντησε διὰ τῆς μεγίστης αὐτοῦ πλειοψηφίας. Ἡ ἀπάντησις εἶναι: Συνεργασία τῶν κομμάτων τῆς Ἀντιπολιτεύσεως διὰ τὴν ταχυτέραν καὶ ἀσφαλεστέραν πτῶσιν τοῦ Συναγερμοῦ. Ποία εἶναι τότε ἡ διαφορὰ τῶν ἀπόψεών μας μὲ τὸ σχέδιον τῆς ἑνοποιήσεως; Καὶ οἱ δύο δεχόμεθα τὴν ἑνότητα τοῦ ἀγῶνος ἐναντίον τοῦ Συναγερμοῦ. Καὶ οἱ δύο δεχόμεθα τὸν σχηματισμὸν κοινῶν συνδυασμῶν τῆς ἐθνικῆς ἀντιπολιτεύσεως διὰ τὴν περίπτωσιν ἐκλογῶν μὲ τὸ πλειοψηφικὸν σύστημα. Ἀπὸ ἐδῶ ἀρχίζουν αἱ διαφοραὶ ἀπόψεων. Εἶναι διαφοραὶ ὡς πρὸς τὸν τρόπον, ὄχι ὡς πρὸς τὸν σκοπόν, ἀλλὰ διαφοραὶ πράγματι βαρυσήμαντοι. Εἰς τὸ σχέδιον τῆς ἑνοποιήσεως τοῦ κ. Βενιζέλου, ὁ προτεινόμενος τρόπος εἶναι ἡ συγχώνευσις τῶν κομμάτων. Εἰς τὸ ἰδικόν μας σχέδιον, τρόπος εἶναι ἡ συνεργασία τῶν κομμάτων, διατηρούντων τὴν αὐτοτέλειάν των.

Η ΑΠΟΨΙΣ ΤΟΥ κ. ΒΕΝΙΖΕΛΟΥ

ΕΡ. Θὰ μοῦ ἐπιτρέψετε κ. Πρόεδρε νὰ θέσω ὑπ' ὄψει σας τὸ κείμενον τῶν τελευταίων δηλώσεων, εἰς τὰς ὁποίας ὁ κ. Βενιζέλος προέβη ἐν Κρήτῃ πρὸς τὸν ἀπεσταλμένον τῆς ἐφημερίδος «Μακεδονία» τῆς Θεσσαλονίκης. Ὁ κ. Βενιζέλος εἶπεν:

«Τὸ σχέδιόν μου εἶναι σαφές. Δὲν ἀποβλέπει εἰς τὴν διάλυσιν τῶν κομμάτων. Ἀναστέλλει, ἁπλῶς, τὴν δρᾶσιν των μέχρι τῶν ἐκλογῶν, μὲ μίαν ἡγεσίαν ἐνιαίαν... Ἐξ ἄλλου, οἱ ἀρχηγοί των θὰ μετέχουν τοῦ διοικητικοῦ συμβουλίου, ἀλλ' ἕνας θὰ τοὺς ἐκπροσωπῇ. Μετὰ τὰς ἐκλογὰς καὶ ἀφοῦ τὰς κερδίσωμεν ὅπως πιστεύω, κάθε κόμμα θὰ κάμῃ τοὺς συνδυασμούς του. Δηλαδή, κάθε κόμμα θ' ἀναλάβῃ τὴν αὐτοτελῆ του δρᾶσιν καὶ ὀργάνωσιν καὶ θὰ εἶναι ἐλεύθερον νὰ συμμετάσχῃ ἢ ὄχι καὶ πῶς εἰς τὴν κυβέρνησιν. Ποῦ ὑπάρχει λοιπὸν αὐτὴ ἡ πρόθεσις διαλύσεως τῶν κομμάτων;».

Ποία εἶναι ἡ γνώμη σας, κ. Πρόεδρε, ἐπὶ τῶν διευκρινήσεων αὐτῶν τοῦ κ. Βενιζέλου;

ΑΠ. Τὸ σχέδιον εἶναι πράγματι σαφές. Ἀναστέλλει τὴν αὐτοτελῆ πολιτικὴν δρᾶσιν τῶν κομμάτων. Ὅταν ὅμως ἕνα κόμμα παύσῃ νὰ ἔχῃ πολιτικὴν δρᾶσιν, παύει νὰ ὑπάρχῃ, ἔχει νεκρωθῆ. Οὐσιαστικῶς διαλύεται. Αὐτὴ εἶναι ἡ οὐσιαστικὴ ἀπόδειξις.

Ὑπάρχει ὅμως καὶ ἡ τυπικὴ ἀπόδειξις. Ἐὰν ἐγίνετο ἑνοποίησις, σύμφωνα μὲ τὸ σχέδιον, θὰ ὠφείλαν ὅλοι οἱ βουλευταὶ νὰ καταθέσουν εἰς τὴν Βουλὴν δήλωσιν λέγοντες ὅτι ἀνήκουν εἰς τὴν «Φιλελευθέραν δημοκρατικὴν ἕνωσιν».

Ἑπομένως, οἱ Φιλελεύθεροι θὰ ὠφείλαν νὰ δηλώσουν ὅτι παύουν νὰ εἶναι Φιλελεύθεροι. Καὶ ὅταν ἕνα κόμμα παύσῃ νὰ ἔχῃ αὐτοτελῆ κοινοβουλευτικὴν ὕπαρξιν, παύει νὰ ὑπάρχῃ ὡς κόμμα. Αὐταὶ αἱ δύο ἀποδείξεις καὶ ἡ οὐσιαστικὴ καὶ ἡ τυπικὴ δὲν ἐπιδέχονται καμμίαν ἀμφισβήτησιν.

Τίθεται τώρα τὸ ἐρώτημα: Μήπως ἡ ἑνοποίησις πρέπει νὰ γίνῃ μὲ κάθε θυσίαν; Ἐὰν ὑπηγορεύετο ἀπὸ γενικωτέραν ἐθνικὴν ἀνάγκην, τότε ὅλαι αἱ θυσίαι ἐπεβάλλετο νὰ γίνουν. Ἀλλὰ ἡ ἑνοποίησις ὅπως προτείνεται, ὄχι μόνον δὲν εἶναι ἀπαραίτητος, ἀλλὰ εἶναι ἐπιβλαβής. Ἐπὶ πλέον, εἶναι ἀκατανόητος. Εἰς τὴν συνέτευξιν πρὸς τὴν «Μακεδονίαν» δηλοῦται ὅτι τὰ κόμματα, ἀφοῦ κάμουν τὴν ἑνοποίησιν, μετὰ τὰς ἐκλογὰς θὰ τὴν διαλύσουν! Ἐάν, ἐπὶ τέλους ἐπρόκειτο ἡ συγχώνευσις νὰ ἦτο παγία καὶ ὁριστικὴ διὰ τὸ μέλλον, θὰ ἦτο μία ἄποψις. Ἐφόσον ὅμως πρόκειται ἀμέσως μετὰ τὰς ἐκλογὰς τὰ κόμματα νὰ ἐπανέλθουν εἰς τὴν αὐτοτελῆ πολιτικὴν δρᾶσιν των, διατί νὰ προηγηθῇ ὁ στραγγαλισμὸς καὶ ἡ νέκρωσίς των;

ΑΙ ΣΥΝΕΠΕΙΑΙ ΕΝΟΠΟΙΗΣΕΩΣ

ΕΡ. Εἰς τὴν προαναφερθεῖσαν συνέντευξίν του ὁ κ. Βενιζέλος εἶπε καὶ τὰ ἑξῆς:

«Θὰ ἦτο βέβηλον καὶ νὰ σκεφθῇ τις ὅτι ὁ υἱὸς τοῦ ἱδρυτοῦ τοῦ κόμματος, ὅστις ὑπῆρξε καὶ ἀρχηγὸς ἐπὶ σειρὰν ἐτῶν τοῦ ἱστορικοῦ αὐτοῦ κόμματος, θὰ ἦτο δυνατὸν νὰ προβῇ εἰς οἱανδήποτε ἐνέργειαν δυναμένην νὰ τὸ μειώσῃ.

Τί γνώμη ἔχετε σχετικῶς, κ. Πρόεδρε;

ΑΠ. Εἰς τὸ σημεῖον αὐτὸ ὁ κ. Βενιζέλος ἔχει ἀπολύτως δίκαιον. Οὐδεὶς ποτὲ διενοήθη νὰ τοῦ ἀποδώσῃ τοιαύτην πρόθεσιν. Ἀλλ' ὅσον τοῦτο εἶναι βέβαιον, εἶναι ἐπίσης βέβαιον ὅτι τὸ σχέδιον τῆς ἑνοποιήσεως, τυχὸν ἐφαρμοζόμενον, θὰ ὠδήγει εἰς αὐτὸ τὸ ἀποτέλεσμα. Δὲν ἐννοῶ διατί πρέπει ν' ἀναζητῶμεν νέα σχήματα. Ἔχομεν τὸ προηγούμενον τοῦ Ἐλευθερίου Βενιζέλου. Καὶ ἦτο μέγα τότε τὸ κόμμα Φιλελευθέρων. Καὶ ὅμως δὲν ἐζήτησεν ἀπὸ τὰ μικρὰ κόμματα τῆς ἐποχῆς ἐκείνης ὑπὸ τὸν Παπαναστασίου, τὸν Καφαντάρην καὶ τὸν Μιχαλακόπουλον, νὰ διαλυθοῦν καὶ νὰ συγχωνευθοῦν, μολονότι εἶχαν προέλθει ἀπὸ τὸ κόμμα τῶν Φιλελευθέρων. Ἦρκεῖτο εἰς τὴν ἐκλογικὴν καὶ Κυβερνητικὴν συνεργασίαν. Δὲν ἐννοῶ διατί ὁ υἱός του ζητεῖ σήμερον ἀπὸ τό κόμμα Φιλελευθέρων περισσότερα ἀπὸ ὅσα ἐζήτει ὁ μέγας πατήρ του ἀπὸ τὰ μικρὰ κόμματα;

ΠΕΡΙ ΤΗΣ ΑΝΑΛΟΓΙΚΗΣ

ΕΡ. Δὲν νομίζετε ὅτι ὁ κ. Βενιζέλος ὑποστηρίζει τὴν πρόσταιρον ἑνοποίησιν τῶν κομμάτων, ἐπειδὴ μὲ τὴν μελλοντικὴν ἐπαναφορὰν τῆς ἀναλογικῆς ταῦτα θὰ ἐπεζήτουν ὁπωσδήποτε τὴν αὐτοτέλειάν των;

ΑΠ. Ἡ ἐρώτησίς σας ὑπενθυμίζει μίαν ἄλλην ἀντίφασιν τοῦ σχεδίου τῆς ἑνοποιήσεως. Καὶ ἡ ΕΠΕΚ καὶ τὸ Δημοκρατικὸν κόμμα ἔχουν θέσει ὡς θεμελιώδη ὅρον τὴν ἐπαναφορὰν τῆς ἀναλογικῆς. Πῶς συμβιβάζεται λοιπὸν ἡ ἑνοποίησις, ἤτοι ἡ ἀπονέκρωσις τῶν κομμάτων, μὲ τὸ αἴτημα τῆς ἀναλογικῆς, τὸ ὁποῖον σημαίνει χωριστὴν δρᾶσιν τῶν κομμάτων; Διὰ νὰ ἐπανέλθουν αὔριον εἰς τὴν αὐτοτελῆ ὕπαρξιν, διατὶ πρέπει προηγουμένως νὰ στραγγαλισθοῦν;

Αὐτοὶ εἶναι οἱ λόγοι, διὰ τοὺς ὁποίους ἡ μεγίστη πλειοψηφία τοῦ κόμματος τῶν Φιλελευθέρων δὲν ἀπεδέχθη τὸ σχέδιον τῆς ἑνοποιήσεως. Τὸ κόμμα Φιλελευθέρων ἔχει ἔνδοξον ἱστορίαν εἰς τὸ παρελθόν, ἔχει ἐπίσης μεγάλην ἀποστολὴν διὰ τὸ μέλλον. Δὲν ἀποτελεῖ ἁπλῶς ἕνα κομματικὸν ὀργανισμόν, ἀλλὰ ἕνα ἐθνικὸν κεφάλαιον. Εὑρισκόμενον εἰς τὸ Κέντρον, ἐμποδίζει τὴν πόλωσιν καὶ οὕτω καθίσταται ὁ ἐγγυητὴς τῆς Δημοκρατίας. Διὰ τοῦτο, οὐδέποτε θὰ ὑποστείλωμεν τὴν σημαίαν του. Θὰ ἐπεθύμουν νὰ προσθέσω καὶ ἕνα προσωπικὸν λόγον: Ὅταν ἀνέλαβον, μὲ τὴν ἔγκρισιν τοῦ Συνεδρίου, τὴν ἡγεσίαν τοῦ κόμματος τῶν Φιλελευθέρων, φιλοδοξία μου δὲν ἦτο εἰς τὰς ἰδικάς μου ἡμέρας νὰ στέρξω διάλυσιν τοῦ κόμματος. Ἡ φιλοδοξία μου εἶναι τὸ μεγαλεῖον τοῦ κόμματος.

ΑΝΤΙΞΕΝΟΣΕΩΣ, ΔΙΑΣΠΑΣΙΣ

ΕΡ. Τί νομίζετε, κ. Πρόεδρε, ὅτι θὰ συμβῇ ἐὰν ὁ κ. Βενιζέλος προχωρήσῃ εἰς τὴν ἐφαρμογὴν τοῦ σχεδίου του;

ΑΠ. Νομίζω ὅτι, ἐν ὀνόματι τῆς ἑνοποιήσεως θὰ ἐπιφέρῃ διάσπασιν...

ΤΟ ΕΚΛΟΓΙΚΟΝ ΣΥΣΤΗΜΑ

ΕΡ. Ποία εἶναι ἡ γνώμη σας, κ. Πρόεδρε, διὰ τὸ ἐκλογικὸν σύστημα;

ΑΠ. Τὸ κόμμα Φιλελευθέρων, ἐπὶ τοῦ θέματος αὐτοῦ, δὲν ἔχει λάβει ἀπόφασιν. Δὲν ἔχει ληφθῆ ἀπόφασις θετική, ὡς πρὸς τὸ προτιμητέον ἐκλογικὸν σύστημα. Ἔχει ὅμως ληφθῆ ἀπόφασις ἀρνητικὴ ἐναντίον τοῦ συστήματος, τὸ ὁποῖον ἐπέβαλεν ἡ Κυβέρνησις. Τὸ κόμμα Φιλελευθέρων ἐπάλαισεν ἀνενδότως ἐναντίον τοῦ πλειοψηφικοῦ τῆς εὐρυτάτης περιφερείας. Ἡ ἀντίθεσίς μας δὲν εἶναι ἀντίθεσις κομματική, διότι, ἀντιθέτως, εὐνοεῖται ἡ ἀντιπολίτευσις ἀπὸ τὸ σύστημα αὐτό, εἰς τὸ ὁποῖον ἡ ἐπιτυχία εἶναι ἐξηρτημένη ἀπὸ τὸ ρεῦμα καὶ εἶναι σήμερον σαφῶς διαπιστωμένον ὅτι τὸ ρεῦμα πνέει ἐναντίον τοῦ Συναγερμοῦ. Ἐὰν ἦσαν κομματικὰ τὰ κριτήρια, θὰ ἔδει μᾶλλον νὰ στέρξωμεν αὐτὸ τὸ σύστημα. Τὸ ἀρνούμεθα, μόνον διὰ λόγους γενικωτέρους. Διότι δὲν εἶναι ἐκλογικὸν σύστημα.. Εἶναι τέρας.

ΕΡ. Φρονεῖτε ὅτι αἱ προσεχεῖς ἐκλογαὶ θὰ διενεργηθοῦν μὲ τὸ σύστημα αὐτό;

ΑΠ. Δὲν τὸ νομίζω. Φρονῶ ὅτι θὰ μεταβληθῇ. Ὁ κ. Μαρκεζίνης, ἀποχωρήσας τοῦ Συναγερμοῦ, ἐπῆρε καὶ τὰς ἀποσκευάς του...

ΕΙΣ ΓΕΡΜΑΝΙΚΟΝ ΟΙΚΟΝ ΑΝΕΤΕΘΗ Η ΑΝΕΓΕΡΣΙΣ ΤΩΝ ΔΙΫΛΙΣΤΗΡΙΩΝ

Δυναμικότητος 1.300.000 τόννων

ΑΝΑΚΟΙΝΩΣΙΣ κ. ΠΑΠΑΓΟΥ

ΑΘΗΝΑΙ. Ὁ πρόεδρος τῆς κυβερνήσεως προέβη εἰς τὴν κάτωθι ἀνακοίνωσιν:

«Κατόπιν εἰσηγήσεως τῶν Ὑπουργῶν Συντονισμοῦ καὶ Βιομηχανίας, τὸ Κυβερνητικὸν Συντονιστικὸν Συμβούλιον ἀπεφάσισε τὴν ἀνάθεσιν τῆς κατασκευῆς τῶν διϋλιστηρίων πετρελαίου, δυναμικότητος ἄνω τῶν 1.300.000 τόννων ἐτησίως εἰς τὸν Γερμανικὸν οἶκον «Ὑδροκαρμπὸν Μινεραλόελ».

»Διὰ τῆς ἀποφάσεως ταύτης, τὸ θεμελιῶδες τοῦτο διὰ τὴν ἀνάπτυξιν καὶ ἀναδιάρθρωσιν τῆς οἰκονομίας μας ἔργον, εἰσέρχεται πλέον ὁριστικῶς εἰς πεδίον τῆς πραγματοποιήσεως. Ἡ κυβέρνησις ὑπολογίζει ὅτι μετὰ διετίαν θὰ εὑρίσκεται ἐν λειτουργίᾳ.

»Ὁ Ἑλληνικὸς λαὸς δύναται νὰ ἔχῃ πεποίθησιν ὅτι θὰ καταβληθῇ πᾶσα προσπάθεια ν' ἀποκτήσωμεν πλήρες καὶ συγχρονισμένον διϋλιστήριον ἱκανὸν νὰ ἐξυπηρετήσῃ κατὰ τὸν καλύτερον καὶ οἰκονομι-

ΣΥΝΕΧΕΙΑ
ΕΙΣ ΤΗΝ 4ην ΣΕΛΙΔΑ

ΗΚΙΝΑΔΕΝΘΑΔΕΧΘΗ ΜΕΣΟΛΑΒΗΣΙΝ Ο.Η.Ε. ΔΙΑ ΤΗΝ ΦΟΡΜΟΖΑΝ;

ΕΙΝΑΙ ΕΠΙΦΥΛΑΚΤΙΚΟΣ Ο ΤΣΟΥ ΕΝ ΛΑΪ

ΟΥΑΣΙΓΚΤΩΝ. Ὁ Ἀϊζενχάουερ χάσουερ ὑπογράφων τὸ νομοσχέδιον διὰ τοῦ ὁποίου παρέχεται εἰς αὐτὸν ἡ ἐξουσία χρησιμοποιήσεως ἀμερικανικῶν δυνάμεων εἰς τὴν περιοχὴν τῆς Φορμόζας, εἶπεν ὅτι ἡ πρότασις ἀποτελεῖ ἀπόδειξιν τῆς ἀμερικανικῆς ἀποφασιστικότητος δι' ἄμυναν ἐναντίον κομμουνιστικῆς ἐπιθέσεως, εἰς μίαν περιοχὴν ζωτικῆς σημασίας διὰ τὴν ἀσφάλειαν τῶν Ἡνωμένων Πολιτειῶν.

«Εἴμεθα ἕτοιμοι, προσέθεσεν ὁ Ἀϊζενχάουεν, νὰ ὑποστηρίζωμεν προσπάθειαν τῶν Ἡνωμένων Ἐθνῶν πρὸς τερματισμὸν τῶν ἐχθροπραξιῶν εἰς τὴν ἐν λόγῳ περιοχήν, ἀλλὰ εἴμεθα ἐπίσης ἡνωμένοι εἰς τὴν ἀπόφασίν μας νὰ ὑπερασπίσωμεν μίαν περιοχὴν ζωτικήν».

ΛΟΝΔΙΝΟΝ. Ὁ πρωθυπουργὸς τῆς κομμουνιστικῆς Κίνας Τσοῦ Ἔν Λάϊ, ὡς ἐδήλουν χθὲς διπλωματικαὶ πηγαί, ἀπέφυγε ν' ἀπαντήσῃ ἀπ' εὐθείας εἰς τὸ αἴτημα τῆς Μεγάλης Βρετανίας ὅπως ἀποστείλῃ ἀντιπροσώπους της εἰς τὸν ΟΗΕ κατὰ τὴν διάρκειαν τῆς ἐνώπιον τοῦ Συμβουλίου Ἀσφαλείας συζητήσεως διὰ τὸ ζήτημα τῆς Φορμόζας.

Ὁ Τσοῦ Ἔν Λάϊ εἶπεν ὅτι θὰ ἀναφέρῃ τὸ ζήτημα εἰς τὴν Κυβέρνησίν του, ἐπαναλαβὼν τὸν ἰσχυρισμόν του ὅτι ἡ τύχη ὅλων τῶν ὑπὸ τῶν ἐθνικιστῶν κατεχομένων νήσων, ἀποτελοῦν καθαρὸν ἐσωτερικὸν ζήτημα τῆς Κίνας καὶ διακηρύξας ἐκ νέου τὴν διεκδίκησίν του διὰ τὴν Φορμόζαν.

Εἰς τὴν ἐφημερίδα «Λαϊκή—Ἡμερησία» τοῦ Πεκίνου δημοσιεύεται ἄρθρον εἰς τὸ ὁποῖον τονίζεται ὅτι ὁ ΟΗΕ οὐδὲν δικαίωμα ἔχει νὰ ἐπέμβῃ εἰς τὴν ὑπόθεσιν τῆς Φορμόζας.

ΛΟΝΔΙΝΟΝ. Ἔγκυρος πηγή, ἡ ὁποία ἀνεφέρθη εἰς τὴν διεξαγομένην συζήτησιν μεταξὺ Τσοῦ Ἔν Λάϊ καὶ Βρετανοῦ ἐπιτετραμμένου, ἰσχυρίσθη ὅτι ὁ ἐπιτετραμένος εἰδοποίησε τὸν Κινέζον πρωθυπουργὸν νὰ μὴ νομίσῃ ὅτι αἱ Ἡνωμέναι Πολιτεῖαι θὰ ἀποφύγουν ἀπὸ τοῦ νὰ παράσχουν πλήρη στρατιωτικὴν ὑποστήριξιν πρὸς τοὺς Κινέζους Ἐθνικιστάς, εἰς περίπτωσιν καθ' ἣν οἱ κομμουνισταὶ θὰ ἐπετίθεντο εἰς τὰς ὑπὸ τῶν ἐθνικιστῶν κατεχομένας νήσους.

ΝΕΑ ΥΟΡΚΗ. Ὁ Πρόεδρος Ἀϊζενχάουερ ἔχει ἤδη τὴν πλήρη ἐξουσιοδότησιν τοῦ Κογκρέσσου ὅπως χρησιμοποιήσῃ οἱαδήποτε στρατιωτικὰ μέτρα, τὰ ὁποῖα ἤθελε θεωρήσει ἀναγκαῖα διὰ νὰ προστατεύσῃ τὴν Φορμόζαν, τὰς νήσους Πεσκαντόρες καὶ παρακειμένας θέσεις καὶ ἐδάφη ἀπὸ ἐπίθεσιν τῶν Κινέζων κομμουνιστῶν.

Τὸ δικαίωμα αὐτὸ παρεσχέθη εἰς τὸν Πρόεδρον ἀπὸ τὴν ὁλομέλειαν τῆς Γερουσίας διὰ μεγάλης πλειοψηφίας ἐξ 85 ψήφων, ἔναντι 3, μετὰ τὴν ἀπόρριψιν τριῶν τροπολογιῶν, αἱ ὁποῖαι περιώριζον τὴν δικαιοδοσίαν τοῦ Προέδρου. Τὸ ψήφισμα εἶχεν ἤδη ἐγκριθῆ ὑπὸ τῆς Βουλῆς τῶν Ἀντιπροσώπων διὰ ψήφων 409 ἔναντι 3.

Οἱ τρεῖς γερουσιασταί, οἱ ὁποῖοι ἐψήφισαν ἐναντίον τῆς ἐν λόγῳ προτάσεως, ἦσαν ὁ Ὀὐίλλιαμ Λάγκερ, Ρεπουμπλικάνος, ὁ κ. Ἕρμπερτ Λέμαν Δημοκρατικὸς καὶ ὁ κ. Οὐέϊλ Μέρς ἀνεξάρτητος.

Τροπολογία, ἡ ὁποία ἀπέβλεπεν εἰς διακοπὴν τῶν διπλωματικῶν σχέσεων μὲ τὴν Σοβιετικὴν Ἕνωσιν, ἀπερρίφθη ὑπὸ τῆς Γερουσίας.

ΝΕΟΝ ΔΕΛΧΙ. Ὁ Ἰνδὸς πρωθυπουργὸς ὁ ὁποῖος ἔφθασε χθὲς εἰς Λονδῖνον διὰ νὰ μετάσχῃ τῶν ἐργασιῶν τῆς ἐκεῖ συνερχομένης Διασκέψεως τῶν πρωθυπουργῶν τῆς Κοινοπολιτείας, καθ' ἃ πιστεύεται ὑποστηρίζει πρόγραμμα συγκείμενον ἐκ τεσσάρων βασικῶν ἀρχῶν, πρὸς τὸν σκοπὸν ὅπως ἐπιτύχῃ χαλάρωσιν τῆς ἐντάσεως εἰς Φορμόζαν.

Πάντως οἱ διπλωματικοὶ κύκλοι τῆς Βρετανικῆς πρωτευούσης ἐὰν πιστεύουν ὅτι ὁ κ. Νεχροῦ ἔχει καταρτίσει συγκεκριμένον πρόγραμμα διὰ τὸ πρόβλημα τοῦτο.

ΤΑ·Ι·ΠΕΧ. Τὸ ἀρχηγεῖον τῆς ἐθνικιστικῆς κινεζικῆς ἀεροπορίας ἀναφέρει ὅτι ἀεροπλάνα της ἐβομβάρδισαν ἕξη κομμουνιστικὰ ἀτμόπλοια.

Νέον νομοσχέδιον διὰ τὴν καταγγελίαν συμβάσεων ἐργασίας

Τί ὁρίζει διὰ τὰς ἀποζημιώσεις

ΑΘΗΝΑΙ. Τὸ ὑπουργεῖον Ἐργασίας κατήρτισε καὶ ἀπέστειλε πρὸς τὰς ἐργατικὰς καὶ ἐργοδοτικὰς ὀργανώσεις νομοσχέδιον, διὰ τοῦ ὁποίου τροποποιεῖται ἡ κειμένη νομοθεσία περὶ ἐλέγχου ἀγορᾶς ἐργασίας. Διὰ τοῦ νομοσχεδίου ἐπαναφέρονται ἐν ἰσχύϊ αἱ διατάξεις τοῦ ἄρθρου 9 τοῦ νόμου 118)45. Οὕτω ὁρίζεται ὅτι ἡ σχέσις ἐξηρτημένης ἐργασίας τοῦ πάσης φύσεως προσωπικοῦ τῶν ἐπιχειρήσεων καὶ ἐκμεταλλεύσεων ἐν γένει λύεται τοῦ λοιποῦ δι' ἐγγράφου καταγγελίας τοῦ ἐργοδότου. Διὰ τὴν καταγγελίαν συμβάσεως, δύναται νὰ ἐπιδιώκεται ἢ ἡ ἄμεσος λύσις τῆς σχέσεως ἐργασίας ὁπότε αὕτη ἐπέρχεται ἀπὸ τὴν ἑπομένην ἡμέραν τῆς ἐπιδόσεως τῆς ἐγγράφου καταγγελίας, ἢ νὰ τάσσεται ἡ ὑπὸ τοῦ ἄρθρου 1 τοῦ νόμου 2112 προειδοποίησις. Ἐὰν διὰ τῆς καταγγελίας τῆς συμβάσεως σκοπεῖται ἡ ἄμεσος λύσις τῆς σχέσεως ἐργασίας, ὁ καταγγέλλων ἐργοδότης ὑποχρεοῦται νὰ καταβάλῃ εἰς τὸν ἀπολυόμενον ἐὰν μὲν εἶναι ὑπάλληλος τὴν ὑπὸ τοῦ νόμου 2112 ὁριζομένην ἀποζημίωσιν, ἐὰν δὲ εἶναι ἐργάτης, τεχνίτης ἢ ὑπηρέτης τὴν ὑπὸ τοῦ Β.Δ. 16)18)7)20 ἀποζημίωσιν, διὰ τὴν περίπτωσιν τῆς ἀπροειδοποιήτου καταγγελίας συμβάσεως ἐργασίας καὶ ἐφ' ὅσον ὁ μισθωτὸς δικαιοῦται τοιαύτης.

Ὁ ὑπολογισμὸς τῆς ἀποζημιώσεως μισθωτοῦ ἀμειβομένου ἐπὶ ποσοστοῖς, κατ' ἀποκοπὴν ἢ κατὰ μονάδα παραγομένης ἐργασίας, γίνεται ἐπὶ τῇ βάσει τοῦ ἄρθρου 25 τοῦ Α.Ν. 1846)51 Ὁ καταγγέλλων τὴν σύμβασιν ἐργοδότης δύναται ἐφ' ὅσον ἡ ἐπιχείρησις ὑπάγεται εἰς τὰς περὶ ἀσφαλίσεως τῆς ἀνεργίας διατάξεις, νὰ ζητήσῃ τὴν ὑπὸ τοῦ ὀργανισμοῦ τούτου κατα-

ΣΥΝΕΧΕΙΑ
ΕΙΣ ΤΗΝ 4ην ΣΕΛΙΔΑ

ΚΟΙΝΩΝΙΚΑ ΖΗΤΗΜΑΤΑ

Πρόκειται νὰ καταργηθοῦν οἱ οἶκοι ἀνοχῆς εἰς Ἰταλίαν

Αἱ ἱερόδουλοι θὰ χάσουν τὸ ἐπάγγελμά των καὶ τὸ κράτος μέγα εἰσόδημα

ΝΟΜΟΣΧΕΔΙΟΝ ΥΠΟ ΨΗΦΙΣΙΝ

ΡΩΜΗ. (Ἰδ. Ὑπ). Ἡ ἐπιτροπὴ ὑγιεινῆς καὶ κοινωνικῆς Προνοίας τῆς ἰταλικῆς γερουσίας ἐκηρύχθη ὑπὲρ τῆς καταργήσεως τῶν οἴκων ἀνοχῆς. Ὅταν γίνῃ νόμος τοῦ ἰταλικοῦ κράτους τὸ νομοσχέδιον τοῦ ὁποίου τὴν ψήφισιν συνιστᾶ ἡ ἐν λόγῳ ἐπιτροπή, 700 κακόφημοι οἶκοι εἰς ὅλην τὴν Ἰταλίαν θὰ σφραγισθοῦν καὶ 50.000 γυναῖκες θ' ἀπολέσουν τὴν ἄδειαν ἐξασκήσεως τοῦ ἐπαγγέλματος τῆς ἱεροδούλου. Ἡ ἐκστρατεία διὰ τὴν κατάργησιν τῆς πορνείας ἐξαπελύθη ἀπὸ τὴν σοσιαλίστριαν γερουσιαστίναν κ. Ἀντζελίνα Μέρλι