ΣΥΝΔΡΟΜΑΙ ΕΣΩΤΕΡΙΚΟΥ

ΕΤΗΣΙΑ ..... Αρχ. 183.000
ΕΞΑΜΗΝΟΣ ..... » 92.000
ΤΡΙΜΗΝΟΣ ..... » 46.000

ΠΑΝΤΟΙΑΙ ΚΑΤΑΧΩΡΗΣΕΙΣ
ΔΙ' ΙΔΙΑΙΤΕΡΑΣ ΣΥΜΦΩΝΙΑΣ

ΝΕΟΛΟΓΟΣ ΠΑΤΡΩΝ

ΣΥΝΔΡΟΜΑΙ ΕΞΩΤΕΡΙΚΟΥ

ΕΤΗΣΙΑ ..... Στερλίναι 17
ΕΞΑΜΗΝΟΣ ..... » 8,5
ΕΝ ΑΜΕΡΙΚΗ ..... Δολλάρια 63

ΠΡΟΠΛΗΡΩΝΟΝΤΑΙ
ΚΑΤΑΧΩΡΗΣΕΙΣ ΚΑΙ ΣΥΝΔΡΟΜΑΙ

ΕΤΟΣ ΝΔ — Ἀριθμὸς φύλλου 1071 | ΓΡΑΦΕΙΑ ΚΑΝΑΚΑΡΗ 193 = ΑΡΙΘ. ΤΗΛΕΦ. 25-93 καὶ 25-94 | ΠΑΤΡΑΙ, Τρίτη 27 Ἰανουαρίου 1948

ΜΑΙΝΕΤΑΙ Η ΕΠΑΝΑΣΤΑΣΙΣ ΕΙΣ ΟΥΚΡΑΝΙΑΝ; Ο ΣΤΡΑΤΟΣ ΔΕΝ ΗΔΥΝΗΘΗ ΝΑ ΤΗΝ ΚΑΤΑΣΤΕΙΛΗ

ΔΡΟΥΝ ΧΙΛΙΑΔΕΣ ΕΘΝΙΚΙΣΤΩΝ ΑΝΤΑΡΤΩΝ

ΑΠΟΚΑΛΥΠΤΙΚΑΙ ΟΜΟΛΟΓΙΑΙ

ΛΟΝΔΙΝΟΝ, 26 Ἰανουαρίου. (Ἰδ. ὑπ.).— Τηλεγράφημα ἐκ Νέας Ὑόρκης πρὸς τὸ Ρώϋτερ ἀναφέρει ὅτι ὡς πληροφορεῖται ἡ ἐφημερὶς «Τζορνάλ - Ἀμέρικαν» ἐκ Νανκίν, ἡ Κινεζικὴ Ὑπηρεσία Πληροφοριῶν ἔλαβεν εἰδήσεις καθ' ἃς ἡ μεγαλυτέρα ἐπανάστασις εἰς τὴν ἱστορίαν τῆς Σοβιετικῆς Ρωσίας μαίνεται εἰς τὴν Νότιον Οὐκρανίαν. Ἡ ἐπανάστασις ἀποδίδεται εἰς τὰ ἐθνικόφρονα αἰσθήματα τῶν Οὐκρανῶν καὶ τὴν ἐξέγερσιν τούτων διὰ τὰς αὐθαιρεσίας τῆς Μόσχας. Ἓν καὶ ἥμισυ ἑκατομμύριον ἐπαναστατῶν ἔχουν σχηματίσει πολυπληθεῖς ἀνταρτικὰς συμμορίας ὑποστηριζομένας ὑπὸ τοῦ πληθυσμοῦ. Ὁ σοβιετικὸς στρατὸς μέχρι τοῦδε δὲν ἠδυνήθη νὰ καταστείλῃ τὴν ἐπανάστασιν. Μεγάλα τμήματα τοῦ πληθυσμοῦ ἐξετοπίσθησαν εἰς τὴν Σιβηρίαν, παρὰ ταῦτα ὅμως ἡ Μόσχα δὲν δύναται νὰ ἀντιμετωπίσῃ τὰς ἑκατοντάδας χιλιάδων ἀνταρτῶν, οἱ ὁποῖοι κρύπτονται εἰς τὰ πυκνὰ δάση καὶ τὸ ὄρη.

****

ΣΟΒΙΕΤΙΚΑΙ ΟΜΟΛΟΓΙΑΙ

ΝΕΑ ΥΟΡΚΗ, 26 Ἰανουαρίου. (Ἰδ. ὑπ.).— Ἡ πληροφορία περὶ ἐπαναστατικοῦ κινήματος εἰς τὴν Οὐκρανίαν ἐπιβεβαιοῦται, ἐν μέρει ὅμως, ἀπὸ τηλεγράφημα τοῦ ἀνταποκριτοῦ τοῦ «Κήρυκος—Βήματος» κατὰ τὸ ὁποῖον ὁ Νικήτας Χρουσεφ, γραμματεὺς τοῦ Οὐκρανικοῦ Κ. Κ., ὁμιλῶν ἐπὶ τῇ 30ῇ ἐπετείῳ τῆς Οὐκρανικῆς Δημοκρατίας, εἶπεν ὅτι πρέπει νὰ γίνῃ ἀνηλεὴς ἀγὼν κατὰ τῶν Οὐκρανῶν ἐθνικιστῶν, οἱ ὁποῖοι, μετὰ τὴν ἧτταν τῶν Γερμανῶν, ὑπηρετοῦν τώρα τὸν Ἀγγλοσαξωνικὸν ἰμπεριαλισμόν. Ὁ Χρουσεφ εἶπεν ὅτι μία δρὰξ Οὐκρανῶν ἐθνικιστῶν κατετροπώθη καὶ ἐκάλεσεν εἰς ἀγῶνα κατὰ τῶν ὑπολειμμάτων της.

****

ΧΑΡΑΚΤΗΡΙΣΤΙΚΟΣ ΛΟΓΟΣ ΤΟΥ ΧΡΟΥΣΕΦ

ΛΟΝΔΙΝΟΝ, 26 Ἰανουαρίου. (Ἰδ. ὑπ.).— Ὁ ραδιοφωνικὸς σταθμὸς τῆς Μόσχας, δίδων πρωτεύουσαν θέσιν εἰς τὰς ἑορτὰς ἐπὶ τῇ 30ῇ ἐπετείῳ τῆς Οὐκρανικῆς Δημοκρατίας, οὐδὲν ἀνέφερε διὰ τὰς πληροφορίας περὶ ἐπαναστάσεως εἰς αὐτήν. Ὁ σταθμὸς μετέδωσε κατ' ἐπανάληψιν τοὺς λόγους ποὺ ἐξεφώνησαν κατὰ τὰς ἑορτὰς ὁ κ. Μολότωφ καὶ ὁ κ. Χρουσεφ, γραμματεὺς τοῦ Κ. Κ. τῆς Οὐκρανίας. Ὁ κ. Χρουσεφ εἶπε:

«Δὲν εἶναι τυχαῖον ὅτι ὅλοι οἱ ἐχθροὶ τοῦ Κομμουνισμοῦ καὶ ὅλοι οἱ ὀπαδοὶ τοῦ καπιταλιστικοῦ συστήματος κατέβαλον καὶ καταβάλλουν πᾶσαν προσπάθειαν διὰ νὰ προκαλέσουν προστριβὰς μεταξὺ τῶν λαῶν τῆς Οὐκρανίας καὶ τῆς Ρωσσίας καὶ νὰ διασείσουν τὰ θεμέλια τοῦ σοσιαλιστικοῦ μας κράτους. Παρὰ τὸ πλευρὸν ἀλλήλων, πρέπει νὰ ἀγωνισθῶμεν ἐναντίον τῆς διεθνοῦς ἀντιδράσεως, ὁποθενδήποτε ἤθελε προέλθει καὶ ὑπὸ οἱανδήποτε μορφὴν καὶ ἂν ἤθελεν ἐμφανισθῇ. Ἔχομεν καθῆκον νὰ διεξαγάγωμεν πόλεμον ἐναντίον ὅλων τῶν ἐχθρῶν τοῦ κομμουνισμοῦ καὶ πρωτίστως ἐναντίον τῶν Οὐκρανογερμανῶν ἐθνικιστῶν οἱ ὁποῖοι μετὰ τὴν κατάρρευσιν τῶν ναζιστῶν κυρίων των, ἐτέθησαν εἰς τὴν ὑπηρεσίαν τῶν Ἀγγλοσαξώνων ἰμπεριαλιστῶν — τῶν μεγαλυτέρων ἐχθρῶν τῆς δημοκρατίας καὶ ὅλης τῆς προοδευτικῆς ἀνθρωπότητος. Τὸ Οὐκρανικὸν ἔθνος ἔχει ἐκμηδενίσει τὸν ἀσήμαντον ἀριθμὸν τῶν Οὐκρανῶν ἐθνικιστῶν καὶ θὰ ἐκριζώσῃ μέχρι τέλους τὰ ἴχνη των».

Ο ΕΠΙΣΚΟΠΟΣ ΓΙΒΡΑΛΤΑΡ ΕΝ ΠΑΤΡΑΙΣ

ΛΕΙΤΟΥΡΓΙΑ ΕΙΣ ΤΟΝ ΑΓΓΛΙΚΑΝΙΚΟΝ ΝΑΟΝ

Ὁ ἀφιχθεὶς προχθὲς ἐν Πάτραις Ἐπίσκοπος τοῦ Γιβραλτὰρ Σος Ἀλεξάντερ Ντάγκλας, μετὰ τοῦ βοηθοῦ του ἱερέως, ἐνῶ ἐξέρχονται τῆς ἐν τῇ πόλει μας Ἀγγλικανικῆς Ἐκκλησίας μετὰ τὴν τελεσθεῖσαν ἐν αὐτῇ θείαν λειτουργίαν.

Τὴν πρωΐαν προχθὲς εἰς τὸν Ἀγγλικανικὸν ναὸν ἐτελέσθη, χοροστατοῦντος τοῦ παρεπιδημοῦντος εἰς τὴν πόλιν μας Σου Ἐπισκόπου Γιβραλτὰρ κ. Ἀλεξάντερ Ντάγκλας, βοηθουμένου ὑπὸ τοῦ συνοδεύοντος αὐτὸν Ἄγγλου ἱερέως Ἐπίσημος λειτουργία. Παρέστησαν εἰς αὐτὴν οἱ πρόξενοι Ἀγγλίας καὶ Ἀμερικῆς, τὰ μέλη τῆς ἐν Πάτραις Ἀγγλικῆς παροικίας καὶ πολλὰ μέλη τῆς κοινωνίας μας.

Τὴν ἑσπέραν ὁ Σεβ. Ἐπίσκοπος Γιβραλτὰρ παρεκάθησεν εἰς δεῖπνον, παρατεθὲν ἐν τῷ Μητροπολιτικῷ Μεγάρῳ ὑπὸ τοῦ Σ.Μητροπολίτου Πατρῶν. Εἰς τοῦτο παρεκάθησαν καὶ ὁ συνοδὸς Ἄγγλος ἱερεύς, ὁ πρόξενος Ἀγγλίας μετὰ τῆς συζύγου του, οἱ Ἀμερικανοὶ πρόξενος καὶ ὑποπρόξενος, ὁ Νομάρχης κ. Δουδουμόπουλος μετὰ τῆς συζύγου του καὶ ὁ Δήμαρχος Πατρέων κ. Ζαφειρόπουλος.

ΠΕΡΙΠΤΩΣΙΣ "ΑΝΟΙΚΤΗΣ,, ΕΠΙΘΕΣΕΩΣ ΤΩΝ ΒΑΛΚΑΝΙΚΩΝ ΔΟΡΥΦΟΡΩΝ ΚΑΤΑ ΤΗΣ ΕΛΛΑΔΟΣ ΠΡΕΠΕΙ Ν' ΑΠΟΚΛΕΙΕΤΑΙ

ΠΟΥ ΑΠΟΒΛΕΠΟΥΝ ΑΙ ΜΕΤΑΚΙΝΗΣΕΙΣ ΕΙΣ ΤΑ ΣΥΝΟΡΑ

ΑΘΗΝΑΙ. Σημερινὰ τηλεγραφήματα ἐκ Θεσσαλονίκης, μετὰ δίδουν σειρὰν πληροφοριῶν, αἱ ὁποῖαι ἐλήφθησαν εἰς τὰς ἐκεῖ ἁρμοδίας ἀρχάς, καθὼς καὶ εἰς τὴν Βαλκανικὴν Ἐπιτροπὴν τοῦ Ο. Η. Ε., περὶ ἀθρόων στρατιωτικῶν μετακινήσεων, αἱ ὁποῖαι ἐνεργοῦνται τελευταίως εἰς τὴν Βουλγαρίαν καὶ τὴν Νοτιοσλαυΐαν πρὸς τὰ Ἑλληνικὰ σύνορα, καὶ περὶ σημαντικῆς ἐνισχύσεως τῶν μεθοριακῶν φυλακίων των. Προστίθεται, ὅτι δὲν εἶναι δυνατὸν νὰ ἐξακριβώσῃ ἐὰν πρόκειται περὶ μετακινήσεων καὶ συγκεντρώσεων τμημάτων τοῦ τακτικοῦ στρατοῦ τῶν δύο χωρῶν ἢ περὶ τῶν λεγομένων «διεθνῶν ταξιαρχιῶν".

Τὰ ἴδια τηλεγραφήματα ἀναφέρουν, ὅτι ἁρμόδιοι Ἑλληνικοὶ καὶ ξένοι κύκλοι εἰς τὴν Θεσσαλονίκην ἔχουν τὴν γνώμην ὅτι οἱ διεθνεῖς ἀνατρεπτικοὶ κύκλοι, οἱ κινοῦντες καὶ διευθύνοντες εἰς τὴν πραγματικότητα τὸν συμμοριακὸν ἀγῶνα, εὑρισκόμενοι πρὸ τῆς καταπτώσεως τοῦ ἠθικοῦ τῶν συμμοριτῶν, δὲν ἀποκλείεται νὰ ἐπιχειρήσουν τὴν ἄνοιξιν ἢ καὶ ἐνωρίτερον θεαματικὴν ἐπίθεσιν, ἐξ ἑνὸς ἢ περισσοτέρων σημείων ἀπὸ Καϊμακτσαλὰν μέχρι Μπέλες, μὲ κατεύθυνσιν πρὸς τὴν κοιλάδα τοῦ Ἀξιοῦ.

Οἱ ἐνταῦθα καλλίτερον πληροφορημένοι κύκλοι δὲν ἀποδίδουν πολλὴν σημασίαν εἰς τὰς προβλέψεις καὶ τὰς ἐντυπώσεις αὐτάς. Βεβαίως, δὲν ἀποκλείεται καθόλου νὰ σημειοῦνται πράγματι ὡρισμέναι στρατιωτικαὶ μετακινήσεις καὶ συγκεντρώσεις παρὰ τὰ σύνορα Νοτιοσλαυΐας καὶ Μακεδονίας. Αὐταὶ ὅμως θὰ ἀποβλέπουν εἴτε εἰς τὸ ἀπλοῦν καμουφλάρισμα μελλοντικῶν συμμοριακῶν ἐπιθέσεων, εἴτε εἰς τόνωσιν τοῦ ἀναμφισβητήτως ὑποστάντος κάποιον κλονισμὸν ἠθικοῦ τῶν συμμοριτῶν, εἴτε—καὶ αὐτὸ εἶναι τὸ πιθανώτερον — εἰς τὴν ἐπιθυμίαν μιᾶς ἐκδηλώσεως ἀντιδράσεως κατὰ τῶν κινήσεων τοῦ Ἀμερικανικοῦ στόλου καὶτῶν Ἀμερικανῶν πεζοναυτῶν εἰς τὴν Μεσόγειον.

Περίπτωσις ἀνοικτῆς ἐπιθέσεως κατὰ τῆς Ἑλληνικῆς Μακεδονίας, προερχομένης ἀπὸ τὰς γειτονικὰς χώρας, πρέπει νὰ ἀποκλείεται διὰ τὴν περίπτωσιν καθ' ἣν αἱ δορυφόροι τῆς Ρωσσίας Βαλκανικαὶ Δυνάμεις ἢ μᾶλλον ἡ ἰδία ἡ Ρωσσία, εἰς τὰ νεύματα τῆς ὁποίας ὑπακούουν, δὲν ἀπεφάσιζε νὰ προκαλέσῃ παγκόσμιον πολεμικὴν σύρραξιν. Διότι δύναται νὰ θεωρηθῇ ὡς ἀπολύτως βέβαιον, ὅτι οἱ Βαλκανικοὶ δορυφόροι ἔχουν ἤδη πλήρη ἐπίγνωσιν τὸ ὑγεγονότος, ὅτι κάθε τοιαύτη ἐπίθεσις θὰ εἶχε βαρυσημάντους συνεπείας.

****

ΔΗΛΩΣΕΙΣ κ. ΤΣΑΛΔΑΡΗ

Ὁ κ. Τσαλδάρης ἀπαντῶν εἰς σχετικὴν ἐρώτησιν ἐδήλωσεν, ὅτι ἡ Κυβέρνησις στερεῖται ἐπιβεβαιώσεων τῶν δημοσιευθεισῶν πληροφοριῶν περὶ μεγάλων στρατιωτικῶν συγκεντρώσεων εἰς τὰ βόρεια τῆς Ἑλλάδος. «Φῆμαι, εἶπεν, τοιούτου περιεχομένου κατὰ καιροὺς ἔχουν καταστῆ γνωσταὶ εἰς τὴν Κυβέρνησιν, ἀλλὰ δὲν ὑπάρχει ἐπίσημος ἐξακρίβωσις αὐτῶν».

ΑΠΟ ΕΛΛΗΝΙΚΗΣ ΠΗΓΗΣ

ΠΥΡΕΤΟΣ ΧΡΥΣΟΥ ΚΑΤΕΧΕΙ ΤΗΝ ΕΛΛΑΔΑ

Η ΑΜΕΡΙΚΑΝΙΚΗ ΑΠΟΣΤΟΛΗ ΚΑΙ Η ΟΙΚΟΝΟΜΙΚΗ ΑΝΟΡΘΩΣΙΣ

ΛΟΝΔΙΝΟΝ, 26 Ἰανουαρίου. (Ἰδ. ὑπ.).— Ὁ ἐν Ἀθήναις ἀνταποκριτὴς τοῦ Ρώϋτερ τηλεγραφεῖ τὰ ἀκόλουθα: Ὁ πυρετὸς τοῦ χρυσοῦ κατέλαβε τὴν Ἑλλάδα. Βρετανοὶ καὶ Ἀμερικανοὶ ἐμπειρογνώμονες φοβοῦνται ὅτι ἐὰν ὁ πυρετὸς τοῦ χρυσοῦ δὲν σταματήσῃ ταχέως δυνατὸν νὰ θέσῃ ἐνκινδύνῳ τὴν Ἀμερικανικὴν προσπάθειαν διὰ τὴν ἀνόρθωσιν τῆς οἰκονομίας τῆς χώρας. Μετὰ τὸν καταστρεπτικὸν πληθωρισμὸν τοῦ τελευταίου πολέμου ἐπῆλθεν ἐν Ἑλλάδι ἡ δυσπιστία πρὸς τὸ ἐθνικὸν νόμισμα καὶ ἐπετάθη συνεπείᾳ τῆς αὐξανομένης διαρκῶς ἐντάσεως μεταξὺ Ρωσσίας καὶ Δύσεως. Οὕτω κατὰ τὴν τελευταίαν ἑβδομάδα ἐσημειώθη μεγάλη ζήτησις χρυσῶν λιρῶν.

Ὡς ἀναφέρουν ὑπάλληλοι τῆς Τραπέζης τῆς Ἑλλάδος ἡ ἀνταλλαγὴ δραχμῶν πρὸς ἀγορὰν χρυσῶν λιρῶν ἐκδηλοῦνται εἰς ὅλας τὰς τάξεις τοῦ πληθυσμοῦ ἤτοι ἀπὸ τοῦ μισθοσυντηρήτου μέχρι τοῦ ἐργοστασιάρχου. Κατόπιν τούτου ἀπὸ τῶν Χριστουγέννων ἡ τιμὴ τῆς λίρας ἀνῆλθεν κατὰ 30 % συμπαρασύρασα τὰς τιμὰς τῶν τροφίμων καὶ ἐκμηδενίσασα τὰς αὐξήσεις τῶν μισθῶν αἵτινες ἐγένοντο κατὰ τὸν παρελθόντα Νοέμβριον. Ἡ Γεν. Συνομοσπονδία τῶν Ἐργατῶν διατυπώνει ἤδη αἰτήσεις διὰ νέαν κατὰ 30 % αὔξησιν τῶν ἡμερομισθίων.

Μεγάλαι πωλήσεις χρυσοῦ γενόμεναι ὑπὸ τῆς Τραπέζης τῆς Ἑλλάδος εἰς τὴν ἐλευθέραν ἀγορὰν τῶν Ἀθηνῶν μὲ σκοπὸν τὴν ἀντιμετώπισιν τοῦ πληθωρισμοῦ προεκάλεσαν σοβαρὰν ἐλάττωσιν τῶν εἰς χρυσὸν ἀποθεμάτων τῆς Τραπέζης καὶ ἐζητήθησαν ἐκ τοῦ ἐξωτερικοῦ ἐπειγόντως χρυσαῖ λίραι ποὸς ἀντιμετώπισιντῆς ἐλλείψεως. Ἐγένοντο διαπραγματεύσεις διαρκέσασαι πολλὰς ἑβδομάδας, κατὰ τὰς ὁποίας ηὐξήθη ἡ πίεσις τοῦ πληθωρισμοῦ, αἵτινες κατέληξαν εἰς συμφωνίαν ἐκ μέρους τοῦ ὑπουργείου τῶν Ἐξωτερικῶν τῶν Ἡνωμένων Πολιτειῶν νὰ ἀποδεσμεύσῃ τὰς ὑπὸ τῆς Ἑλλάδος δοθείσας ὡς ἐνέχυρον ράβδους χρυσοῦ ἀξίας 10.500.000 δολλαρίων ἐναντι δοθέντος δανείου ὑπὸ τῆς Ὁμοσπονδιακῆς Τραπέζης τῆςΝέας Ὑόρκης.

Ἡ Ἑλληνικὴ Κυβέρνησις ἐξώφλησε 2.000.000 δολλάρια ἐκ τοῦ δανείου τούτου, ἀντίστοιχον δὲ ποσὸν μετατραπὲν εἰς χρυσᾶς λίρας ἀπεστάλη εἰς Ἑλλάδα καὶ πωληθὴ ὑπὸ τῆς Τραπέζης τῆς Ἑλλάδος, πρὸς ἀντιμετώπισιν τοῦ πληθωρισμοῦ. Τὸ ὑπόλοιπον τοῦ ἐνεχυριασμένου χρυσοῦ εἰςτὴν Ὁμοσπονδιακὴν Τράπεζαν τῆς Νέας Ὑόρκης θὰ μετατραπῇ εἰς λίρας καὶ θὰ ἀποσταλῇ ἐφ' ὅσον ἐξοφληθῇ τὸ δάνειον.

Ἡ Ἑλληνικὴ Κυβέρνησις καὶ οἱ συμφωνοῦσα μὲ τὴν ἄποψιν ὅτι ἡ πώλησις χρυσοῦ εἶναι ἐπὶ τοῦ παρόντος ἐπιμένει ἐν τούτοις ὅτι αὐτὴ εἶναι ἀναγκαία ὡς δραστικώτερον μέσον πρὸς σταθεροποίησιν τῆς δραχμῆς κατὰ τὴν διάρκειαν ὡρισμένης περιόδου καὶ μέχρις ὅτου λήξῃ ὁ ἀνταρτοπόλεμος. Καίτοι ἡ ἄποψις αὐτὴ φαίνεται ἐπικρατήσασα, λέγεται ὅτι ἡ Ἑλληνικὴ Κυβέρνησις συνεφώνησε εἰς τὰς Ἀμερικανικὰς πρὸς τοῦτο ἀνορθώσεις.

ΠΤΩΣΙΣ ΤΗΣ ΑΞΙΑΣ ΤΟΥ ΧΡΥΣΟΥ ΝΑΠΟΛΕΟΝΙΟΥ

ΠΑΡΙΣΙΟΙ, 26 Ἰανουαρίου. (Ἰδ. ὑπηρ.).— Εἰς τὴν ἐνταῦθα μαύρην ἀγορὰν τοῦ συνελλάγωμοτος ἐσημειώθη σήμερον πτῶσις κατὰ 225 φράγκα τῆς ἀξίας τοῦ χρυσοῦ ναπολεονίου πωλουμένου ἀντὶ 3700 φράγκων καὶ κατὰ 250 φράγκα τοῦ γουσοῦ Ἑλβετικοῦ λουδοβικίου, ἡ τιμὴ τοῦ ὁποίου ἐκυμαίνετο πέριξ τῶν 3450 φράγκων.

ΤΑ ΕΓΚΑΙΝΙΑ ΤΟΥ ΣΑΝΑΤΟΡΙΟΥ

Η ΠΡΟΧΘΕΣΙΝΗ ΕΠΙΒΛΗΤΙΚΗ ΤΕΛΕΤΗ

Μὲ ἐπισημότητα καὶ ἐπιβλητικότητα ἐτελέσθησαν τὴν 11ην π. μ. τῆς Κυριακῆς τὰ ἐγκαίνια τοῦ παρὰ τὸ Γηροκομεῖον Θερμαπευτηρίου Φυματιώντων «Ἅγιος Ἀνδρέας», ὅστις ἀναφερθεὶς διὰ μακρῶν εἰς τὸ ἱστορικὸν τοῦ ἱδρύματος καὶ ἀναπτύξας τὴν χρησιμότητα αὐτοῦ, ἔκαμεν ἐκκλησιν ὅπως πάντες φανοῦν ἀρωγοί, ἵνα τοῦτο ἀνταπεξέλθῃ εἰς τὸν δι' ὃν ἱδρύθη σκοπόν.

Ὁ Νομάρχης κ. Δουδουμόπουλος, ὅστις ἀφοῦ ἐξέφρασε τὰ συγχαρητήριά του πρὸς τὸ διοικητικὸν Συμβούλιον τοῦ Σανατορίου, ἐτόνισε τὴν ἀνάγκην ὅπως οἱ εὔποροι τῆς πόλεώς μας βοηθήσουν αὐτό, διότι «δὲν πρέπει νὰ ἀναμένωμεν τὰ πάντα ἀπὸ τὸ Κράτος».

Ὁ Δημαρχος κ. Β. Δημητρόπουλος, ὁ ὁποῖος συνεχάρη τὸ διοικητικὸν συμβούλιον τοῦ Σανατορίου ὡς καὶ τοὺς συντελέσαντας γενικῶς εἰς τὴν ἔναρξιν τῆς λειτουργίας του, Ὁ κ. Φακῆς ἀφοῦ ἀνέφερε τὰ σχετικὰ μὲ τὴν ἵδρυσιν, ἥτις παρουσίασε πλείστας ὅσας δυσκολίας καὶ ἃ ἐγνώσαν ἐπιστολὴν πρὸς αὐτὸν ἐστάλησαν ὑπὸ τοῦ Διευθυντοῦ τοῦ Ὑγειονομικοῦ Κέντρου Οἰκονόμου συνιστῶντος ὡς ἰδεώδη τὴν τοποθεσίαν κλπ., ἐτόνισεν ὅτι τὸ Σανατόριον ἀποτελεῖ ἀπόκτημα διὰ τὴν πόλιν καὶ τὴν περιφέρειάν μας.

Ὁ κ. Εὐάγγελος Παπαδημητρίου, ἰατρός, ὅστις ἀφοῦ ἀνέφερε εἰς τὴν ἔναρξιν τοῦ ἀντιφυματικοῦ ἀγῶνος εἰς τὴν πόλιν μας, ἐξέφρασε τὴν χαρὰν τοῦ ἰατρικοῦ κόσμου τῶν Πατρῶν, διότι βλέπει οὕτος ἓν ἵδρυμα, τὸ ὁποῖον «μέλλει νὰ προσφέρῃ ἀ-

(Συνέχεια εἰς τὴν 3ην σελίδα)

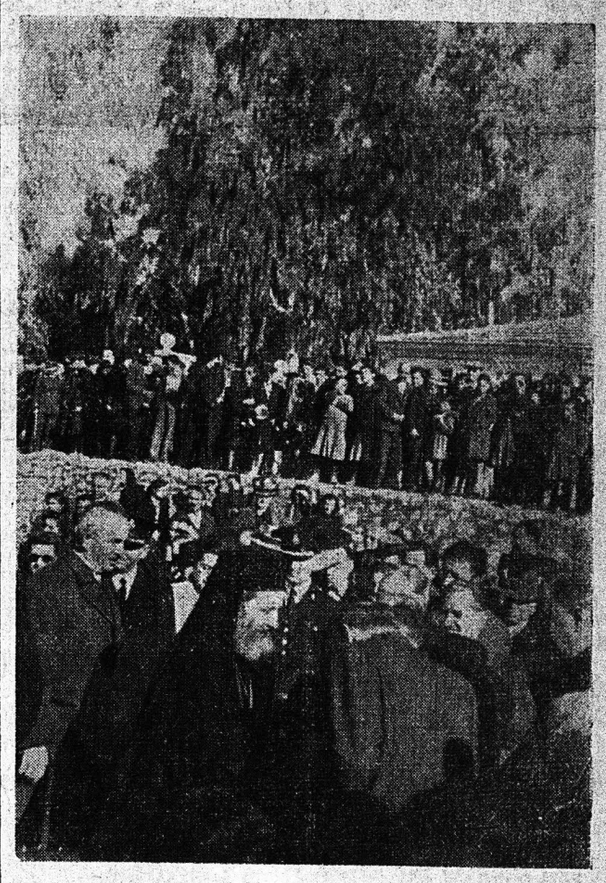

Ἡ προσέλευσις τοῦ Σου Μητροπολίτου Πατρῶν κ. Θεοκλήτου καὶ τῶν λοιπῶν ἐπισήμων κατὰ τὰ προχθεσινὰ ἐγκαίνια τοῦ Σανατορίου «Ἅγιος Ἀνδρέας».

ὁ διευθυντὴς τῆς Νομαρχίας κ. Ζακούρας, ὁ ὑποδιευθυντὴς τῆς Ἀστυνομίας κ. Κωνσταντάρας, οἱ πρόεδρος καὶ γραμματεὺς τοῦ Ἑλληνικοῦ Ἐρυθροῦ Σταυροῦ κ. κ. Ν. Νικολάου καὶ Κ. Τριανταφύλλου, ὁ γενικὸς γραμματεὺς τοῦ Δήμου κ. Γαλανούλιας.

Ἐπίσης παρέστησαν οἱ πρόεδροι τοῦ Δικηγορικοῦ Συλλόγου κ. Ν. Γιαννακόπουλος, τοῦ Ἰατρικοῦ κ. Παπαδημητρίου, τοῦ Φαρμακευτικοῦ κ. Γεωργαντόπουλος, ὁ διευθυντὴς τοῦ Ὑγειονομικοῦ Κέντρου κ. Οἰκονόμου, ὁ Γενικὸς Ἐπιθεωρητὴς τῆς Μέσης Ἐκπαιδεύσεως κ. Ἐμμανουὴλ, ὁ πρώην Δήμαρχος κ. Φακῆς, ὁ πολιτευτὴς κ. Ἀρ. Φωτήλας, ὁ πρόεδρος τῆς «Ἀχαϊκῆς Ἑταιρείας» κ. Σαμούρης, ὁ πρόεδρος τῆς Ἑταιρείας Φίλων τοῦ Βιβλίου κ. Γκολφινόπουλος, οἱ ἰατροί, οἱ φαρμακοποιοὶ καὶ οἱ Ἐκπαιδευτικοὶ τῆς πόλεώς μας, οἱ διευθυνταὶ τῶν τραπεζικῶν ὑποκαταστημάτων, οἱ διευθυνταὶ τῶν διαφόρων ὑπηρεσιῶν, ὁ πρόεδρος τοῦ Ροταριανοῦ κ. Γ. Τσακίρης. Ὁμοίως παρέστησαν ἐκπρόσωποι τῶν βιομηχάνων, Ἐμπόρων, ἐπαγγελματοβιοτεχνῶν, ἀναπήρων, θυμάτων, Παλαιοπολεμιστῶν, ἐργατῶν, προσκόπων, ἐπὶ κεφαλῆς τὸν τοπικὸν πρόεδρον ὀφθαλμίατρον κ. Ἀντωνιάδην, ὁδηγῶν, προφωτιστῶν, ἡ πρόεδρος τῆς Φιλοπτώχου Ἑνώσεως κ. Ἑλένη Στεφανοπούλου, τῆς Φανέλλας τοῦ Στρατιώτου κ. Κικὴ Γεροκωστοπούλου, τῆς «Ἑλληνικῆς Μερίμνης» κ. Κικὴ Γαλανοπούλου, τὸ διοικητικὸν συμβούλιον τοῦ Καραμανδανείου Νοσοκομείου Παίδων μὲ ἐπὶ κεφαλῆς τοὺς κ. κ. Παλαιολόγου καὶ Ρουμελιώτην, ὁ διοικητικὸς διευθυντὴς τούτου κ. Ἀχιλ. Βασιλόπουλος, τὸ προσωπικὸν τοῦ Δημοτικοῦ Νοσοκομείου καὶ πλῆθος κόσμου.

Μετὰ τὸν ψαλέντα ἁγιασμὸν καὶ τὰς εὐχὰς ὑπὲρ ἀναρρώσεως τῶν ἀσθενῶν εἰς τὸν περίβολον τοῦ Σανατορίου ὑπὸ τοῦ Σοῦ Μητροπολίτου κ. Θεοκλήτου, βοηθουμένου ὑπὸ τοῦ πανοσιολ. πρωτοσυγκέλλου τῆς Μητροπόλεως κ. Εὐσταθοπούλου, τοῦ ἡγουμένου τῆς Ἱερᾶς Μονῆς Γηροκομείου πανοσ. κ. Δρόσου καὶ ἄλλων ἱερέων, ὡμίλησαν οἱ ἑξῆς:

Ὁ Σος Μητροπολίτης, ὡς πρόεδρος τοῦ Διοικ. Συμβουλίου τοῦ Θεραπευτηρίου Φυματιώντων «Ἅγιος Ἀνδρέας», ὅστις ἀναφερθεὶς διὰ μακρῶν εἰς τὸ ἱστορικὸν τοῦ ἱδρύματος καὶ ἀναπτύξας τὴν χρησιμότητα αὐτοῦ, ἔκαμεν ἔκκλησιν ὅπως πάντες φανοῦν ἀρωγοί, ἵνα τοῦτο ἀνταπεξέλθῃ εἰς τὸν δι' ὃν ἱδρύθη σκοπόν.

Ὁ Νομάρχης κ. Δουδουμόπουλος, ὅστις ἀφοῦ ἐξέφρασε τὰ συγχαρητήριά του πρὸς τὸ διοικητικὸν Συμβούλιον τοῦ Σανατορίου, ἐτόνισε τὴν ἀνάγκην ὅπως οἱ εὔποροι τῆς πόλεώς μας βοηθήσουν αὐτό, διότι «δὲν πρέπει νὰ ἀναμένωμεν τὰ πάντα ἀπὸ τὸ Κράτος».

Ὁ Δημαρχος κ. Β. Δημητρόπουλος, ὁ ὁποῖος συνεχάρη τὸ διοικητικὸν συμβούλιον τοῦ Σανατορίου ὡς καὶ τοὺς συντελέσαντας γενικῶς εἰς τὴν ἔναρξιν τῆς λειτουργίας του, Ὁ κ. Φακῆς ἀφοῦ ἀνέφερε τὰ σχετικὰ μὲ τὴν ἵδρυσιν, ἥτις παρουσίασε πλείστας ὅσας δυσκολίας καὶ ἃ ἐγνώσαν ἐπιστολὴν πρὸς αὐτὸν ἐστάλησαν ὑπὸ τοῦ Διευθυντοῦ τοῦ Ὑγειονομικοῦ Κέντρου Οἰκονόμου συνιστῶντος ὡς ἰδεώδη τὴν τοποθεσίαν κλπ., ἐτόνισεν ὅτι τὸ Σανατόριον ἀποτελεῖ ἀπόκτημα διὰ τὴν πόλιν καὶ τὴν περιφέρειάν μας.

Ὁ κ. Εὐάγγελος Παπαδημητρίου, ἰατρός, ὅστις ἀφοῦ ἀνέφερε εἰς τὴν ἔναρξιν τοῦ ἀντιφυματικοῦ ἀγῶνος εἰς τὴν πόλιν μας, ἐξέφρασε τὴν χαρὰν τοῦ ἰατρικοῦ κόσμου τῶν Πατρῶν, διότι βλέπει οὗτος ἓν ἵδρυμα, τὸ ὁποῖον «μέλλει νὰ προσφέρῃ ἀ-

(Συνέχεια εἰς τὴν 3ην σελίδα)

ΜΙΑ ΠΑΛΑΙΑ ΑΡΧΟΝΤΙΣΣΑ...

Η ΣΗΜΕΡΙΝΗ ΙΤΑΛΙΑ

ΕΥΤΥΧΕΙΣ ΟΙ ΞΕΝΟΙ, ΔΥΣΤΥΧΕΙΣ ΟΙ ΕΝΤΟΠΙΟΙ

ΤΟΥ ΣΥΝΕΡΓΑΤΟΥ ΜΑΣ κ. ΑΛ. Γ. ΠΩΠ

Μεταξὺ τῶν ἐν Ἀθήναις συνεργατῶν τοῦ «Νεολόγου" συγκαταλέγεται ἤδη καὶ ὁ ἐκλεκτὸς συνάδελφος κ. Ἀλέξ. Πὼπ, υἱὸς τοῦ ἀλησμονήτου Γεωργίου Πὼπ, ὁ ὁποῖος ἀφῆκε σταθμὸν εἰς τὴν Ἑλληνικὴν δημοσιογραφίαν. Ὁ κ. Ἀλεξ. Πὼπ εὑρίσκεται ἤδη εἰς τὴν Ἰταλίαν, θὰ ἐπισκεφθῇ δὲ τὴν Γαλλίαν, Ἑλβετίαν καὶ πιθανώτατα τὴν Ἀγγλοαμερικανικὴν ζώνην τῆς Γερμανίας, ἀποστέλλων ἐκεῖθεν ἐντυπώσεις, τὰς ὁποίας θὰ δημοσιεύσωμεν, ἀρχίζοντες μὲ τὴν σημερινὴν ἀνταπόκρισίν του ἐκ Ρώμης :

ΡΩΜΗ, Ἰανουάριος.

Γιὰ τὸν ἄνθρωπο ποὺ πρωτοτα ξειδεύει στὴν Ἰταλία, τώρα ποὺ ἡ θύελλα τοῦ πολέμου ἔχει πιὰ περάσει, ἐδῶ καὶ τρία χρόνια, ἡ χώρα «ὅπου ἀνθίζει ἡ πορτοκαλλιὰ» κρατεῖ πάντοτε τὴν ὑπέροχη γοητεία της. Τὰ ἴδια τοπεῖα, τὰ ἴδια πανέμορφα ἀρχιτεκτονικὰ δημιουργήματα, τὰ περίλαμπρα καὶ πλούσια σὲ θησαυροὺς καλλιτεχνικούς, μουσεῖα, τὰ πάρκα, ἡ μουσικὴ καὶ ὅτι ποθεῖ ἕνας περαστικὸς ταξειδιώτης, γιὰ νὰ γεμίσῃ τὸ σακκούλι, μὲ τὶς ἀναμνήσεις του, καὶ νὰ τὸ ξεφορτώσῃ ἔπειτα, γυρνώντας στὸ σπιτικὸ καὶ τοὺς δικού