ΙΔΙΟΚΤΗΤΗΣ—ΔΙΕΥΘΥΝΤΗΣ
ΑΝΔΡΕΑΣ ΒΡΗΣ
Καραϊσκάκη 143
ΓΡΑΦΕΙΑ ΤΥΠΟΓΡΑΦΕΙΑ ΓΕΡΟΚΩΣΤΟΠΟΥΛΟΥ 30
ΑΡΙΘΜΟΣ ΤΗΛΕΦ. 23—84
Έτος 2 ον, άριθ φύλλου 1414

ΕΘΝΙΚΟΣ ΚΗΡΥΞ

ΠΟΛΙΤΙΚΗ ΚΑΙ ΕΙΔΗΣΕΟΓΡΑΦΙΚΗ ΕΦΗΜΕΡΙΣ ΠΑΤΡΩΝ

ΔΕΥΤΕΡΑ
26
ΟΚΤΩΒΡΙΟΥ 1953
ΤΙΜΗ ΦΥΛΛΟΥ δρχ. 1.000

Ἐκ τῆς Ἰταλογιουγκοσλαβικῆς διενέξεως

ΕΦΙΑΛΤΙΚΗ Η ΔΙΑΜΟΝΗ ΕΙΣ ΤΕΡΓΕΣΤΗΝ

Ἀνεχώρησαν αἱ Βρετανικαὶ καὶ Ἀμερικανικαὶ οἰκογένειαι ὡς καὶ ὅλοι οἱ πλούσιοι κάτοικοι

ΔΡΑΣΤΗΡΙΑΙ ΣΥΝΕΝΝΟΗΣΕΙΣ ΤΩΝ ΤΡΙΩΝ ΔΥΝΑΜΕΩΝ

Ἐπιφυλακὴ ἐν μέσῳ Τηλεβόλων

ΠΑΡΙΣΙΟΙ 25. Τηλεγραφήματα ἐκ Τεργέστης ἀναφέρουν, ὅτι ἡ πόλις, συνεπείᾳ τῶν μέτρων περὶ ἔκκενώσεώς της ἐκ τῶν ἀγγλικῶν καὶ ἀμερικανικῶν οἰκογενειῶν, διῆλθε μίαν ἐφιαλτικὴν νύκτα, διότι καὶ ὅλοι οἱ πλούσιοι κάτοικοι αὐτῆς ἀνεχώρησαν. Αἱ συμμαχικαὶ δυνάμεις διατελοῦν συνεχῶς ἐν ἐπιφυλακῇ, ἐν τῷ μέσῳ τῶν στομίων τῶν ἀντιπαρατεταγμένων ἰταλικῶν καὶ γιουγκοσλαβικῶν τηλεβόλων τὰ ὁποῖα ἀπειλητικῶς κινοῦνται εἰς τὰ σύνορα τῶν ζωνῶν Α καὶ Β.

Ἐν τῷ μεταξὺ ὁ Γάλλος ὑπουργὸς τῶν Ἐξωτερικῶν κ. Μπιντώ, ὁ ἀναλαβὼν τὴν μεσολαβητικὴν προσπάθειαν μεταξὺ Βελιγραδίου καὶ Ρώμης, εὑρίσκεται εἰς συνεχῆ ἐπαφὴν μὲ τὸ Φόρειν Ὄφφις καὶ τὸ Στέητ Ντιπάρτμεντ, διὰ τὴν προσέγγισιν τῶν ἑκατέρωθεν ἀπόψεων, πρὸς εἰρηνικὴ διευθέτησιν τοῦ ζητήματος τῆς Τεργέστης.

Δὲν ἐπεβεβαιώθη, ἐξ ἄλλου, καὶ σήμερον ἡ κυκλοφορήσασα χθὲς εἰς τοὺς διπλωματικοὺς κύκλους φήμη, ὅτι αἱ Δυτικαὶ Δυνάμεις, πρόβασι εἰς σχετικὰς βολιδοσκοπήσεις εἰς Ρώμην καὶ Βελιγράδιον, κατώρθωσαν νὰ εὕρουν συμβιβαστικὴν λύσιν, ὥστε νὰ καταστῇ δυνατὴ ἡ σύγκλησις τῆς διασκέψεως. Ἐν τούτοις ὁ Γάλλος ὑπουργὸς τῶν Ἐξωτερικῶν ἐκφράζει τὴν αἰσιοδοξίαν ὅτι τελικῶς θὰ συνέλθῃ Πενταμερής; Διάσκεψις, ἵνα ἐπιληφθῇ τοῦ θέματος τῆς Τεργέστης.

Παρέχοντο σήμερον διαβεβαιώσεις ὅτι αἱ τρεῖς Δυνάμεις κατατρίζουν τὴν διατύπωσιν, διὰ τῆς ὁποίας θὰ καθίσταται δυνατὴ ἡ ὑπερπήδησις τῶν ἐμποδίων τὰ ὁποῖα ἔχουν δημιουργηθῆ, ἐκ τῆς ἀποφάσεως τῶν Βρετανῶν καὶ τῶν Ἀμερικανῶν τῆς 8ης Ὀκτωβρίου ὅπως ἐκκενώσουν τὴν ζώνην Α., παραδίδοντες αὐτὴν εἰς τὴν Ἰταλίαν. Ἡ διατύπωσις αὕτη θὰ περιληφθῇ εἰς τὴν πρόσκλησιν, ἡ ὁποία θὰ ἀπευθυνθῇ πρὸς τὰς Κυβερνήσεις Ἰταλίας καὶ Γιουγκοσλαβίας διὰ νὰ μετάσχουν εἰς τὴν διάσκεψιν τῆς Τεργέστης.

Πάντως αἱ κυβερνήσεις Ἰταλίας καὶ Γιουγκοσλαβίας ἐπιμένουν ὅπως ἐκ τῶν προτέρων καθορισθοῦν οἱ ὅροι, διὰ τὰς προτάσεις πρὸς σύγκλησιν τῆς Διασκέψεως, δυσκολία ἡ ὁποία δὲν εἶναι βέβαιον ἐὰν ἔχει ὑπερπηδηθῆ ἀκόμη, διότι οἱ προβαλλόμενοι ὅροι ἐκ μέρους τῶν ἀντιτιθεμένων δύο κυβερνήσεων εἶναι δύσκολον νὰ γεφυρωθοῦν διὰ νὰ ἐπέλθῃ συνεννόησις.

ΒΕΛΙΓΡΑΔΙΟΝ. 25 Ὁ ἀντιπρόεδρος τῆς Γιουγκοσλαβικῆς Κυβερνήσεως κ. Καρντέλλι, εἰς ἄρθρον του εἰς τὴν «Μπόρμπα» κατηγορεῖ τὴν Ἰταλίαν ὅτι ἐπιδιώκει νὰ χρησιμοποιήσῃ τὸ Γιουγκοσλαβικὸν ἐθνικὸν ἔδαφος διὰ τὴν προώθησιν τῶν ἱμπεριαλιστικῶν της σχεδίων εἰς τὴν Βαλκανικήν.

Εἰδικῶς διὰ τὴν Τεργέστην, ὁ κ. Καρντέλλι εἶπεν ὅτι αὕτη πρέπει νὰ προσαρτηθῇ εἰς τὴν χώραν ἐκείνην μὲ τὴν ὁποίαν ἡ πόλις συνδέεται οἰκονομικῶς καὶ πνευματικῶς.

ΝΕΑ ΑΜΕΡΙΚΑΝΙΚΗ ΣΤΡΑΤΗΓΙΚΗ

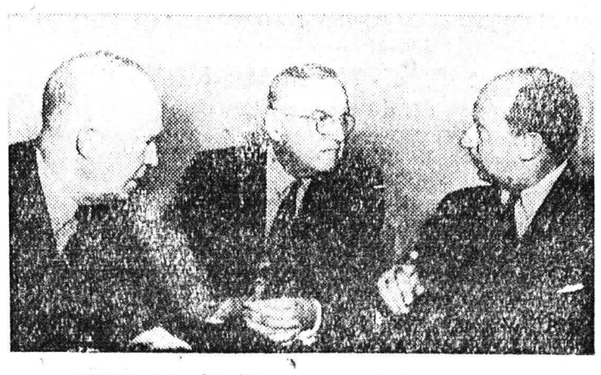

Ὁ πρόεδρος Ἀϊζενχάουερ καὶ ὁ ὑπουργὸς τῶν Ἐξωτερικῶν κ. Ντάλλες καταστρώνουν σχέδια, δυνάμει τῶν ὁποίων αἱ Ἡνωμέναι Πολιτεῖαι θὰ κατασταθοῦν τοῦ λοιποῦ ἱκαναὶ μόνον δι' ἀτομικὸν πόλεμον, παραμερίζομένων τῶν ἄλλων πεπαλαιωμένων ὅπλων. Εἰς τὴν φωτογραφίαν εἰ κ. κ Ἀϊζενχάουερ καὶ Ντάλλες, συνομιλοῦντες μετὰ τοῦ κ. Στήβενσον.

— ΕΙΣ ΗΝΩΜ. ΠΟΛΙΤΕΙΑΣ —

ΔΕΝ ΠΡΟΒΛΕΠΕΤΑΙ ΟΥΔΕΜΙΑ ΥΦΕΣΙΣ ΤΗΣ ΚΡΑΤΟΥΣΗΣ ΣΟΒΙΕΤΙΚΗΣ ΑΔΙΑΛΛΑΞΙΑΣ ΔΙΑ ΤΑ ΔΙΕΘΝΗ ΖΗΤΗΜΑΤΑ

Ἀπορριπτικὴ θὰ εἶναι ἡ ἀπάντησις περὶ Τετραμεροῦς

ΕΚΘΕΣΙΣ ΠΡΟΣ ΤΟΝ ΛΕΥΚΟΝ ΟΙΚΟΝ

ΝΕΑ ΥΟΡΚΗ 25. (Ἰδ. ὑπ.) Ὡς ἀναγράφει ἡ «Διπλωματικὴ Ἐπιθεώρησις», εἰς ἐμπιστευτικὴν ἔκθεσίν του πρὸς τὸν Λευκὸν Οἶκον ὁ κ. Ντάλλες, ὁποῖος ἐκπροσωπεῖ τὴν Δυτικὴν Γερμανίαν, ἐξεφράσθη ὑπὲρ τῆς ἀναθεωρήσεως τῆς Συνθήκης τῶν Βερσαλλιῶν καὶ ὑπὲρ τῆς ἐνσωματώσεως τῆς Σαρρῆς εἰς τὴν Γερμανίαν. Ἐν τῷ μεταξὺ ὁ κ. Ντάλλες ἐπεβεβαίωσε τὴν ἀπόφασιν τῆς Δυτικῆς Γερμανίας νὰ ἐνισχύσῃ τὴν ἐθνικὴν ἄμυναν αὐτῆς καὶ νὰ ἐνισχυθῇ ἡ ἐν τῷ πλαισίῳ τῆς Ἀτλαντικῆς Συμμαχίας ἀμυντικὴ δύναμις αὐτῆς. Ἐπὶ τοῦ θέματος τῆς ἐνσωματώσεως τῆς Σαρρῆς εἰς τὴν Γερμανίαν ὁ κ. Ντάλλες ἐδήλωσε ὅτι ἡ ἐνσωμάτωσις αὕτη θὰ ἐπιτευχθῇ ἐὰν ἡ Γερμανία ἀναλάβῃ τὴν ὑπεράσπισιν τῆς Σαρρῆς ἐναντίον τῆς Σοβιετικῆς ἐπιθέσεως. Ὁ κ. Ντάλλες ἐπεβεβαίωσε ὅτι ὑπάρχουν καὶ ἄλλαι ἀσυμφωνίαι εἰς τὸ ΝΑΤΟ, ἐν σχέσει μὲ τὴν δημιουργίαν τοῦ Ἡνωμένου Εὐρωπαϊκοῦ στρατοῦ.

Ὅσον ἀφορᾷ τὴν γενομένην ἀποδεκτὴν ἐκ μέρους τῆς Ἀμερικῆς πρότασιν τοῦ κ. Τσῶρτσιλ, περὶ ὑπογραφῆς συμφώνου μὴ ἐπιθέσεως μεταξὺ Ἡνωμ. Πολιτειῶν καὶ Σοβιετικῆς Ἑνώσεως, συμφώνως μὲ ἀπάντησιν ἡ ὁποία ἐδόθη διὰ τῆς «Ἰσβέστια» τοῦτο δὲν ἐξυπηρετεῖ, ἐφ' ὅσον αἱ Ἡνωμέναι Πολιτεῖαι συσφίγγουν συνεχῶς τὰς πολεμικὰς βάσεις των γύρω τῆς Σοβιετικῆς Ἑνώσεως, ὡς δὲ ὑπεγράμμισεν ἡ ἐν λόγῳ ἐφημερὶς εἰς τὸ ἄρθρον της, τὸ μόνον κατάλληλον σύμφωνον θὰ εἶναι νὰ παύσουν οἱ ἐξοπλισμοί, συμφώνως πρὸς τὰς γενομένας ὑπὸ τῆς Σοβιετικῆς Ἑνώσεως προτάσεις, αἱ ὁποῖαι ὅμως κατὰ τοὺς συμμάχους δὲν ὑπέκειντο εἰς ἔλεγχον.

Η ΓΙΟΥΓΚΟΣΛΑΒΙΑ ΠΙΣΤΗ ΕΙΣ ΤΟ ΒΑΛΚΑΝΙΚΟ ΣΥΜΦΩΝΟΝ

ΠΑΡΙΣΙΟΙ. 25. Ἡ κατάστασις εἰς τὰ Βαλκάνια, μετὰ τὰς δηλώσεις τοῦ ὑπουργοῦ τῶν Ἐξωτερικῶν τῆς Γιουγκοσλαβίας κ. Πόποβιτς, ὅτι ἡ Κυβέρνησίς του ἀποβλέπει πάντοτε μετὰ συμπαθείας, εἰς τὴν στρατιωτικὴν συνεργασίαν μετὰ τῆς Ἑλλάδος καὶ τῆς Τουρκίας, ἐβελτιώθη καὶ ἐξέλιπον οἱ φόβοι οἱ ὁποῖοι εἶχον ἐπικρατήσει, ὅτι ἡ Γιουγκοσλαβία θὰ ἀνεθεώρει τὴν στάσιν της ἐὰν δὲν ἱκανοποιοῦντο αἱ διεκδικήσεις της εἰς τὸ ζήτημα τῆς Τεργέστης.

Τὴν προκληθεῖσαν πρὸς στιγμὴν σύγχυσιν, ὡς πρὸς τὴν στάσιν τοῦ στρατάρχου Τίτο, διέλυσε τὸ γενόμενον τὴν παρελθοῦσαν ἑβδομάδα Τουρκικὸν διάβημα, εἰς Λονδῖνον καὶ Οὐάσιγκτων, διὰ τοῦ ὁποίου ὑπεστηρίζετο ἡ θέσις τῆς Γιουγκοσλαβίας εἰς τὸ ζήτημα τῆς Τεργέστης. Οὕτω φαίνεται ὅτι Βαλκανικὸν ἀδιέξοδον, τὸ ὁποῖον ἦτο ἕτοιμον νὰ προκληθῇ, ἀπεσοβήθη καὶ ἡ Γιουγκοσλαβία, ὡς φαίνεται, παραμένει πιστὴ εἰς τὰς συμφωνίας της μὲ τὰ Βαλκάνια.

—Μερικαὶ προτάσεις—

Η ΕΠΙΛΥΣΙΣ ΤΩΝ ΖΗΤΗΜΑΤΩΝ ΤΩΝ ΕΠΑΓΓΕΛΜΑΤΙΩΝ ΚΑΙ ΒΙΟΤΕΧΝΩΝ

Ἀπὸ ὅλους τοὺς ἐργαζομένους ἡ ἐπαγγελματίας καὶ ὁ βιοτέχνης εἶναι ὁ περισσότερον ταλαιπωρούμενος ἀπὸ τὰς πολυποικίλους μορφὰς γραφειοκρατικὰς διατυπώσεις καὶ ὁ περισσότερον ἐπιβαρυνόμενος οἰκονομικῶς ἀπὸ αὐτάς. Ἡ τάξις αὐτὴ αἰτιᾶται τὸ Κράτος, ἀλλὰ θὰ ἔπρεπε ν' ἀναζητήσῃ τὰς εὐθύνας εἰς τὸν ἴδιον τὸν ἑαυτόν της πρῶτα. Ὅσοι ἀπέκτησαν δικαιώματα, τὰ ἀπέκτησαν μὲ κόπους καὶ σκληροὺς ἀγῶνες. Θὰ μᾶς εἴπουν ἀσφαλῶς: Ἐκάμαμε καὶ ἐμεῖς ἀγῶνες. Δὲν τὸ ἀρνούμεθα, ἀλλὰ τὸ ἐρώτημα εἰ ναὶ ἐὰν ἦσαν οἱ ἐνδεδειγμένοι καὶ ἂν ἦταν ὀρθὴ ἡ τακτικὴ τὴν ὁποίαν ἠκολούθησαν καὶ ἀπὸ τῆς πλευρᾶς αὐτῆς θὰ τοὺς ἄπαντήσωμεν ὄχι.

Ὅταν ἡ ἡγεσία τῆς τάξεως αὐτῆς ἠθέλησε νὰ κάμῃ χρῆσιν τοῦ ὅπλου τῆς ἀπεργίας δὲν ἐπέτυχε πλήρως. Δὲν κατώρθωσε νὰ ἐμπνεύσῃ τὴν πειθαρχίαν εἰς τὰς ἀποφάσεις της. Ὁ ἐπαγγελματοβιοτεχνικὸς καὶ ἐμποροβιομηχανικὸς κόσμος δὲν ἐπέδειξε ἑνότητα δράσεως, ἀλληλεγύων,

(Συνέχεια εἰς τὴν 3ην σελ.)

Η ΑΡΘΡΟΓΡΑΦΙΑ ΑΘΗΝΑΪΚΟΥ ΤΥΠΟΥ

Ἡ «ΑΚΡΟΠΟΛΙΣ». Ἡ Θεσσαλονίκη ἑορτάζει ἐφέτος τὴν ἑπετειον τῆς ἀπελευθερώσεώς της, χωρὶς πλέον τὸ καταλυτὸν συναίσθημα τῆς ἀβεβαιότητος καὶ ἐνῷ ἡ Ἑλληνο - Ἀμερικανικὴ συμφωνία τῆς ἐγγυᾶται ὅτι τρομαχοῦν τῆς ὑπάρξεώς της οἱ ἰσχυροί μας σύμμαχοι.

Ο «ΕΘΝΙΚΟΣ ΚΗΡΥΞ» ἐκφράζει τὴν ἀπόφασιν ὅπως ἀρθοῦν οἱ περιορισμοὶ εἰς τὴν εἰσαγωγὴν μηχανημάτων ἐκ τοῦ ἐξωτερικοῦ, μὲ παράλληλον αὔξησιν τοῦ ὁσημοῦ πρὸς προστασίαν τῆς ἐγχωρίου παραγωγῆς.

Ἡ «ΕΛΕΥΘΕΡΙΑ» κατακρίνει τὴν Κυβέρνησιν διὰ τὸ νομοσχέδιον περὶ Νομαρχῶν, γράφουσα ὅτι ὁ Συναγερμὸς τοὺς καταρτεῖ μὲ χυδαίαν αὐθαιρεσίαν, διότι θέλει νὰ κατασιήσῃ τὴν ἀοίκησιν ὁποιεῖρίον του.

Ο «ΕΛΕΥΘΕΡΟΣ ΛΟΓΟΣ» ἐπὶ ἄρθρον ἐπὶ τῇ ἑπετείῳ τῆς ἀπελευθερώσεως τῆς Θεσσαλονίκης: «Τὸ μυστικὸν τῆς μεγαλουργίας ὑπῆρξεν ἡ ἁγία συμφωνία, ἡ ἕνωσις τῶν συνειδήσεων, τὴν ὁποίαν εἶχε ἐπιφέρει τὸ Γουδί καὶ ἐπεσφράγισεν ἡ ψυχὴ τοῦ Ἐλ. Βενιζέλου».

Τὸ «ΕΜΠΡΟΣ» γράφει ὅτι ἡ Κυβέρνησις, ἀναλαβοῦσα τὸ ἔργον τῆς ἐθνικῆς σωτηρίας θέλει νὰ κατοχυρώσῃ τὰς προσπαθείας της καὶ διὰ τοῦτο θεσμοθετεῖ τὴν ἐλευθέραν ἐπιλογὴν τῶν Νομαρχῶν.

«Η ΑΥΓΗ» προτείνει συνεργασίαν ὅλων τῶν δημοκρατικῶν κομμάτων ἐπὶ τῆς ἀντιμετωπίσεως τοῦ ζητήματος τῆς συμφωνίας μὲ τὴν Ἀμερικὴν καὶ καλεῖ τοὺς διαφωνοῦντας βουλευτὰς νὰ παραιτηθοῦν διὰ ν' ἀπεφανθῇ ὁ λαός, ἂν τὴν ἐγκρίνῃ.

Ἡ «ΚΑΘΗΜΕΡΙΝΗ» κακίζει τὴν ἀντιπολίτευσιν διὰ τὰς μεμψιμοιρίας της ἔναντι τῆς ὑπογραφείσης συμφωνίας μὲ τὴν Ἀμερικήν, ἡ ὁποία, ὡς γράφει, ἐγγυᾶται τὴν ἀσφάλειαν τῆς Ἑλλάδος.

ΤΟ «ΒΗΜΑ» διαπιστώνει διαφεράν γνώμην ἐπὶ τοῦ ζητήματος τῶν Ἑλληνικῶν δαπανῶν μεταξὺ Γκρεσὶν τερ—Μονγκόμερυ καὶ γράφει ὅτι δύο λύσεις ὑπάρχουν:

Ἡ μείωσις τοῦ στρατεῦ ἢ ἡ διαιτέρα συμμαχική εἰσφορὰ καὶ ἐνίσχυσις.

Ἐκ τῶν ΑΙΘΕΝΩΝ

Ὁ κ. Παπάγος εἰς Θεσσαλονίκην

ΑΘΗΝΑΙ. Ὁ πρωθυπουργὸς στρατάρχης Παπάγος, συνοδευόμενος ὑπὸ τῆς κ. Παπάγου καὶ τοῦ διευθυντοῦ τοῦ Πολιτικοῦ του Γραφείου κ. Καρατζένη ἀνεχώρησε χθὲς τὴν 10 μ.μ. σιδηροδρομικῶς εἰς Θεσσαλονίκην προκειμένου νὰ παραστῇ εἰς τὰς ἑορτὰς ἀπελευθερώσεως τῆς πόλεως.

Εἰς Πλαταμῶνα θὰ ὑποδεχθῇ τὸν κ. Πρωθυπουργὸν ὁ Γενικὸς Γραμματεὺς τοῦ ὑπουργοῦ Διοικητοῦ Β. Ἑλλάδος.

Ὁ κ. Παπάγος σήμερον τὴν 11ην π.μ. θὰ παραστῇ εἰς τὴν δεξιολογίαν εἰς τὸν Μητροπολιτικὸν ναὸν Θεσσαλονίκης, τὴν 11.40 π. μ. θὰ καταθέσῃ στέφανον εἰς τὸν ἀνδριάντα τοῦ ἀειμνήστου Βασιλέως Κωνσταντίνου, τὴν 12.30 μ. θὰ παρακολουθήσῃ μεγάλην στρατιωτικὴν παρέλασιν, τὴν 5 μ.μ. τελετὴν εἰς τὸ ἐκεῖ Πανεπιστήμιον καὶ τὴν 7.50 μ.μ. θ' ἀναχωρήσῃ πάλιν σιδηροδρομικῶς, ἐπιστρέφων εἰς Ἀθήνας, ὅπου θὰ εὑρίσκεται τὴν 8ην π.μ. αὔριον.

Τ' ἀποκαλυπτήρια τῆς προτομῆς τοῦ πρίγκηπος Νικολάου, τὰ ὁποῖα ἐπρόκειτο νὰ γίνουν σήμερον εἰς τὴν Μακεδονικὴν πρωτεύουσαν, ἀνεβλήθησαν.

Ὁ κ. Καρελλόπουλος εἰς τὰ Ἰωάννινα

ΑΘΗΝΑΙ Ὁ ὑπουργὸς Ἐθνικῆς Ἀμύνης κ. Καρελλόπουλος καὶ ὁ ὑφυπουργὸς τῶν Στρατιωτικῶν κ. Δημάρατος ἀνεχώρησαν χθὲς εἰς Ἰωάννινα, προκειμένου νὰ ἐπιθεωρήσουν τὰς παραμεθορίους στρατιωτικὰς φρουρὰς καὶ νὰ παραστοῦν εἰς τὰ ἀποκαλυπτήρια τοῦ ἀνδριάντος τοῦ στρατάρχου Παπάγου.

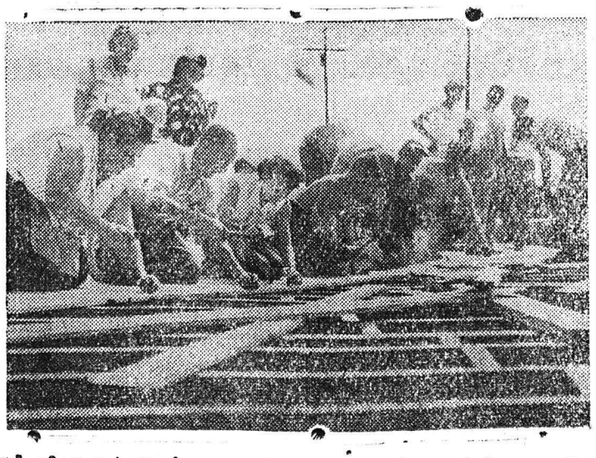

Ἄνδρες καὶ γυναῖκες καρφώνουν τὰ ματώματα ἑνὸς σπιτιοῦ κατὰ τὴν διάρκειαν διημέρου ἐθελοντικῆς ἐργασίας διὰ τὴν ἀνοικοδόμησιν 196 οἰκιῶν αἱ ὁποῖαι κατεστράφησαν συνεπείᾳ θυέλλης εἰς τὴν Ἀμερικανικὴν πόλιν Φλίντ. Θὰ ἦτο ἀράγε δυνατὸν νὰ ἐφαρμοσθῇ κάτι παρόμοιον καὶ εἰς τὴν περίπτωσιν τῶν σεισμοπλήκτων Ἰονίων Νήσων;

Ἐκ τῆς Ἀθηναϊκῆς Ἀστυνομίας

ΑΥΡΙΟΝ ΣΥΖΗΤΟΥΝΤΑΙ ΑΙ ΠΡΟΣΤΡΙΒΑΙ ΜΕΤΑΞΥ ΙΣΡΑΗΛ ΚΑΙ ΤΩΝ ΑΡΑΒΙΚΩΝ ΧΩΡΩΝ

ΕΠΙ ΤΟΥ ΠΑΡΟΝΤΟΣ ΑΠΕΦΕΥΧΘΗ Η ΡΗΞΙΣ

Αἰτία τὰ ὕδατα τοῦ Ἰορδάνου

ΝΕΑ ΥΟΡΚΗ. 25. (Ἰδ.ὑπ.). Μεθαύριον (σήμερον) Τρίτην τὸ Συμβούλιον Ἀσφαλείας τοῦ Ο.Η.Ε., θὰ ἀσχοληθῇ μὲ τὸ ζήτημα τῶν προστριβῶν μεταξὺ τοῦ Ἰσραὴλ καὶ τῶν Ἀραβικῶν κρατῶν.

Κατὰ τὴν αὐριανὴν συνεδρίασιν ὁ ἀντιπρόσωπος τῆς Συρίας θὰ ἀναπτύξῃ τὰς κατηγορίας ἐναντίον τοῦ Ἰσραήλ, ὅτι τὸ κράτος τοῦτο μετέτρεψε τὸν ροῦν τοῦ Ἰορδάνου ποταμοῦ ἀποστερήσας τὴν Συρίαν ἐκ τῆς ἀρδεύσεως μεγάλων ἐκτάσεων, ἐκ τοῦ ὁποίου γεγονότος προκαλοῦνται συνεχῶς ἐπεισόδια εἰς τὰ σύνορα τοῦ Ἰσραὴλ δεδομένου ὅτι τοῦτο διὰ τῶν ὑδάτων τοῦ Ἰορδάνου προσπαθεῖ νὰ ἀξιοποιήσῃ διαφόρους ἀγόνους ἐκτάσεις.

Ἐπίσης θὰ συζητηθοῦν αἱ αἰτήσεις διὰ τὰ αἱματηρὰ ἐπεισόδια, τὰ ὁποῖα προεκλήθησαν τὴν 14ην Ὀκτωβρίου ἐναντίον τοῦ χωρίου Κιμπία, ἐκ μέρους τῶν ἰσραηλιτικῶν στρατευμάτων.

Ἐν τῷ μεταξὺ ὁ Πρωθυπουργὸς τῆς Ἰορδανίας κ. Μουλκῆ ἀπέφυγε νὰ ἀνακοινώσῃ τὰς ἀποφάσεις, τὰς ὁποίας ἔλαβεν ἡ συνελθοῦσα Πολιτικὴ Διάσκεψις τῶν Ἀραβικῶν χωρῶν καὶ αἱ ὁποῖαι ἀποφάσεις εἶναι σημαντικῆς σημασίας.

Αἱ ἐν λόγῳ ἀποφάσεις παρ' ὅλον ὅτι τὸ πλῆρες κείμενον αὐτῶν ἐγνώσθη, ἀναφέρονται εἰς μέτρα συντονιστικὰ τὰ ὁποῖα θὰ τεθοῦν ἀμέσως εἰς ἐφαρμογήν, εἰς περίπτωσιν κατὰ τὴν ὁποίαν ἐπαναληφθοῦν ἰσραηλιτικαὶ ἐπιθέσεις ἐναντίον ἀραβικῶν χωρίων.

Αἱ ἀποφάσεις αὗται θὰ ἐπικυρωθοῦν ἀπὸ τὴν Γενικὴν Συνέλευσιν τοῦ Ἀραβικοῦ Συνδέσμου, ἡ ὁποία θὰ συνέλθῃ τὸ προσεχὲς Σάββατον 31ην Ὀκτωβρίου.

Ἐξ ἄλλου δὲν ἀπεκρύβη ὅτι ἡ συνελθοῦσα Πολιτικὴ Ἐπιτροπὴ τῶν Ἀραβικῶν Χωρῶν κατέτισε πλῆρες οἰκονομικὸν σχέδιον διὰ τὴν ἐξεύρεσιν πόρων, πρὸς ἐξοπλισμὸν ὅλων τῶν κατοίκων τῶν Ἀραβικῶν Χωρῶν τῶν εὑρισκομένων πλησίον τῆς Ἰσραηλιτικῆς μεθορίου.

Πάντως παρ' ὅλον ὅτι ἡ κατάστασις φαίνεται τεταμένη μεταξὺ τοῦ Ἰσραὴλ καὶ τῶν Ἀραβικῶν χωρῶν, ἡ παρέμβασις τοῦ Συμβουλίου Ἀσφαλείας τοῦ ΟΗΕ ἐπέφερε κατευνασμὸν εἰς τὰς ἐξημμένας ἀντιπάλους παρατάξεις καὶ οὕτως ἀπεφεύχθη ἡ ῥῆξις, ἡ ὁποία εἶχε καταστῇ σχεδὸν ἀναπόφευκτος.

Ἐν τῷ μεταξὺ ἡ Ἰσραηλιτικὴ ἀντιπροσωπεία θὰ προβῇ εἰς δριμυτάτας παραστάσεις, ὅτι τὰ ἐπεισόδια προεκλήθησαν ἐκ μέρους τῶν Ἀράβων κατοίκων τοῦ χωρίου Κιμπία, οἱ ὁποῖοι εἰσερχόμενοι λαθραίως εἰς τὴν Ἰσραηλιτικὴν μεθόριον, προέβαινον εἰς συνεχεῖς λεηλασίας εἰς βάρος τῶν ἰσραηλιτικῶν κοινοτήτων καὶ ἐπὶ πλέον διενήργησαν πλείστας ἐκτελέσεις ἐκ λόγων κτηματικῶν διαφορῶν.

ΤΟΥ 2 ου μ. Χ. ΑΙΩΝΟΣ —

ΑΡΧΑΙΟΛΟΓΙΚΑ ΕΥΡΗΜΑΤΑ ΕΙΣ ΤΟ ΑΙΓΙΟΝ

Ρωμαϊκοὶ τάφοι μὲ ἐξαιρετικὴν διακόσμησιν, ἀγγεῖα καὶ λυχνίαι.

ΚΑΙ ΟΙΤΑ ΕΝΟΣ ΝΕΚΡΟΥ

Πληροφορούμεθα ὅτι τὸ ἀποκαλυφθὲν εἰς Αἰγιον συνεπείᾳ τῆς διαβρώσεως τοῦ ἐδάφους ἐκ τῶν τελευταίων βροχῶν, κτίσμα, δὲν εἶναι τμῆμα τοῦ Σταδίου τοῦ Στράτωνος ἢ τοῦ Βουλευτηρίου τῆς Ἀχαϊκῆς Συμπολιτείας, ὡς ἀρχικῶς ἐνομίσθη, ἀλλὰ ρωμαϊκὸς τάφος τοῦ 2ου μ.Χ. αἰῶνος, εἰς τὸ ὁποῖον ἐπλὴν τῶν ὀστῶν τοῦ νεκροῦ ἀνευρέθησαν καὶ θραύσματα λύχνων τῆς ἐποχῆς ἐκείνης. Τὸ ἀποκαλυφθὲν τοιχίον, εἰς τεθλασμένην γραμμὴν, ἔχει μῆκος τριῶν μέτρων καὶ ὕψος 80 ἑκατοστῶν.

Τὸ ἐκ πλίνθων κτῖσμα φέρει ἐξωτερικῶς ἐπίχρισμα καὶ ἐπ' αὐτοῦ ἔγχρωμον διακόσμησιν ἀποτελουμένην ἀπὸ γιρλάντες καὶ βούκρανα ὡς βλέπομεν καὶ ἐπὶ ρωμαϊκῆς σαρκοφάγου εἰς τὸ ἐνταῦθα Ἀρχαῖον Ὠδεῖον. Ἄνωθεν δὲ τῆς διακοσμήσεως αὐτῆς ὑπάρχει ἔγχρωμον περιθώριον μὲ φύλλα κισσοῦ. Τὰ χρησιμοποιηθέντα χρώματα εἰς τὴν τοιχογραφίαν αὐτὴν εἶναι τὸ κατανάφραιον, τὸ κίννον καὶ τὸ πυκνάνθιν.

Αἱ τελευταῖαι κατερρακτώδεις βροχαὶ εἰς Αἴγιον ἀπεκάλυψαν ἐξ ἄλλου, παρὰ τὸ Δημοτικὸν Νοσοκομεῖον, καὶ συγκρότημα τάφων, ἐκ τῶν ὁποίων περισυνελέγησαν ἀγγεῖα ρωμαϊκῆς ἐποχῆς.

ΑΙΑ ΤΗΝ ΛΥΣΙΝ ΤΟΥ ΚΟΡΕΑΤΙΚΟΥ

ΣΗΜΕΡΟΝ ΑΡΧΙΖΟΥΝ ΑΙ ΣΥΝΟΜΙΛΙΑΙ ΕΙΣ ΠΑΝ-ΜΟΥΝ-ΓΙΟΜ ΔΙΑ ΤΗΝ ΔΙΑΣΚΕΨΙΝ

ΟΙ ΚΙΝΕΖΟΙ ΘΑ ΠΡΟΤΕΙΝΟΥΝ ΔΙΕΥΡΥΝΣΙΝ ΤΗΣ ΕΠΙΤΡΟΠΗΣ

Ὑπὸ ποίας προϋποθέσεις θὰ δεχθοῦν οἱ Ἀμερικανοί

ΛΟΝΔΙΝΟΝ, 25 (Ἰδ. ὑπηρ.) Αὔριον (σήμερον) εἰς Πὰν-Μοὺν-Γιόμ ἀρχίζουν αἱ προκαταρκτικαὶ συνομιλίαι μὲ τοὺς Ἀμερικανοὺς καὶ τοὺς Κινεζοκορεάτας κομμουνιστάς, διὰ τὴν σύγκλησιν τῆς Πολιτικῆς Διασκέψεως πρὸς συνεννόησιν ἐπὶ τοῦ Κορεατικοῦ.

Ὁ Ἀμερικανὸς ἀντιπρόσωπος κ. Ντὴν ἔφθασεν ἤδη εἰς Σεούλ ὅπου ἔσχεν ἐπανειλημμένας συσκέψεις μὲ τὸν ὑπουργὸν τῶν Ἐξωτερικῶν τῆς Νοτίου Κορέας κ. Κουὰν— Γιοὺ—Τάϊ, τοῦ ὁποίου ἀπέσπασεν ὑπόσχεσιν, ὅτι ἡ Νότιος Κορέα, θὰ τηρήσῃ τοὺς ὅρους τῆς ἀνακωχῆς διὰ χρονικὸν διάστημα ἓξ μηνῶν, ἀπὸ τὴν ἡμέραν τῆς ὑπογραφῆς τῆς συμφωνίας δι' αὐτήν.

Ἐν τῷ μεταξὺ κατωρθώθη νὰ ἀρθῇ ἡ διαφωνία, ἡ ὁποία εἶχε προκύψει, ὡς πρὸς τὸν τόπον, εἰς τὸν ὁποῖον θὰ συνήρχετο ἡ αὐριανὴ (σημερινὴ) διάσκεψις. Οὕτως ἡ προκαταρκτικὴ Διάσκεψις θὰ συνέλθῃ εἰς τὸ κτίριον τῆς στρατιωτικῆς ἐπιτροπῆς τῆς ἀνακωχῆς, εὑρισκόμενον εἰς τὴν διαχωριστικὴν ζώνην.

Ἡμερησία διάταξις τῶν θεμάτων δὲν ἔχει καταρτισθῆ, πέραν τοῦ ὅτι πρέπει νὰ ὁρισθῇ ἡ ἡμερομηνία διὰ τὴν σύγκλησιν τῆς Πολιτικῆς Διασκέψεως καὶ συμφώνως πρὸς τὰς ὁδηγίας τὰς παρασχεθείσας εἰς τὸν Ἀμερικανὸν ἀντιπρόσωπον κ. Ντὴν ἐκ μέρους τοῦ κ. Ντάλλες, οὗτος θὰ ζητήσῃ ὅπως συνέλθῃ τὴν πρώτην Δεκεμβρίου.

Ἐν τούτοις δὲν φαίνεται ὅτι θὰ ἐπέλθῃ συμφωνία, διότι συμφώνως πρὸς χθεσινὰ σχόλια, τοῦ ραδιοφωνικοῦ σταθμοῦ τοῦ Πεκίνου, εἰς τὴν προκαταρκτικὴν Διάσκεψιν ἡ ὁποία θὰ ἀρχίσῃ αὔριον, οἱ κομμουνισταὶ ἀντιπρόσωποι θὰ προτείνουν καὶ πάλιν τὸ θέμα τῆς διευρύνσεως τῆς Διασκέψεως, μὲ συμμετοχὴν τῶν Ἰνδῶν καὶ τινων ἄλλων οὐδετέρων ἀσιατικῶν χωρῶν.

Ἐπὶ τοῦ θέματος τούτου ὁ κ. Ντήν, ἔλαβεν ρητὰς ὁδηγίας, ὅπως ἡ συζήτησις περιορισθῇ εἰς τὴν ἀπόφασιν τῆς Γενικῆς Συνελεύσεως τοῦ ΟΗΕ. καὶ μόνον εἰς ἣν περίπτωσιν οἱ κομμουνισταὶ ἀντιπρόσωποι, δεχθοῦν ὅπως ἡ Διάσκεψις λάβῃ τὴν μορφὴν δι