ΙΔΡΥΤΗΣ
ΑΝΔΡΕΑΣ ΒΡΗΣ
ΓΡΑΦΕΙΑ ΤΥΠΟΓΡΑΦΕΙΑ
ΓΕΡΟΚΩΣΤΟΠΟΥΛΟΥ 30
ΑΡΙΘΜΟΣ ΤΗΛΕΦ. 23—84
Ἔτος 21ον ἀριθ. φύλ. 1451
Καραϊσκάκη 143

ΕΘΝΙΚΟΣ ΚΗΡΥΞ

ΠΟΛΙΤΙΚΗ ΚΑΙ ΕΙΔΗΣΕΟΓΡΑΦΙΚΗ ΕΦΗΜΕΡΙΣ ΠΑΤΡΩΝ

ΔΕΥΤΕΡΑ
12
ΙΟΥΛΙΟΥ 1954
ΤΙΜΗ ΦΥΛΛΟΥ δρχ. 1,50

ΠΡΟΣ ΛΥΣΙΝ ΤΟΥ ΙΝΔΟΚΙΝΕΖΙΚΟΥ

Τρίωρος συνομιλία Φράνς καὶ Μολότωφ

Οἱ Γάλλοι ἀπεδέχθησαν διχοτόμησιν τοῦ Βιετνάμ;

Ο κ. ΝΤΑΛΛΕΣ ΔΕΝ ΘΑ ΜΕΤΑΒΗ ΕΙΣ ΓΕΝΕΥΗΝ

ΝΕΑ ΥΟΡΚΗ 11. Ἐπείγοντα τηλεγραφήματα ἐξ Οὐάσιγκτων ἀναφέρουν ὅτι αἱ Ἡν. Πολιτεῖαι θὰ παρακολουθήσουν τάς ἐπαναλαμβανομένας αὐριον (σήμερον) ἐργασίας τῆς Διασκέψεως τῆς Γενεύης διὰ τὸ Ἰνδοκινεζικὸν διὰ παρατηρητοῦ, χωρὶς νὰ λάβουν ἐνεργὸν μέρος εἰς αὐτάς.

Εἰς τὴν ἀπόφασιν ταύτην καταλήξεν ὁ κ. Ντάλλες ἀφ' ὅτου ἡ Γαλλία ἀπεφάσισεν ὅπως δράση ἐλευθέρως, διὰ μίαν συμφωνίαν ἀντὶ οἱουδήποτε τιμήματος, προκειμένου νὰ ἐπιτύχη ἀνακωχὴν εἰς τὴν Ἰνδοκίναν, χωρὶς νὰ λάβη ὑπ' ὄψιν της τὰς Ἀμερικανικὰς καὶ γενικώτερον τὰς συμμαχικὰς ἀναλήψεις.

Οὕτω εἰς τὴν Οὐάσιγκτων ὑποστηρίζεται, ὅτι ἐφ' ὅσον ἡ Γαλλία ἔχει ἤδη ἀποφασίσει νὰ ἀποδεχθῆ τοὺς κομμουνιστικοὺς ὅρους διὰ τὴν ἀνακωχήν, ἡ διάσκεψις τῆς Γενεύης ἀποτελεῖ πλέον συγκεκαλυμμένην συμπαιγνίαν πρὸς ἐξύμνησιν τῆς κομμουνιστικῆς ἐπιτυχίας. Οὕτω ὁ κ. Ντάλλες ἐδήλωσε σαφῶς ὅτι αἱ Ἡν. Πολιτεῖαι δὲν πρόκειται νὰ μετάσχουν τῆς Διασκέψεως τῆς Γενεύης, διαχωρίζουσαι τὰς εὐθύνας των. Κατόπιν τούτου ἡ Γαλλία ἐναπέθεσε τά, ἐλπίδας της μόνον εἰς τὴν Μ. Βρεταανίαν.

Νυκτεριναὶ πληροφορίαι ἐκ Γενεύης, ἀναφέρουν ὅτι κατὰ τὴν χθεσινὴν τρίωρον συνομιλίαν, μεταξὺ τῶν κ.κ. Φράνς καὶ Μολότωφ, τὸ θέμα τῆς Ἰνδοκίνας ἐξητάσθη ἀπὸ πάσης πλευρᾶς, ἰδιαιτέρως δὲ καὶ ἀπό τῆς πολιτικῆς τοιαύτης, ὡς πρὸς τὰς περαιτέρω συνεπείας, τὰς ὁποίας θὰ προκαλέση εἰς τὰς ἐνδοσυμμαχικὰς σχέσεις.

Καίτοι λεπτομέρειαι τῆς μεταξὺ τῶν κ.κ. Φράνς καὶ Μολότωφ συνομιλίας δὲν ἐγνώσθησαν, ἐν τούτοις τὸ περιβάλλον τοῦ Γάλλου πρωθυπουργοῦ ἐξεφράζετο μὲ αἰσιοδοξίαν διὰ τὰς ἐργασίας τῆς Διασκέψεως, αἱ ὁποῖαι ὡς ὑπεγραμμίζετο θὰ εἶναι ἐποικοδομητικαὶ διὰ τὴν ἀνακωχὴν καὶ ὅτι ἐντὸς τῆς ταχθείσης προθεσμίας ὑπό τοῦ Γάλλου πρωθυπουργοῦ κ. Φράνς, ἤτοι μέχρι τῆς 20 Ἰουλίου, θὰ ἔχη ὑπογραφῆ ἡ παῦσις τοῦ πυρός.

Ἐπίσης ἐγνώσθη, ὅτι ὁ κ. Φράνς ἐτόνισε πρὸς τὸν κ. Μολότωφ, ὅτι κατὰ τὰς διεξαχθησομένας συζητήσεις διὰ τὸ Ἰνδοκινεζικόν, πρέπει νὰ ἀποφευχθῆ πᾶσα κωλυσιεργία, διότι ἡ προθεσμία τῶν ἐννέα ἡμερῶν ἡ ὁποία ἀπομένει εἰς τὸν κ. Φράνς (ὡς γνωστὸν ὁ Γάλλος πρωθυπουργὸς ἔχει δηλώσει ὅτι ἂν μέχρι τῆς 20ῆς τρέχ. δὲν ἐπιτύχη ἀνακωχήν, θὰ παραιτηθῆ) δὲν θεωρεῖται ἀρκετὴ διὰ τὸν τερματισμὸν τῶν συζητήσεων καὶ τῶν λεπτομερειῶν, αἱ ὁποῖαι πρέπει νὰ διατυπωθοῦν μὲ πᾶσαν σαφήνειαν, πρὸς ἀποφυγὴν παρανοήσεων εἰς τὸ μέλλον.

Τὴν νύκτα εἰς τὴν Γενεύην ἐκυκλοφόρησαν φῆμαι, ὅτι ἡ Γαλλία ἀπεδέχθη τὴν διχοτόμησιν τοῦ Βιετνάμ, μὲ προσδοκωμένην ἀποχώρησιν τῶν Γαλλικῶν δυνάμεων καὶ ἐκ τοῦ Νοτίου τμήματος τούτου καὶ ὅτι μόνον ἐναπέμειναν μερικαὶ ἀσυμφωνίαι ὡς πρὸς τὴν θέσιν τῆς Γαλλίας εἰς τὰ κρατίδια τοῦ Λάος καὶ τῆς Καμπόζης, διὰ τὰ ὁποῖα οἱ κομμουνισταὶ ζητοῦν πλήρη αὐτονομίαν ἐκτὸς τῆς Γαλλικῆς Ἑνώσεως. Ὡς πρὸς τὴν συγκρότησιν τῆς οὐδετέρας Ἐπιτροπῆς διὰ τὸν ἔλεγχον τῆς ἐφαρμογῆς τῶν ὅρων τῆς ἀνακωχῆς, ἡ Γαλλία δὲν προέβαλεν ἀντιρρήσεις.

ΣΧΟΛΙΑ ΤΗΣ ΜΟΣΧΑΣ ΔΙΑ ΤΟ ΤΑΞΙΔΙΟΝ ΤΟΥ κ. ΠΑΠΑΓΟΥ

ΛΟΝΔΙΝΟΝ. 10. Ὁ ραδιοσταθμὸς τῆς Μόσχας μετέδωσε χθὲς σχόλιον ἐν σχέσει μὲ τὸ πρόσφατον ταξίδιον τοῦ Ἕλληνος πρωθυπουργοῦ στρατάρχου Παπάγου εἰς τὴν Δ. Γερμανίαν. Ὁ σοβιετικὸς ραδιοσχολιαστὴς ἰσχυρίσθη ὅτι τὸ ταξίδιον αὐτὸ ἀπέβλεπεν εἰς τὴν δημιουργίαν ἐπιθετικοῦ μπλόκ, μὲ συμμετοχὴν τῆς Ἑλλάδος, τῆς Δ. Γερμανίας καὶ τῆς Αὐστρίας. Ὁ ραδιοσχολιαστὴς ἐπέκρινε, τέλος, τὴν πολιτικὴν αὐτήν, τονίσας ὅτι οὐδεὶς σήμερον ἀπειλεῖ τὴν ἀσφάλειαν τῆς Ἑλλάδος.

ΚΥΚΛΟΦΟΡΟΥΝ ΠΛΑΣΤΑ ΔΟΛΛΑΡΙΑ ΔΙΕΘΝΗΣ ΣΠΕΙΡΑ ΠΛΑΣΤΟΓΡΑΦΩΝ

ΑΘΗΝΑΙ. Ἀνεγράφησαν χθὲς πληροφορίαι καθ' ἃς ὑπὸ τῶν Ἑλληνικῶν καταδυωκτικῶν ἀρχῶν καταζητεῖται μεγάλη σπεῖρα πλαστογράφων, ἡ ὁποία ἔθεσεν εἰς κυκλοφορίαν πλαστὰ Ἀμερικανικὰ χαρτονομίσματα τῶν 20, 50 καὶ 100 δολλαρίων. Τὰ κατασχεθέντα μέχρι σήμερον ὑπὸ τῆς Τραπέζης τῆς Ἑλλάδος δολλάρια εἶναι ἀπολύτως ὅμοια μὲ τὰ γνήσια, μὲ τὴν διαφορὰν ὅτι ἐκεῖ τὰ γνήσια φέρουν ὡς διακριτικόν, εἴς τινα σημεῖα τῆς ἐπιφανείας των, διαφόρους ἀνεπισθήτους γραμμὰς χρώματος ἐρυθροῦ, μπλέ, πρασίνου κ.λπ., αἱ ὁποῖαι καὶ διακρίνονται μόνον διὰ φακοῦ, τὰ πλαστὰ ἔχουν καὶ αὐτὰ παρομοίας γραμμάς, πλὴν ὅμως αὗται ἔχουν χαραχθῆ μὲ λεπτότατον πινέλον καὶ δὲν ἀντέχουν εἰς τὴν δοκιμασίαν τῆς γομολάστιχας, ἡ ὁ ποία καὶ τὰ ἐξαφανίζει εὐκολώτατα.

Ἡ ἕδρα, τῆς ὁποίας οἱ πλόκαμοι ἐκτείνονται καὶ εἰς Ἑλλάδα, πιθανολογεῖται ὅτι εὑρίσκεται εἰς Ἰταλίαν, ὅπου ἔχουν καταφύγει διεθνοῦς φήμης πλαστογράφοι.

ΕΙΔΗΣΕΙΣ ΚΑΙ ΣΧΟΛΙΑ

ΚΑΛΛΙΤΕΧΝΙΚΗ ΚΙΝΗΣΙΣ

ΤΟΥ κ. ΠΕΤΡΟΥ ΠΑΠΑΕΥΘΥΜΙΟΥ

Τὴν παρελθοῦσαν Τετάρτην ἔληξαν αἱ ἐτήσιαι ἐξετάσεις ὅλων τῶν σχολῶν (πιάνου, βιολιοῦ, βιολοντσέλου καὶ θωρηκίων) τοῦ Ὠδείου τῆς Φιλαρμονικῆς παρουσίᾳ τοῦ διευθυντοῦ του κ. Ἰωσ. Μπουστίντουϊ. Κατὰ τὰς τετραημέρους ἐξετάσεις, αἱ ὁποῖαι ἔληξαν τὸ Σάββατον διὰ τῶν ἐπιδείξεων τῶν καλλιτέρων μαθητῶν καὶ μαθητριῶν, ἐνώπιον τοῦ Συμβουλίου τῆς Φιλαρμονικῆς καὶ πλήθους προσκεκλημένων, ἔλαβε μέρος ἕνας μεγάλος ἀριθμὸς μαθητῶν, οἱ ὁποῖοι γενικὰ ἀπέδειξαν τὸ ἀθορύβως συντελούμενον ὑπὸ τοῦ Ὠδείου ἔργον. Εἰς τὰς ἐπιδείξεις καὶ εἰς διαφόρους ἐκτελέσεις ἀποσπασμάτων ἔργων γνωστῶν συνθετῶν, ποὺ ἐξετέλεσαν ἐπιτυχῶς, ἔλαβον μέρος αἱ Μάγια Μπουζάκη, Εἰρήνη Σινεγάλια, Γιολάνδα Μπουζάκη, τῆς τάξεως τῆς καθηγητρίας κ. Σινεγάλις, Μαρία Μαρκέτου καὶ Ἑλένη Ἐλάχη, αἱ ὁποῖαι καὶ διεκρίθησαν, Ρένα Δροσοπούλου, Μαρία Φωτεινοπούλου, Λένα Ἀναγνωστοπούλου, Καλλιόπη Γεργιανοπούλου τῆς τάξεως τοῦ κ. Κ. Κυδωνιάτη, Τότα Λουκοπούλου καὶ Τάκης Μαρούδας τῆς τάξεως βιολιοῦ τῆς κ. Α. Τσαρτλῆ καὶ ὁ Ἰωάννης Ἀλεξόπουλος τῆς τάξεως τοῦ κ. Ν. Δεληγιαννάκη. Τέλος ἡ δίς Μαρία Παπαχριστοπούλου, τῆς ἀνωτέρας τάξεως τοῦ κ. Κυδωνιάτη, ἐξετέλεσε, μὲ θαυμαστὴν ἐπιδεξιότητα, αἴσθημα καὶ χάρη, μέρη ἀπὸ Μπετόβεν, Σούμαν καὶ Λίστ.

★

Ἀνηγγέλθη πλέον ἐπισήμως διὰ τὸ προσεχὲς Σάββατον ἡ συναυλία τοῦ παραρτήματος τῆς ἡδεῖας μας τοῦ Ἑλληνικοῦ Ὠδείου εἰς τὸ Ἀρχαῖον Ὠδεῖον ὑπὸ τὴν διεύθυνσιν τοῦ κ. Δημητρίου Σινούρη. Ἐκτός τῆ μικτῆς χορωδίας, τὴν ὁποίαν ἀποτελοῦν τὰ ἐκλεκτότερα χορωδιακὰ στελέχη ἀμφοτέρων τῶν φύλων, τὸ πρόγραμμα περιλαμβάνει καὶ ἐνδιαφέρουσαν μουσικὴν δωματίου ἀπὸ ἐκλεκτὰς νεαρὰς καλλιτέχνιδας.

★

Ἡ Τρίτη 27η τρ. μ. ὡρίσθη ὡς ἡμέρα τῆς ἐμφανίσεως τῆς Κρατικῆς μας ὀρχήστρας εἰς τὸ Ἀρχαῖον Ὠδεῖον. Ὑπὸ τὴν διεύθυνσιν τοῦ κ. Φιλ. Οἰκονομίδη θὰ ἐκτελεσθῆ ἕνα σπάνιον πρόγραμμα κλασσικῆς μουσικῆς, (πρῶτον μέρος Μπετόβεν, καὶ εἶτα δεύτερον ἐπιλογὴ Ἑλλήνων συνθετῶν). Ἡ συναυλία αὕτη ἀναμφιβόλως θὰ δημιουργήσῃ σταθμὸν εἰς τὰ νεώτερα καλλιτεχνικὰ χρονικὰ τῆς πόλεώς μας καὶ θὰ ἀποτελέση τὴν καλυτέραν δικαίωσιν τῶν προσπαθειῶν τῆς «Ἀχαϊκῆς Ἑταιρείας», ἡ ὁποία, ὡς γνωστόν, εἶχε καὶ τὴν πρωτοβουλίαν τῆς καθόδου εἰς Πάτρας τῆς Κρατικῆς μας Ὀρχήστρας.

★

Ὡς πληροφορούμεθα, ὁ «Ὀρφεὺς» ἐνδέχεται ἐντὸς τῶν προσεχῶν ἡμερῶν νὰ ἐπαναλάβῃ εἰς τὴν Ἀχαΐαν Ὀλυμπίαν τὴν πρὸ ἡμερῶν δοθεῖσαν ἐνταῦθα καὶ εἰς τὸ Ἀρχαῖον Ὠδεῖον συναυλίαν του, ὑπὸ τὴν διεύθυνσιν τοῦ κ. Κώστα Λαγουμιντζῆ.

Ο ΠΡΟΕΔΡΟΣ ΕΠΙΤΡΟΠΗΣ Ν. 751

Πληροφορούμεθα, ὅτι τὰ καθήκοντα προέδρου τοῦ Τοπικοῦ Συμβουλίου Ν. 751 ἀνέλαβεν ὁ Πρωτοδίκης κ. Γ. Κατσίκας, εἰς ἀντικατάστασιν τοῦ κ. Ι. Ρετσούλη.

Αἱ πλήμμυραι ἐπεκτείνονται

ΠΟΛΛΑ ΧΩΡΙΑ ΚΑΤΕΚΛΥΣΘΗΣΑΝ ΥΠΟ ΤΩΝ ΥΔΑΤΩΝ ΕΙΣ ΑΥΣΤΡΙΑΝ

ΟΙ ΑΣΤΕΓΟΙ ΥΠΕΡΒΑΙΝΟΥΝ ΤΑΣ 100.000

ΛΟΝΔΙΝΟΝ, 11. Νεώτεραι πληροφορίαι ἐκ Βιέννης ἀναφέρουν ὅτι εἰς τὰς πληγείσας περιοχὰς ἐκ τῶν πλημμυρῶν τῆς Ἄνω Αὐστρίας αὐξάνει ἡ ἀνησυχία συνεπείᾳ τοῦ γεγονότος ὅτι αἱ βροχαὶ συνεχίζονται καὶ ἡ στάθμη τοῦ Δουνάβεως καὶ τῶν παραποτάμων αὐτοῦ ὑψοῦται χωρὶς διακοπήν.

Αἱ βροχαί, ὡς μεταδίδεται, πίπτουν εἰς ὅλας τὰς ἐπαρχίας τῆς Αὐστρίας ἐξαιρέσει τῆς Καρινθίας. Ἀμερικανικαὶ καὶ Σοβιετικαὶ δυνάμεις κατοχῆς βοηθοῦν τὴν Αὐστριακὴν κυβέρνησιν εἰς τὸ ἔργον διασώσεως τῶν πλημμυροπαθῶν, οἱ ὁποῖοι ἀνέρχονται εἰς 100.000 περίπου. Ὑπερᾶνω τῆς Βαυαρίας εἰς τινας περιοχὰς μόνον αἱ κόκκιναι στέγαι ὑπερέχουν τῶν περιδινουμένων κιτρίνων ὑδάτων, τὰ ὁποῖα ἔχουν κατακλύσει ὁλόκληρα χωρία. Μεγάλαι ζημίαι ἀγγέλλονται ὡσαύτως ἐξ Οὐγγαρίας, Τσεχοσλοβακίας καὶ Γερμανίας.

— ΝΕΑΙ ΕΞΕΛΙΞΕΙΣ —

ΠΡΟΤΑΣΕΙΣ ΔΙΑ ΤΗΝ ΕΚΚΕΝΩΣΙΝ ΤΟΥ ΣΟΥΕΖ

ΚΑΪΡΟΝ, 11. Ὁ Βρετανὸς πρεσβευτὴς κ. Στὴβενσον ἐπεσκέφθη χθὲς τὸν πρωθυπουργὸν κ. Νασέρ, πρὸς τὸν ὁποῖον διεβίβασε τὰς Ἀγγλικὰς προτάσεις ὅσον ἀφορᾷ τὴν ἐκκένωσιν τῆς ζώνης τοῦ Σουὲζ ἀπὸ τὰ Βρετανικὰ στρατεύματα. Τόσον ὁ Αἰγύπτιος πρωθυπουργὸς ὅσον καὶ ὁ Ἄγγλος πρέσβυς εἰς οὐδεμίαν δήλωσιν προέβησαν σχετικῶς.

ΕΙΣ ΠΕΡΙΠΤΩΣΙΝ ΝΕΟΥ ΠΟΛΕΜΟΥ

Η ΓΙΟΥΓΚΟΣΛΑΒΙΑ ΑΡΝΕΙΤΑΙ ΟΠΩΣ Η ΒΑΛΚΑΝΙΚΗ ΣΥΜΜΑΧΙΑ ΑΠΟΤΕΛΕΣΗ ΕΞΑΡΤΗΜΑ ΤΟΥ Ν.Α.Τ.Ο.

Ἡ ἄρνησις δὲν ἀποτελεῖ ἐμπόδιον διὰ τὴν ὑπογραφὴν τῆς στρατιωτικῆς συμμαχίας. Αἱ ἀπόψεις τῆς Ἀγκύρας

ΣΥΓΚΡΟΤΗΣΙΣ ΑΝΕΞΑΡΤΗΤΟΥ ΟΜΑΔΟΣ

ΠΑΡΙΣΙΟΙ 11. Ὁ ραδιοφωνικὸς σταθμὸς τῆς «Κολούμπια» μετέδωσεν ἀνταπόκρισιν ἐξ Ἀγκύρας τῶν «Τάϊμς τῆς Νέας Ὑόρκης», κατὰ τὴν ὁποίαν ἐξακολουθεῖ νὰ ὑφίσταται διαφορὰ ἀντιλήψεων ὡς πρὸς τὴν ἔκτασιν τοῦ Βαλκανικοῦ στρατιωτικοῦ συμφώνου καὶ ὅτι οἱ τρεῖς ὑπουργοὶ τῶν Ἐξωτερικῶν, οἱ ὁποῖοι θὰ συναντηθοῦν εἰς τὸ Μπλέντ τῆς Γιουγκοσλαβίας, θὰ ἔχουν νὰ ἀντιμετωπίσουν τὴν ἄρνησιν τῆς Γιουγκοσλαβίας ὅπως ἡ Βαλκανικὴ Στρατιωτικὴ Συμφωνία ἀποτελέση συνάρτησιν τοῦ ΝΑΤΟ. Ἡ Γιουγκοσλαβία ἐπὶ τοῦ θέματος τούτου, ἔχει καθορίσει σαφῶς τὴν θέσιν της, ἀποβλέπουσα εἰς τὴν συγκρότησιν ἀνεξαρτήτου ἀμυντικοῦ στρατιωτικοῦ συμφώνου.

Ἐπίσης ἡ Γιουγκοσλαβία, κατὰ τὰς συζητήσεις τῶν Ἀθηνῶν καὶ τῆς Ἀγκύρας, δὲν ἀποδέχθη τὴν ἐκ μέρους τῆς Οὐάσιγκτων ὑποδειχθεῖσαν πρότασιν, περὶ ἀναλήψεως ὑποχρεώσεως αὐτομάτου κινητοποιήσεώς της, εἰς περίπτωσιν ἐμπλοκῆς τῆς Ἑλλάδος καὶ τῆς Τουρκίας εἰς πόλεμον ἐναντίον τρίτου Κράτους μέλους τοῦ ΝΑΤΟ.

Ἰδιαιτέρως εἰς τὴν πρότασιν ταύτην ἐπιμένουν οἱ Τοῦρκοι, οἱ ὁποῖοι δὲν ἀποκρύπτουν, ὅτι κατὰ τὰς διεξαχθείσας συνεννοήσεις, ἰδίως κατὰ τὸ πρῶτον στάδιον τῶν διαπραγματεύσεων, οἱ Γιουγκοσλάβοι ἀντιπρόσωποι δὲν ἠρνήθησαν εὐθὺς ἐξ ἀρχῆς ὅπως συζητήσουν ἐπὶ τοῦ θέματος πρὸς ἐξεύρεσιν λύσεως, γεγονὸς τὸ ὁποῖον σήμερον ἀρνοῦνται.

Πάντως τὸ θέμα, δὲν πρόκειται νὰ ἀποτελέση ἐμπόδιον εἰς τὴν ὑπογραφὴν τῆς στρατιωτικῆς συμφωνίας, ἐφ' ὅσον ἡ Γιουγκοσλαβία ἐπιμείνῃ ὅπως τηρήσῃ ἀνεξάρτητον θέσιν καὶ ἄνευ δεσμεύσεως ἔναντι τοῦ ΝΑΤΟ. Οὕτω τὸ Βαλκανικὸν Σύμφωνον διὰ τὴν Γιουγκοσλαβίαν θὰ ἰσχύση ὡς συγκρότησις ἀνεξαρτήτου Βαλκανικῆς ὁμάδος.

Εἰς τὴν ἀνταπόκρισιν ὑπογραμμίζεται ἐπίσης ὅτι ἡ Τουρκικὴ ἀντιπροσωπεία θὰ ζητήση διευκρινήσεις, ὡς πρὸς τὴν θέσιν τῆς Τουρκίας εἰς περίπτωσιν συνδυασμένης Ρουμανοουγγρικῆς ἐπιθέσεως κατὰ τῆς Γιουγκοσλαβίας. Ὡσαύτως κατὰ τὰς συνομιλίας αἱ ὁποῖαι θὰ διεξαχθοῦν εἰς Μπλέντ, θὰ ἐξετασθῆ καὶ τὸ θέμα τῆς ἐξαγγελθείσης προσεχοῦς Οὐγγρο - Ρουμανο-Βουλγαρικῆς συμπράξεως, ἡ ὁποία ἀποτελεῖ, ὡς προκύπτει, ἀντέρεισμα τοῦ Παραπετάσματος, εἰς τὴν στρατιωτικὴν Βαλκανικὴν Συμφωνίαν.

Αἱ Ἡν Πολιτεῖαι προετοιμάζονται δι' ἀτομικὸν πόλεμον

ΝΕΑ ΥΟΡΚΗ. 11. Ἐκπρόσωπος τοῦ Ἀμερικανικοῦ Ὑπουργείου Στρατιωτικῶν ἀνεκοίνωσε σήμερον, ὅτι αἱ Ἡνωμέναι Πολιτεῖαι ἤρχισαν νὰ λαμβάνουν μέτρα διὰ τὴν ἀναπροσαρμογὴν τῶν στρατιωτικῶν των δυνάμεων δι' ἕνα ἀτομικὸν πόλεμον. Προστίθεται σχετικῶς, ὅτι τὸ προσεχὲς φθινόπωρον θὰ ἀναδιοργανωθοῦν δύο Ἀμερικανικαὶ μεραρχίαι.

ΟΥΑΣΙΓΚΤΩΝ. 11. Κατ' ἐπίσημον ἀνακοίνωσιν, 50 Ἀμερικανικὰ σκάφη, τῶν ὁποίων θὰ ἐπιβαίνουν 18.000 ἄνδρες θὰ ἀρχίσουν τὴν 26ην Ἰουλίου μεγάλας ἀσκήσεις εἰς τὸν Ἐλληνικόν, αἱ ὁποῖαι θὰ συνεχισθοῦν ἐπὶ πέντε ἑβδομάδας. Θέμα τῶν ἀσκήσεων εἶναι ἡ ἀπόκρουσις ἐνδεχομένης ἐχθρικῆς ἐπιθέσεως κατὰ τῶν Ἡνωμένων Πολιτειῶν.

ΜΕΤΑ ΤΗΝ ΑΠΟΧΩΡΗΣΙΝ ΕΚ ΤΟΥ ΣΥΝΑΓΕΡΜΟΥ

Ο κ. ΜΑΡΚΕΖΙΝΗΣ ΘΑ ΗΓΗΘΗ ΝΕΑΣ ΠΟΛΙΤΙΚΗΣ ΚΙΝΗΣΕΩΣ ΕΙΣ ΠΡΟΣΕΧΕΙΣ ΕΚΛΟΓΑΣ

Προσανατολίζεται πρὸς τὸ νέον «Εὐρωπαϊκὸν κλῖμα»

ΑΝΗΣΥΧΙΑΙ ΤΩΝ ΕΝ ΑΘΗΝΑΙΣ ΑΜΕΡΙΚΑΝΙΚΩΝ ΚΥΚΛΩΝ

ΠΡΟΣΕΓΓΙΣΕΙΣ ΠΡΟΣ ΤΑΣ ΒΡΕΤΑΝΙΚΑΣ ΑΝΤΙΛΗΨΕΙΣ

ΠΑΡΙΣΙΟΙ. 11. Ὁ ἀνταποκριτὴς τῆς «Σοσιαλιστικῆς Ἐφημερίδος» τηλεγραφεῖ ἐκ Βιέννης, ὅτι ὁ φιλοξενούμενος ὑπὸ τοῦ πρώην ἐν Ἀθήναις Ἀμερικανοῦ Ἐπιτετραμμένου κ. Γιόστ τέως Ἕλλην ὑπουργὸς τοῦ Συντονισμοῦ κ. Μαρκεζίνης πρόκειται νὰ παίξῃ ἐκ νέου σημαντικὸν ρόλον εἰς τὸν πολιτικὸν στίβον τῆς Ἑλλάδος.

Ὁ κ. Μαρκεζίνης ἀποχωρισθεὶς τοῦ Συναγερμοῦ, κατόπιν διαφωνίας του πρὸς τοὺς Ἀμερικανοὺς καὶ τὸν Ἕλληνα πρωθυπουργὸν κ. Παπάγον, προετοιμάζει νέαν πολιτικὴν κίνησιν διὰ τὰς μελλούσας βουλευτικὰς ἐκλογάς.

Τὴν κίνησιν ταύτην ὁ κ. Μαρκεζίνης θὰ στηρίξῃ. κατὰ τὰς πληροφορίας τοῦ ἐν λόγῳ ἀνταποκριτοῦ, εἰς τὰ κόμματα τοῦ Κέντρου καὶ τῆς νομιμόφρονος ἀριστερᾶς, τὰ ὁποῖα ἀπετέλουν ἄλλοτε τοὺς πυρῆνας τῆς ΕΠΕΚ, ἥτις εὑρίσκεται πλέον ὑπὸ διάλυσιν, λόγῳ ἐλλείψεως δυναμικοῦ ἀρχηγοῦ. Ὁ κ. Μαρκεζίνης προσθέτει ὁ ἀνταποκριτής, ἀποτελεῖ σήμερον τὸν μοναδικὸν δυναμικὸν παράγοντα μεταξὺ τῶν πολιτικῶν ἀνδρῶν τῆς Ἑλλάδος.

Ὡς ὑπογραμμίζει ὁ ἀνταποκριτὴς τῆς «Σοσιαλιστικῆς Ἐφημερίδος», αἱ πληροφορίαι του ἐπιβεβαιοῦνται καὶ ἐξ Ἀθηνῶν καὶ δὴ ἐκ τῶν κύκλων τῆς ΕΔΑ, ἡ ἐφημερὶς τῆς ὁποίας ἀνέγραψεν ὅτι ὁ κ. Μαρκεζίνης, κατερχόμενος εἰς τὸν πολιτικὸν στίβον, θὰ ἠγηθῆ νέας τάσεως, μὲ διαφοροποίησιν τῆς θέσεως τῆς Ἑλλάδος ἔναντι τῶν διεθνῶν ἐπιρροῶν.

Τοῦτο σημαίνει — κατὰ τὸν ἀνταποκριτὴν — ὅτι ὁ κ. Μαρκεζίνης δὲν θὰ στηριχθῆ πλέον εἰς τὴν Ἀμερικανικὴν ἐπιρροήν, ἀλλὰ θὰ στραφῆ πρὸς τὸ ἐπικρατοῦν ἐν Εὐρώπῃ νέον «διεθνὲς κλῖμα» τὸ ὁποῖον ἀποβλέπει

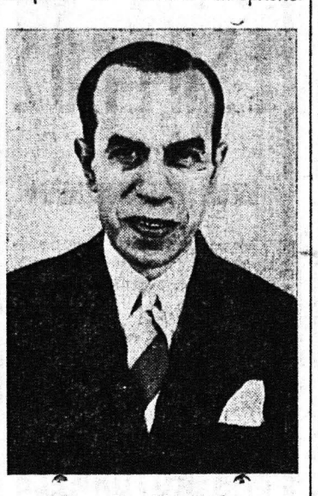

Ὁ κ. Σπ. Μαρκεζίνης

κατὰ τὴν Βρετανικὴν ἀντίληψιν εἰς μίαν προσέγγισιν Ἀνατολῆς καὶ Δύσεως, πρὸς κάμψιν τῆς διεθνοῦς ἐντάσεως, ἥτις προκαλεῖται καὶ ἐν μέρει ἀπὸ τὴν ἀδιαλλαξίαν τῶν Ἡν. Πολιτειῶν εἰς τὰ ζητήματα τῆς Ἄπω Ἀνατολῆς καὶ τῆς Κίνας.

Αἱ ἀπόψεις αὐταὶ τοῦ κ. Μαρκεζίνη, γνωσθεῖσαι εἰς τοὺς Ἀμερικανικοὺς κύκλους τῶν Ἀθηνῶν, εἶναι γεγονὸς ὅτι προεκάλεσαν ἔκπληξιν καὶ δυσαρέσκειαν, δεδομένου ὅτι ἐὰν ἐπιτύχῃ οὗτος ἐκ νέου ὡς πολιτικὸς παράγων, εἰς τὴν Ἑλλάδα θὰ σημειωθῆ στροφὴ τῆς πολιτικῆς της μὲ μεγαλειτέραν προσέγγισιν πρὸς τὰς Εὐρωπαϊκὰς ἀντιλήψεις, τῶν ὁποίων σήμερον ἡγοῦνται οἱ κ. κ. Τσῶρτσιλ καὶ Ἤντεν καὶ πρὸς τὰς ὁποίας, πλὴν τῆς Δυτικῆς Γερμανίας, συμφωνοῦν ὅλα τὰ κράτη τῆς Εὐρώπης.

Κατόπιν τῶν ἐν λόγῳ νέων πολιτικῶν ζημιώσεων ἐν Ἑλλάδι, ἐκρίθη σκόπιμον εἰς τὴν Οὐάσιγκτων ὅπως ὁ κ. Μαρκεζίνης βολιδοσκοπηθῆ ἐπισήμως ἐπὶ τῶν νέων προσανατολισμῶν του καὶ ὡς τοιοῦτος ἐκρίθη κατάλληλος ὁ ἐν Βιέννῃ ἐπιτετραμένος κ. Γιόστ, μὲ τὸν ὁποῖον ὁ κ. Μαρκεζίνης συνδέεται διὰ στενῆς γνωριμίας, δεδομένου ὅτι ὁ κ. Γιόστ εἶχεν ἐνισχύσει τὰς προσπαθείας τοῦ κ. Μαρκεζίνη, ὅταν οὗτος ἀπετέλει τὸν κεντρικὸν πυρῆνα τοῦ Συναγερμοῦ διὰ τὴν ἐπικράτησιν τοῦ κόμματος τούτου.

Αἱ συνομιλίαι τοῦ κ. Γιόστ μετὰ τοῦ κ. Μαρκεζίνη συνεχίζονται ἐν μέσῳ μεγάλης μυστικότητος.

Πάντως ὁ ἀνταποκριτὴς τῆς «Σοσιαλιστικῆς Ἐφημερίδος» ὑπογραμμίζει, ὅτι ὁ κ. Μαρκεζίνης ἀνθίσταται εἰς Ἀμερικανικὰς πιέσεις καὶ ὅτι τὰ δημοκρατικοσοσιαλιστικὰ κόμματα τῆς Εὐρώπης καὶ ἰδιαιτέρως τῶν Ἀθηνῶν ἀποβλέπουν μετὰ μεγάλης εὐμενείας πρὸς τὴν νέαν κίνησιν τῆς ὁποίας προτίθεται νὰ ἡγηθῆ ὁ κ. Μαρκεζίνης.

ΟΙ ΣΤΑΦΙΔΟΠΑΡΑΓΩΓΟΙ ΘΑ ΖΗΤΗΣΟΥΝ ΜΕΓΑΛΕΙΤΕΡΑΝ ΤΙΜΗΝ ΑΣΦΑΛΕΙΑΣ ΤΗΣ ΣΤΑΦΙΔΟΣ

Παρ' ὅλον ὅτι ἀρκετὸς εἰσέτι χρόνος ὑπολείπεται μέχρι τῆς ἐνάρξεως τῆς συγκεντρώσεως τῆς σταφίδος νέας παραγωγῆς, ἐν τούτοις ἀπὸ τοῦδε ἤρχισεν ἐκδηλούμενον τὸ ἐνδιαφέρον τῶν ξένων ἀγορῶν, κυρίως δὲ τῆς Μεγάλης Βρετανίας, οἱ εἰσαγωγικοὶ οἶκοι τῆς ὁποίας προέβησαν ἤδη εἰς σχετικὰς βολιδοσκοπήσεις. Ὑπολογίζεται κατόπιν τούτου, ὅτι αἱ ἐφετειναὶ τιμαὶ τῆς σταφίδος θὰ εἶναι μεγαλύτεραι τῶν περυσινῶν, εἰς τοῦτο δὲ θὰ συντείνῃ ὄχι μόνον ἡ μεγάλη ζήτησις τῶν ἑλληνικῶν σταφίδων, ἀλλὰ καὶ τὸ ὅτι κατὰ τὴν παρελθοῦσαν περίοδον ἦσαν ηὐξημένα τὰ καλλιεργητικὰ ἔξοδα, διὰ λιπάσματα, ψεκασμοὺς κλπ. Ὑπὸ τῶν σταφιδικῶν κύκλων θεωρεῖται βέβαιον ὅτι οἱ σταφιδοπαραγωγοὶ θὰ ζητήσουν ἐφέτος μεγαλυτέραν τιμὴν ἀσφαλείας διὰ τὴν σταφίδα. Ἐξ ἄλλου, τονίζεται ἁρμοδίως ὅτι ἡ ἐφετεινὴ ἐσοδεία θὰ καθυστερήσῃ ἐπὶ 10—15 ἡμέρας, προστίθεται δὲ ὅτι θὰ χρησιμοποιηθοῦν καὶ πάλιν σταφιδόπανα μέχρις οὗ καταστῆ δυνατὴ ἡ πλήρης χρησιμοποίησις σταφιδοχάρτου. Ἡ ὑπάρχουσα εἰσέτι ἐμπορεύσιμος σταφὶς ὑπολογίζεται εἰς 3500 τόννους, θεωρεῖται δὲ βέβαιον, ὅτι καὶ αὕτη θὰ ἐξαχθῆ πρὸ τῆς ἐνάρξεως τῆς νέας σταφιδικῆς περιόδου.

Διὰ τὴν συσκευασίαν σταφίδος θὰ ἐργασθοῦν σήμερον τὰ ἐργοστά