ΙΔΡΥΤΗΣ
ΑΝΔΡΕΑΣ ΒΡΗΣ
ΓΡΑΦΕΙΑ ΤΥΠΟΓΡΑΦΕΙΑ
ΓΕΡΟΚΩΣΤΟΠΟΥΛΟΥ 30
ΑΡΙΘΜΟΣ ΤΗΛΕΦ. 23—84
Έτος 21ον άριθ. φύλ. 1453
Καραϊσκάκη 143

# ΕΘΝΙΚΟΣ ΚΗΡΥΞ

ΠΟΛΙΤΙΚΗ ΚΑΙ ΕΙΔΗΣΕΟΓΡΑΦΙΚΗ ΕΦΗΜΕΡΙΣ ΠΑΤΡΩΝ

ΔΕΥΤΕΡΑ
26
ΙΟΥΛΙΟΥ 1954
ΤΙΜΗ ΦΥΛΛΟΥ δρχ. 1,50

### ΝΕΟΣ ΕΛΙΓΜΟΣ ΤΗΣ ΡΩΣΣΙΑΣ;

# Ο κ. ΜΟΛΟΤΩΦ ΕΠΕΔΩΣΕ ΔΙΑΚΟΙΝΩΣΙΝ ΠΡΟΣ ΤΑΣ ΤΡΕΙΣ ΜΕΓΑΛΑΣ ΔΥΤΙΚΑΣ ΔΥΝΑΜΕΙΣ

## ΠΡΟΤΕΙΝΩΝ ΣΥΓΚΛΗΣΙΝ ΝΕΑΣ ΤΕΤΡΑΜΕΡΟΥΣ ΔΙΑΣΚΕΨΕΩΣ

### ΘΑ ΣΥΖΗΤΗΘΗ ΤΟ ΠΡΟΒΛΗΜΑ ΕΥΡΩΠΑΪΚΗΣ ΑΣΦΑΛΕΙΑΣ

ΛΟΝΔΙΝΟΝ 25. Ὁ Σοβιετικὸς ὑπουργὸς τῶν Ἐξωτερικῶν κ. Μολότωφ ἐκάλεσε χθὲς τὴν ἑσπέραν εἰς τὸ Ρωσσικὸν ὑπουργεῖον τῶν Ἐξωτερικῶν τοὺς πρεσβευτὰς Ἀγγλίας, Γαλλίας καὶ Ἀμερικῆς, πρὸς τοὺς ὁποίους ἐπέδωσε διακοίνωσιν, διὰ τῆς ὁποίας ἡ Σοβιετικὴ Ἕνωσις προτείνει ἐκ νέου τετραμερῆ διάσκεψιν διὰ τὸ πρόβλημα τῆς ἀσφαλείας εἰς Εὐρώπην καὶ συζήτησιν ἄλλων συναφῶν προβλημάτων, ὡς εἶναι τὸ Γερμανικόν.

ΛΟΝΔΙΝΟΝ 25. (Ἰδ. ὑπ.). Ἀφ' ἑτέρου ἀκόμη εἰς τὰς συμμαχικὰς πρωτευούσας τὸ κείμενον τῆς Σοβιετικῆς διακοινώσεως ἡ ὁποία ἐπεδόθη χθὲς ταυτοχρόνως εἰς τοὺς ἐν Μόσχᾳ πρεσβευτὰς τῆς Μ. Βρετανίας, Ἡν. Πολιτειῶν καὶ Γαλλίας ὡς πρὸς τὴν σύγκλησιν διεθνοῦς διασκέψεως διὰ τὴν διευθέτησιν τῶν Εὐρωπαϊκῶν προβλημάτων.

Πάντως ὑπὸ τῶν ἐπισήμων κυβερνητικῶν κύκλων τονίζεται ὅτι ἡ Σοβιετικὴ ἐνέργεια εἶναι ἀποτέλεσμα τῆς ἐνθαρρύνσεως ἐκ τῶν συνομιλιῶν τῆς Γενεύης, κατὰ τὰς ὁποίας μεταξὺ Γαλλίας καὶ Μεγ. Βρετανίας ἀφ' ἑνός, καὶ τῆς Σοβιετικῆς Ἑνώσεως καὶ τῆς κομμουνιστικῆς Κίνας ἀφ' ἑτέρου ἐπεκράτησε πνεῦμα διαλλακτικότητος, τόσον ὥστε νὰ ἐπιστεύθη ἡ Μ. Βρετανία καὶ ἡ Γαλλία καὶ νὰ ὑποχωρήσουν εἰς τὸ ζήτημα τῆς εἰσδοχῆς τῆς Ἐρυθρᾶς Κίνας εἰς τὸν Ο.Η.Ε.

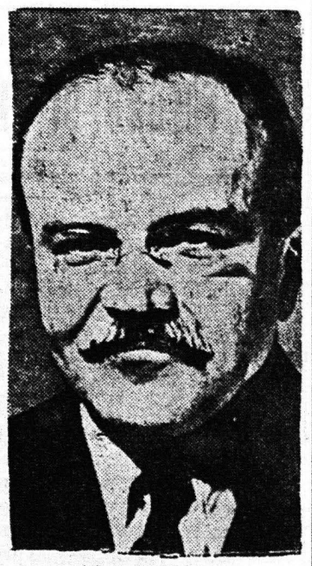

Ὁ κ. Μολότωφ

Εἰς τὴν Οὐάσιγκτων ἐξ ἄλλου εὐθὺς ὡς ἐγνώσθησαν αἱ προθέσεις τῆς Μόσχας, διὰ τὴν συγκρότησιν νέας διασκέψεως, ἐπεκράτησε μεγάλη ἐπιφυλακτικότης, διότι, ὡς ἐτονίζετο ἐκ μέρους τῶν ἐπισήμων κύκλων, σκοπὸς τῆς τοιαύτης στροφῆς τῆς κῆς Ἑνώσεως εἶναι νὰ διευρύνη τὰς ἀσυμφωνίας, αἱ ὁποῖαι ἀπεδείχθη ὅτι ἐπικρατοῦν μεταξὺ Παρισίων—Λονδίνου — Οὐάσιγκτων καὶ τονωθῇ οὕτω ἰσχυρῶς τὸ γαλλικὸν ρεῦμα τὸ ὁποῖον ἀντιτίθεται εἰς τὴν ἐπικύρωσιν τῶν συμφωνιῶν τῆς Βόννης καὶ τῶν Παρισίων, περὶ δημιουργίας Εὐρωπαϊκοῦ στρατοῦ ἢ ἐξοπλισμοῦ τῆς Γερμανίας.

Εἰς τὴν Οὐάσιγκτων φρονοῦν ἐπίσης ὅτι ἡ Σοβιετικὴ πρότασις περὶ νέας Εὐρωπαϊκῆς Διασκέψεως, ἀποτελεῖ Σοβιετικὸν ἐλιγμὸν ἐναντίον τῆς συνοχῆς τῶν Δυτικῶν, στρεφομένη ἰδίως κατὰ τῆς ἀλύσεως τοῦ NATO τοῦ ὁποίου αἱ κρίκοι ἔχουν κάχαλαρωθῆ ἐκ τῆς στάσεως τὴν ὁποίαν τηροῦν τόσον ἡ Γαλλία ὅσον καὶ ἡ Ἰταλία.

Παραλλήλως σημεριναὶ (χθεσιναὶ) πληροφορίαι ἀναφέρουν, ὅτι εἰς τὴν γαλλικὴν πρωτεύουσαν ἡ νέα Σοβιετικὴ πρότασις ἐγένετο εὐμενῶς δεκτή, ὑπεστηρίζετο δὲ μάλιστα ὅτι θὰ ἦτο δυνατὸν νὰ ἐπιτευχθοῦν μεγάλα ἀνταλλάγματα εἰς Εὐρώπην ἢ καὶ ἀλλαχοῦ ἐκ μέρους τῆς Σοβιετικῆς Ἑνώσεως, ἐὰν ἐπήρχετο συνεννόησις διὰ τὴν εἰσδοχὴν τῆς Ἐρυθρᾶς Κίνας εἰς τὸν Ο.Η.Ε. καμπτομένης τῆς ἀντιδράσεως τῶν Ἡν. Πολιτειῶν ἔστω καὶ διὰ παθητικῆς στάσεως αὐτῶν, μὲ τὴν προϋπόθεσιν τῆς μὴ ἀσκήσεως τοῦ Βέτο.

Ὑπάρχουν βεβαιότητες ὅτι τόσον ἡ Μ. Βρετανία ὅσον καὶ ἡ Γαλλία δὲν θὰ ἀπορρίψουν τὸ κείμενον τῆς Σοβιετικῆς διακοινώσεως διὰ τὴν διάσκεψιν, αἱ Ἡν. Πολιτεῖαι ὅμως, κατὰ τὰς ὑπαρχούσας ἐνδείξεις, θὰ ζητήσουν πολλὰς διευκρινήσεις ὡς πρὸς τὸ θέμα τῆς διασκέψεως καὶ τὸν τόπον αὐτῆς, δεδομένου ὅτι εἰς τὴν τελευταίαν διάσκεψιν τοῦ Βερολίνου, ἔχουν διατυπωθῆ πλήρως αἱ διαφωνίαι ἐπὶ τῶν Εὐρωπαϊκῶν θεμάτων. Οὕτω ἡ Οὐάσιγκτων, ὡς προβλέπεται, προκειμένου νὰ συγκατατεθῆ εἰς συγκρότησιν τῆς νέας Διασκέψεως, θὰ ζητήσῃ ὅπως αἱ συζητήσεις κατ' αὐτὴν ἀρχίσουν διὰ τὴν ἄρσιν τῶν διαφωνιῶν τῆς διασκέψεως τοῦ Βερολίνου, ὁπότε θὰ ἐπέλθῃ προώθησις τῶν εὐρωπαϊκῶν ζητημάτων.

### Ο ΕΠΙΣΗΜΟΣ ΞΕΝΟΣ ΜΑΣ

## Ο ΧΑΪΛΕ ΣΕΛΑΣΙΕ ΦΘΑΝΕΙ ΤΗΝ ΠΕΜΠΤΗΝ ΕΙΣ ΤΑΣ ΑΘΗΝΑΣ

Σειρὰ ἑορτῶν καὶ δεξιώσεων πρὸς τιμήν του

**ΑΘΗΝΑΙ. Τὴν πρωΐαν τῆς Πέμπτης ἀναμένεται εἰς τὴν Ἑλληνικὴν πρωτεύουσαν ὁ Αὐτοκράτωρ τῆς Αἰθιοπίας Χαϊλὲ Σελασιέ, εἰς τὸν ὁποῖον προετοιμάζεται ζεστὴ ἐνθουσιώδης ὑποδοχή. Ὁ Χαϊλὲ Σελασιέ, κατὰ τηλεγράφημα ἐκ Βελιγραδίου, εἶχε χθὲς συνομιλίας μὲ τὸν Πρόεδρον τῆς Γιουγκοσλαβικῆς Δημοκρατίας στρατάρχην Τίτο εἰς τὴν νῆσον Μπριόνι, μετὰ τοῦ ὁποίου ἐξέδραμεν εἰς τὰ παράλια τῆς Δαλματίας. Κατὰ τὴν παραμονήν τοῦ Χαϊλὲ Σελασιὲ εἰς Ἀθήνας, θὰ διεξαχθοῦν συνομιλίαι διὰ τὴν περαιτέρω ἀνάπτυξιν τῶν μεταξὺ τῶν δύο χωρῶν σχέσεων. Πρὸς τιμήν τοῦ Νεγκοὺς Νεγκίστι ὀργανοῦται ὑπὸ τῶν Βασιλέων καὶ τῆς Κυβερνήσεως σειρὰ δεξιώσεων καὶ ἑορτῶν.**

### Αἱ νέαι κομμουνιστικαὶ ἐπιδιώξεις

# ΕΝΤΑΣΙΣ ΠΡΟΒΛΕΠΕΤΑΙ ΟΤΙ ΘΑ ΑΣΚΗΘΗ ΕΙΣ ΤΗΝ ΠΕΡΣΙΑΝ ΤΟ ΣΙΑΜ ΚΑΙ ΤΗΝ ΦΟΡΜΟΖΑΝ

## ΤΟ ΘΕΜΑ ΤΗΣ ΕΙΣΔΟΧΗΣ ΤΗΣ ΚΙΝΑΣ ΕΙΣ ΤΟΝ ΟΗΕ

### Ὁ κ. Ντάλλες ἐπιμένει διὰ τὴν διάσκεψιν Ν. Α. Ἀσίας

Ν. ΥΟΡΚΗ, 25. (Ἰδ. ὑπ.). Μετὰ τὴν συμφωνίαν τῆς Γενεύης ἐπὶ τοῦ Ἰνδοκινεζικοῦ, αἱ πληροφορίαι τῶν εἰδικῶν ἀμερικανικῶν ὑπηρεσιῶν ἀναφέρουν, ὅτι εἰς τὴν Ν. Α. Ἀσίαν θὰ σημειωθῇ ἀνάπαυλα τῆς ἐντάσεως διὰ μικρὸν χρονικὸν διάστημα καὶ ἰδίως μέχρις ὅτου τεθοῦν εἰς πλήρη ἐφαρμογὴν οἱ ὅροι τῆς ἀνακωχῆς διὰ τὴν Ἰνδοκίναν.

Βραδύτερον τὸ κομμουνιστικὸν σχέδιον προβλέπει τὴν δημιουργίαν ἐντάσεως πρὸς τρεῖς κατευθύνσεις. Ἡ Ἐρυθρὰ Κίνα, θὰ δημιουργήσῃ περιπλοκὴν διὰ τὴν Φορμόζαν, διὰ τὴν ὁποίαν ἄλλως τε ἤρχισαν ἐπισήμως αἱ ἀπειλαὶ ἀπὸ τοῦ ραδιοφωνικοῦ σταθμοῦ τοῦ Πεκίνου, περὶ προσεχοῦς ἀπελευθερώσεώς της καὶ κατὰ δεύτερον λόγον πρὸς τὴν Ταϋλάνδην (Σιάμ), εἰς τὰ σύνορα τοῦ ὁποίου ἤρχισαν ἀπὸ διμήνου ὑποπτοι συγκεντρώσεις κομμουνιστῶν ἀνταρτῶν, ἐξ οὗ καὶ εἶχε ζητηθῆ ὅπως ὁ ΟΗΕ ἀποστείλῃ παρατηρητὰς εἰς τὸ Σιάμ.

Ὡς προβλέπεται, αἱ ἐντάσεις αὗται θὰ ἔχουν τὸν χαρακτῆρα ἐνόπλων ἐπεμβάσεων ἐκ μέρους τῶν κομμουνιστῶν, τῶν ὁποίων ἐπεμβάσεων αἱ ἐξελίξεις δὲν δύνανται νὰ καθορισθοῦν ἀπὸ τοῦδε, ὡς ἀναφέρουν αἱ σχετικαὶ ἀμερικανικαὶ πληροφορίαι.

Τρίτη ἑστία ἐντάσεως προβλέπεται ὅτι θὰ εἶναι ἡ Περσία, πρὸς τὴν ὁποίαν θὰ ἀσκηθῆ διπλωματικὴ Σοβιετικὴ πίεσις, διὰ νὰ μὴ μετάσχῃ τοῦ ἀμυντικοῦ συμφώνου τῆς Μέσης Ἀνατολῆς, τοῦ ὁποίου κύριοι πυρῆνες εἶναι ἤδη ἡ Τουρκία καὶ τὸ Πακιστάν.

Αἱ πληροφορίαι αὗται τοῦ Στέητ Ντηπάρτμεντ ἐπέβαλον εἰς τὸν κ. Ντάλλες ὅπως ἐντείνῃ τὰς προσπαθείας του προκειμένου νὰ ἐπιτευχθῆ συμφωνία μετὰ τῆς Μ. Βρετανίας, διὰ τὴν συγκρότησιν Διασκέψεως εἰς τὴν ὁποίαν θὰ κληθοῦν νὰ μετάσχουν αἱ Ἰνδίαι, τὸ Πακιστάν, ἡ Κεϋλάνη, ἡ Βιρμανία καὶ τὸ Σιάμ. Κατ' αὐτὴν θὰ τεθοῦν αἱ βάσεις διὰ τὴν συγκρότησιν ἑνὸς εὐρέος ἀμυντικοῦ συστήματος εἰς τὴν Νοτιοανατολικὴν Ἀσίαν, διὰ τοῦ ὁποίου θὰ ἐτίθετο τέρμα εἰς τὰς κομμουνιστικὰς ἐπεκτατικὰς ἐπιδιώξεις.

Ὁ κ. Ντάλλες κατὰ τὴν πρόσφατον εἰς Παρισίους μετάβασίν του, ἀνέπτυξε πρὸς τὸν κ. Ἤντεν τὰς ἀπόψεις του ὡς καὶ τοὺς φόβους του, διὰ τὰς μελλοντικὰς ἐνεργείας τῶν κομμουνιστῶν εἰς Νότιον Ἀσίαν καὶ τὴν Μέσην Ἀνατολήν, περιοχάς, αἱ ὁποῖαι παρουσιάζουν πρόσφορον ἔδαφος διὰ κομμουνιστικὰς ἀναταραχάς.

Ὡς ἀποκαλύπτουν σχετικῶς εἰς χθεσινὸν ἄρθρον των οἱ «Τάϊμς τῆς Νέας Ὑόρκης», ὁ κ. Ντάλλες παρεκάλεσε τὸν κ. Ἤντεν ὅπως ἐπὶ τῆς προτάσεώς του διὰ τὴν Ἀσιατικὴν διάσκεψιν τύχῃ τὸ συντομώτερον ἀπαντήσεως, προκειμένου νὰ κατορθωθῆ ἡ σύγκλησις ταύτης περὶ τὰ τέλη Αὐγούστου ἢ τὸ πρῶτον 10ήμερον τοῦ Σεπτεμβρίου.

Ἐν τῷ μεταξὺ αἱ ληφθεῖσαι ἐκ Λονδίνου πληροφορίαι ἀναφέρουν, ὅτι ἡ Βρετανικὴ κυβέρνησις προβαίνει εἰς βολιδοσκοπήσεις ἐπὶ τοῦ θέματος τούτου πρὸς τὰς κυβερνήσεις τῶν Ἰνδιῶν, Νέας Ζηλανδίας καὶ Καναδᾶ, καὶ ὅτι αἱ Ἰνδίαι προβάλλουν ἀντιρρήσεις δι' ἕνα Ἀσιατικὸν σύμφωνον, προσπαθοῦσαι νὰ παρασύρουν πρὸς τὰς ἀπόψεις των καὶ τὰς κυβερνήσεις τῆς Κεϋλάνης καὶ Βιρμανίας.

### Η ΗΡΩΪΚΗ ΓΕΝΕΒΙΕΒΗ ΘΦΑΝΕΙ ΕΙΣ ΤΗΝ Ν. ΥΟΡΚΗΝ

ΝΕΑ ΥΟΡΚΗ. 25. Ἐξαιρετικῶς ἐπίσημος ὑποδοχὴ ἐπιφυλάσσεται εἰς τὴν ἀφικνουμένην ἡρωϊκὴν Γαλλίδα νοσοκόμον Γενεβιέβην Ντὲ Γκαλάρ.

### ΚΑΤΕΥΘΥΝΟΜΕΝΟΣ ΕΙΣ ΤΗΝ ΙΔΙΑΙΤΕΡΑΝ ΤΟΥ ΠΑΤΡΙΔΑ

# Ο κ. ΠΑΠΑΝΔΡΕΟΥ ΔΙΗΛΘΕ ΕΚ ΠΑΤΡΩΝ

## Εἰς δηλώσεις του ἐτόνισεν, ὅτι τὸ κόμμα τῶν Φιλελευθέρων δέν θὰ χρίση ὑποψηφίους κατὰ τὰς δημοτικὰς ἐκλογάς. Διέψευσε τὰς φήμας περὶ συνεργασίας μετὰ τοῦ Συναγερμοῦ διὰ τὴν ὑπόδειξιν κοινῶν ὑποψηφίων

### ΤΗΝ ΤΕΤΑΡΤΗΝ ΘΑ ΕΠΙΣΤΡΕΨΗ ΕΙΣ ΠΑΤΡΑΣ

Χθὲς τὸ ἀπόγευμα διῆλθεν ἐκ τῆς πόλεώς μας μεταβαίνων πρὸς διήμερον ἀνάπαυσιν εἰς τὴν ἰδιαιτέραν του πατρίδα, τὸ Καλέντζι ὁ ἀρχηγὸς τοῦ κόμματος τῶν Φιλελευθέρων κ. Γεώργιος Παπανδρέου.

Εἰς τὸ Προάστιον τὸν προϋπήντησαν τὰ μέλη τῆς διοικούσης ἐπιτροπῆς τοῦ κόμματος ἐνταῦθα κ.κ. Βουρνᾶς, Μπάρλος, Ζαχαρόπουλος, Παπαδημητρίου, Λάζαρης, Πολιτικὸς καὶ ὁ πολιτευτὴς κ. Ἀνδρ. Παπαγεωργόπουλος. Ὁ κ. Παπανδρέου, κατὰ τὴν διέλευσίν του ἐκ τῆς πόλεως ἐσταμάτησεν εἰς τὸ ζαχαροπλαστεῖον «Ὀλύμπια» τοῦ κ. Ἀνδ. Λαμπροπούλου, ὅπου προσεφέρθη εἰς αὐτὸν καὶ τὴν ἀκολουθίαν του παγωτόν.

Ὁ κ. Παπανδρέου θὰ παραμείνῃ εἰς Καλέντζι τὴν Δευτέραν καὶ τὴν Τρίτην, τὴν δὲ πρωΐαν τῆς Τετάρτης θὰ ἔλθῃ εἰς τὴν πόλιν μας καὶ μέχρι τῆς μεσημβρίας θὰ δεχθῇ τοὺς φίλους τοῦ κόμματος καὶ ἐπιτροπάς, ἀκολούθως δὲ θ' ἀναχωρήσῃ ἐπιστρέφων εἰς Ἀθήνας, διότι εἶναι ὑποχρεωμένος νὰ εὑρίσκεται τὴν Πέμπτην ἐκεῖ ἵνα παρακαθήσῃ εἰς τὸ γεῦμα τῶν Ἀνακτόρων πρὸς τιμὴν τοῦ ἀναμενομένου αὐτοκράτορος τῆς Αἰθιοπίας Χαϊλὲ Σελασιέ.

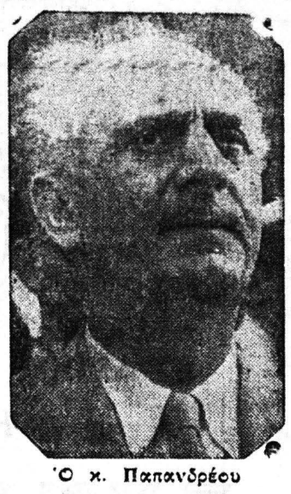

Ὁ κ. Παπανδρέου

Ὁ κ. Παπανδρέου εἰς τὴν βραχεῖαν ἐπικοινωνίαν μετὰ τῶν στελεχῶν τοῦ κόμματός του ἐζήτησε νὰ μάθῃ τὴν ἐντύπωσιν αὐτῶν καὶ γενικώτερον τῆς Κοινῆς Γνώμης διὰ τὴν ἀπόφασιν τοῦ κόμματος τῶν Φιλελευθέρων ὅπως μὴ χρίσῃ κομματικοὺς ὑποψηφίους εἰς τὰς προσεχεῖς δημοτικὰς ἐκλογάς. Ἅπαντες ἐδήλωσαν ὅτι ἡ ἀπόφασις τοῦ κόμματος τῶν Φιλελευθέρων ἐπικροτεῖται καὶ ἀπὸ τὰ στελέχη τοῦ κόμματος καὶ ἀπὸ τὸν λαόν, ὅστις, οὕτω θὰ εἶναι ἐλεύθερος κομματικῶς νὰ ἐκλέξῃ τοὺς καλυτέρους δημοτικοὺς ἄρχοντας.

Ἐρωτηθεὶς ἐπὶ τῶν φημῶν περὶ συνεννοήσεως μετὰ τοῦ Συναγερμοῦ περὶ ὑποστηρίξεως εἰς τινας πόλεις κοινῶν ὑποψηφίων τῆς ἐθνικόφρονος παρατάξεως, τὰς διέψευσε κατηγορηματικῶς. Οὐδεμία τοιαύτη συμφωνία ὑπάρχει, εἶπεν, ἀλλ' οὔτε ἁπλῆ συνεννόησις ἐγένετο δι' ἕναν τοιοῦτον σκοπόν. Τὸ κυβερνῶν κόμμα τοῦ Συναγερμοῦ ἐδήλωσεν ὅτι δὲν θὰ δώσῃ πολιτικὸν χρῶμα εἰς τὰς δημοτικὰς ἐκλογάς, τοῦτο δὲ εἶναι καὶ ἡ γραμμὴ τοῦ κόμματος τῶν Φιλελευθέρων. Κοινοὶ ὑποψήφιοι οὐδαμοῦ θὰ ὑπάρξουν καὶ τὸ κόμμα Φιλελευθέρων θὰ ὑποστηρίξῃ, ἄνευ κομματικοῦ χρίσματος, τὸν κατὰ τὴν γνώμην του ἑκάστοτε καλύτερον ἐκ τῶν ὑποψηφίων, χωρὶς νὰ ἐξετάσῃ ἂν προέρχεται ἐκ τοῦ κόμματος τῶν Φιλελευθέρων. Φυσικά, ὅπου θὰ ὑπάρξουν ὑποψήφιοι ἀνεξάρτητοι μέν, ἀλλὰ φιλελεύθεροι τὴν προέλευσιν, τὸ κόμμα θὰ τοὺς ὑποστηρίξῃ ὀυχὶ ὡς ὑποψηφίους τοῦ κόμματος, ἀλλὰ ὡς ἀνεξαρτήτους. Ἀπὸ τὴν γραμμὴν αὐτὴν δὲν πρόκειται ν' ἀποστῇ.

Ὁ κ. Παπανδρέου προσέθεσεν, ἐξ ἄλλου, ὅτι ἀποκρούει τελείως πᾶσαν ἰδέαν κοινοῦ «ἀντισυναγερμικοῦ μετώπου», διότι εἰς τὴν κίνησιν αὐτὴν ὑποκρύπτεται ἡ συνοδοιπορία καὶ ἡ ΕΔΑ. Καὶ ἡ γραμμὴ τοῦ κόμματος τῶν Φιλελευθέρων, ὅπως καθωρίσθη εἰς τὸ πρόσφατον συνέδριον, ἀποκλείει πᾶσαν ὑπὸ οἱανδήποτε μορφὴν συνεργασίαν μετὰ τῆς ΕΔΑ.

### Ο κ. ΠΑΠΑΓΕΩΡΓΟΠΟΥΛΟΣ ΚΑΙ ΤΟ ΚΟΜΜΑ ΤΩΝ ΦΙΛΕΛΕΥΘΕΡΩΝ

Ὁ ἔγκριτος πολιτευτὴς κ. Ἀνδρέας Παπαγεωργόπουλος ἔσχε συνάντησιν καὶ μακρὰν συνομιλίαν μετὰ τοῦ ἀρχηγοῦ τοῦ κόμματος τῶν Φιλελευθέρων κ Γ. Παπανδρέου.

Ἡ ἐποφὴ ὑπῆρξεν ἐγκαρδία, δοθέντος ὅτι ὁ κ. Παπαγεωργόπουλος ἐπὶ ἔτη ἠγωνίσθη ὑπὸ τὴν σημαίαν τοῦ κόμματος τοῦ κ. Παπανδρέου καὶ προσέφερε πολλὰς εἰς αὐτὸ ὑπηρεσίας, ἰδιαιτέρως δὲ ἐξετιμᾶ ο ὑπὸ τοῦ ἀρχηγοῦ του διὰ τὰς ἐξαιρετικάς του ἱκανότητας. Διὰ τὴν ἐπελθοῦσαν τελευταίως διακοπὴν συνεργασίας ἐδόθησαν ἐξηγήσεις, κατόπιν τούτου δὲ ἀποκατεστάθη πλήρης μελλοντικὴ συνεργασία. Οἱ κύκλοι τῶν Φιλελευθέρων αἰσθάνονται ἰδιαιτέραν χαρὰν καὶ ἱκανοποίησιν διὰ τὴν ἐπελθοῦσαν τακτοποίησιν καὶ ἐνίσχυσιν τοῦ κόμματος ὑπὸ τοῦ κ. Παπαγεωργοπούλου, πολιτευτοῦ, ἐγνωσμένης καὶ ἀναμφισβητήτου δυναμικότητος καὶ δραστηριότητος.

### Ὁ κ. ΣΗΓΚΜΑΝ ΡΗ ΘΑ ΕΚΦΩΝΗΣΗ ΛΟΓΟΝ ΕΙΣ ΤΟ ΚΟΓΚΡΕΣΣΟΝ

ΟΥΑΣΙΓΚΤΩΝ. 25. Ὁ Πρόεδρος τῆς Ν. Κορέας κ. Ρῆ ἀναχωρεῖ σήμερον διὰ πενθήμερον ἐπίσκεψιν εἰς Ἡν. Πολιτείας, κατόπιν προσκλήσεως τοῦ Προέδρου Ἀϊζενχάουερ. Ὁ κ. Ρῆ θὰ ἐκφωνήσῃ τὴν Τετάρτην λόγον εἰς τὸ Κογκρέσσον.

### Ἐξεγείρεται καὶ πάλιν τὸ Πανελλήνιον

# ΚΑΙ ΑΛΛΑ ΣΥΛΛΑΛΗΤΗΡΙΑ ΔΙΑ ΤΗΝ ΕΝΩΣΙΝ ΤΗΣ ΚΥΠΡΟΥ

## θὰ συγκροτηθοῦν διαδηλώσεις καὶ ἐν Πάτραις

### Η ΧΘΕΣΙΝΗ ΣΥΝΕΛΕΥΣΙΣ ΠΟΛΕΜΙΣΤΩΝ 1940 - 41

Πληροφορούμεθα ὅτι ἐν ὄψει τῆς προσφυγῆς εἰς τὸν ΟΗΕ καὶ κατόπιν τῶν νέων ἀδιαλλάκτων εἰς τὴν Ἀγγλικὴν Βουλὴν δηλώσεων ἐπὶ τοῦ Κυπριακοῦ, θὰ ἐνισχυθῇ κατ' αὐτὰς τόσον εἰς τὴν ἠθικὴν μεγαλόνησον ὅσον καὶ εἰς τὴν Ἑλλάδα, ἡ κίνησις διὰ τὴν Ἕνωσιν. Αἱ σχετικαὶ πληροφορίαι ἀναφέρουν ὅτι τὴν προπαίθειαν τοῦ ἐν Ἀθήναις ἀλμάκου τῆς Ἐθναρχίας τῆς Κύπρου καὶ τῆς μεγάλης ὑπὸ τὴν προεδρίαν τοῦ Μακ. Ἀρχιεπισκόπου κ. Σπυρίδωνος ἐπιτροπῆς, κατόπιν σειρᾶς συσκέψεων, αἱ ὁποῖαι ἔχουν πραγματοποιηθῆ, μέλλουν τὰ μέγιστα ἐν προκειμένῳ νὰ ἐνισχύσουν τὰ ἐθνικὰ τῆς χώρας σωματεῖα, αἱ πολιτιστικαὶ καὶ ἀπελευθερωτικαὶ ὀργανώσεις καὶ γενικώτερον ὅλαι αἱ ὠργανωμέναι τάξεις τῆς χώρας τάξεις, μὲ πρωτοστατοῦσαν πάντοτε τὴν σπουδάζουσαν καὶ τὴν μαθητιῶσαν νεολαίαν.

Ἔργον τῶν ἀνωτέρω ὀργανώσεων θὰ εἶναι ἡ διαφώτισις καὶ ἡ ἀποπεύρωσις ἐν προκειμένῳ τοῦ Πανελληνίου διὰ τὴν ἐπιδίωξιν τοῦ πανθεικοῦ μας αἰτήματος καὶ κατ' ἀκολουθίαν ἡ ἐκδήλωσις κατὰ τρόπον μαζικὸν τοῦ πόθου, ὁ ὁποῖος αὐτὴν τὴν στιγμὴν δονεῖ κάθε Ἑλληνικὴν καρδίαν. Καίτοι δὲν ὑπάρχουν ἀκόμη πληροφορίαι περὶ τῆς φύσεως τῶν νέων ἐκδηλώσεων διὰ τὴν Κύπρον, θεωρεῖται φυσικὸν ἐκ αὐτῶν, πέραν τοῦ διὰ τοῦ τύπου ἀγῶνος, τῶν μὲ θέμα τὴν Ἕνωσιν γενικῶν συνελεύσεων καὶ τῶν συγκεντρώσεων τῶν ὠργανωμένων τάξεων καὶ τῶν σχετικῶν ψηφισμάτων πρὸς τὴν Κυβέρνησιν τῆς χώρας κατ' ἀρχήν, τὴν Ἀγγλικὴν καὶ τὰς τῶν ἄλλων χωρῶν, κατὰ πᾶσαν πιθανότητα θὰ προσλάβουν τὴν μορφὴν νέων συλλαλητηρίων ταυτοχρόνως εἰς διαφόρους πόλεις τῆς μεγαλονήσου καὶ τῆς Ἑλλάδος.

Χθὲς τὴν πρωΐαν εἰς τὴν αἴθουσαν τῆς «Ἀχαϊκῆς Ἑταιρείας» συνῆλθον εἰς γενικὴν συνέλευσιν τὰ μέλη τῆς Ἑνώσεως Πολεμιστῶν 1940-41 Νομοῦ Ἀχαΐας καὶ μετὰ σχετικὰς ὁμιλίας, καθ' ἃς κατεδικάσθη ἡ ἀνθελληνικὴ στάσις τῆς Ἀγγλίας ἔναντι τῶν ἀδελφῶν μας Κυπρίων, οἱ ὁποῖοι ζητοῦν νὰ ἑνωθοῦν μὲ τὴν μητέρα πατρίδα, ἐνέκριναν ὁμοφώνως καὶ ἐν μέσῳ συγκινητικῶν ἐκδηλώσεων ψήφισμα διὰ τοῦ ὁποίου οἱ δημιουργοὶ τῶν Ἑλληνικῶν εἰς τὰ πεδία τῶν μαχῶν ἐπῶν διαμαρτύρονται πρὸς σύμπαντα τὸν ἐλεύθερον κόσμον διὰ τὴν κατακράτησιν τῆς Κύπρου, ἐκφράζουν τὴν ἀγανάκτησίν των διὰ τὴν τυραννικὴν στάσιν τῆς Ἀγγλίας πρὸς πολιτισμένον λαόν, καταδικάζουν τὴν παράνομον καὶ εἰς βάρος τῆς Ἑλλάδος τακτικὴν τῆς Μεγ. Βρετανίας, τέλος δὲ τὴν προσκαλοῦν ὅπως, σεβομένη αὐτὴ τὸ δίκαιον καὶ τὰς κατὰ τὸ παρελθὸν ὑποσχέσεις της, ἀκολουθήσῃ τὴν τιμίαν ἀρχὴν ποὺ ἐπιβάλλει ἡ καὶ σήμερον συμμαχία μας καὶ τερματίσῃ τὸ καθεστὼς δουλείας, τὸ ὁποῖον ἔχει ἐπιβάλει εἰς ἥμισυ ἑκατομμύριον ἑλληνικωτάτου πληθυσμοῦ.

Τὸ ψήφισμα, τὸ ὁποῖον ἀπεστάλη πρὸς τὸν Στρατάρχην Παπάγον, τὸν Ἐθνάρχην Κύπρου κ. Μακάριον καὶ τὸν Μακ. Ἀρχιεπίσκοπον Ἀθηνῶν κ. Σπυρίδωνα, ὑπογράφουν οἱ πρόεδρος καὶ γεν. γραμματεὺς τῆς Ἑνώσεως Πολεμιστῶν 1940—41 κ.κ. Ἠλ. Δ. Ἀλευρᾶς καὶ Ἠλ. Δ. Βύνιος.

Κατὰ πληροφορίας μας, ἐντὸς τῶν ἡμερῶν θὰ ὑπάρξουν καὶ νέαι ἐκδηλώσεις καὶ τῶν λοιπῶν τραυματιοπολεμιστιτῶν καὶ ἀναπηρικῶν σωματείων διὰ τὴν Κύπρον.

### ΑΙ ΙΤΑΛΙΚΑΙ ΠΕΡΙΟΥΣΙΑΙ

Ἐγνώσθη ὅτι ἐντὸς τοῦ Αὐγούστου ἀναμένεται νὰ δοθοῦν ὁδηγίαι δι' ἔναρξιν τῆς ἐκτιμήσεως τῶν εἰς τὴν περιοχὴν Πατρῶν ἀκινήτων ὑπὸ μεσεγγύησιν Ἰταλικῶν περιουσιῶν διὰ τὴν ἐν καιρῷ ἐκποίησίν των. Τὰ Ἰταλικὰ ἀκίνητα εἰς τὴν περιοχὴν Πατρῶν, οἰκίαι, κτήματα κλπ., ὑπερβαίνουν τὰ 250.

### ΟΙ ΑΚΤΗΜΟΝΕΣ ΑΝΔΡΑΒΙΔΑΣ

Οἱ ἀκτήμονες Ἀνδραβίδας ἀπηύθυναν νέαν διαμαρτυρίαν πρὸς τὴν Κυβέρνησιν διὰ τὴν μὴ εἰσέτι χορήγησιν εἰς αὐτοὺς κλήρων ἐκ τῶν ἀπαλλοτριωθεισῶν ἐκτάσεων.

### Τὸ τρίτον ἐντὸς τῆς ἑβδομάδος

# Νέον ἔγκλημα διὰ λόγους τιμῆς διεπράχθη εἰς τὸ χωρίον Δουνέϊκα

## Λόγῳ τοῦ σκότους θῦμα ὑπῆρξε ἡ σύζυγος τοῦ πραγματικοῦ ἐνόχου ὅστις διέφυγε. Ἀνεστατώθη τὸ χωρίον.

### Η ΔΡΑΣΤΙΣ ΣΥΝΕΛΗΦΘΗ ΚΑΙ ΩΜΟΛΟΓΗΣΕ

Μετὰ τὴν ἀδελφοκτονίαν τῆς Ἐγλυκάδος καὶ τὴν ἀγρίαν πατροκτονίαν εἰς τὸ χωρίον Κόμη Μυτοπόλεως καὶ νέον στυγερὸν ἔγκλημα ἔλαβε χώραν εἰς τὴν Ἠλείαν καὶ συγκεκριμένως εἰς τὸ χωρίον Δουνέϊκα, αὐτὴν τὴν φορὰν οὐχὶ διὰ κτηματικὰς διαφοράς, ἀλλὰ διὰ λόγους τιμῆς.

Εἶναι ἀξιοσημείωτον τὸ γεγονός, ὅτι καὶ εἰς τὴν περίπτωσιν τοῦ νέου ἐγκλήματος, τὸ ὁποῖον κρατεῖ ἐν συγκινήσει τὴν μικρὰν κοινωνίαν τοῦ χωρίου, δράστης καὶ θῦμα εἶναι στενοὶ συγγενεῖς. Τὸ στυγερὸν ἔγκλημα ἔλαβε χώραν τὴν 10.30' νυκτερινὴν τοῦ Σαββάτου ὑπὸ τ