Ἐπιβλητικαί, αὐτόματοι καὶ ἀποδοτικαί

ΕΤΟΙΜΑΙ ΑΙ ΕΓΚΑΤΑΣΤΑΣΕΙΣ ΤΩΝ ΒΙΟΜΗΧΑΝΙΩΝ "ΟΛΥΜΠΟΣ,, ΚΑΙ "ΗΡΑΚΛΗΣ,, ΕΙΣ ΤΟ ΡΙΟΝ

Μία γιγαντιαία κατασκευὴ εἰς τὴν ὑπηρεσίαν τῶν Πατρῶν καὶ τῆς περιοχῆς. Ἐντυπώσεις ἀπὸ μίαν ἐπίσκεψιν

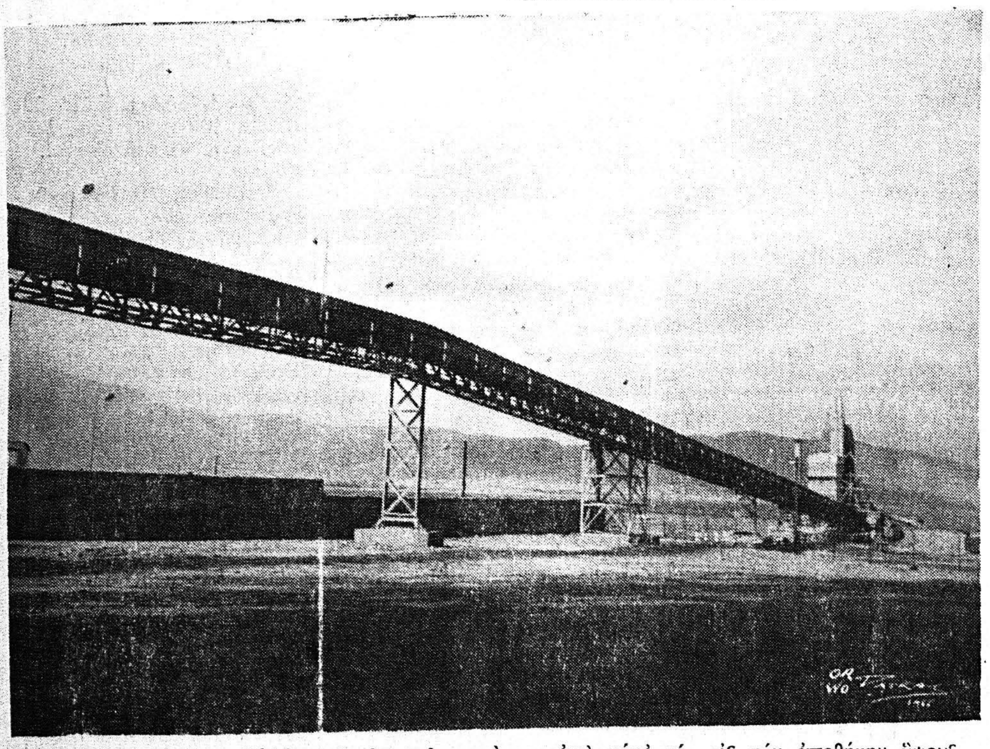

Τό τεράστιον σιλό μεταφορᾶς τοῦ τσιμέντου ἀπὸ τήν ἀκτήν εἰς τήν ἀποθήκην ὕψους 40 μέτρων, κατασκευῆς τοῦ ἐργοστασίου Ἀθ. Μπουλούκου τῶν Πατρῶν.

Αἱ ἐγκαταστάσεις του, αἱ γιγαντιαῖαι καί σύγχρονοι εὑρίσκονται εἰς τήν ἀκτήν τοῦ Ρίου καί εἶναι ἀναμφισβητήτως τῆς τάξεως τῶν ἀξιολόγων

Πρόκειται περί τοῦ Κέντρου Ἀποθηκεύσεως, Σακκεύσεως καίδιανομῆς τσιμέντουτῆς «Ἀνωνύμου Γενικῆς Ἑταιρείαςτσιμέντων» Ἡρακλῆς καί "Ὄλυμπος» ὁ ἐπιβλητικός ὄγκος τῶν ὁποίων ὑψοῦται ἀπὸ τινος περί τά 40 μέτρα ὡς πραγματική πολυώροφος οἰκοδομή ἀπὸ τοῦ ὕψους τῆς ὁποίας, πράγματι ἁπλοῦται εἰς τό βλέμμα τοῦ θεατοῦ ἕνα ὑπέροχον θέαμα τοῦ Πατραϊκοῦ καί Κορινθιακοῦ κόλπου καί αὐτῆς τῆς πόλεως τῶν Πατρῶν μέ τήν βορείαν καί βορειοανατολικήν της ἐνδοχώρα.

Ἡ ἵδρυσις τοῦ Κέντρου τό ὁποῖον εἶναι ἕνα πραγματικόν κολοσσιαῖον ἐργοστάσιον με τό ἰδιαίτερον μάλιστα χαρακτηριστικόν, ὅτι διαθέτει καί ἰδικήν του ἀποβάθραν καί ἰδικόν του σιλό διά τήν ἐκ τῶν εἰδικῶν σκαφῶν τῆς ἑταιρείας μεταφοράν τοῦ τσιμέντου εἰς τούς χώρους τῆς ἀποθηκεύσεώς του, ἀπεφασίσθη τό 1957 Καί ἤδη, χάρις εἰς τρία ἄλλα παρόμοια τοιαῦτα, ἀνεγερθέντα εἰς Ἡγουμενίτσαν Καβάλαν καί Ἡράκλειον, ἐπετεύχθη ἡ ταχεῖα διακίνησις καί διάθεσις μιᾶς τεραστίας καί διαρκῶς αὐξανομένης παραγωγῆς τῶν δύο ἐργοστασίων τῆς ΑΓΕΤ, ἤτοι τοῦ Βόλου καί τοῦ Πειραιῶς, τά ὁποῖα κυριολεκτικῶς ἐκπληρώνουν βασικάς ἀποστολάς, τῆς ἐθνικῆς μας οἰκονομίας ἀφοῦ, μέ μίαν παραγωγήν ἄνω τῶν δύο ἑκατομμυρίων τόννων ἐτησίως καί ἕνα μεγάλο ποσοστόν τῆς ἐσωτερικῆς καταναλώσεως καλύπτουν, ἀλλὰ καί ἐξαγωγάς ἤδη πραγματοποιοῦν.

ΘΑ ΑΝΕΓΕΡΘΗ ΚΑΙ ΕΡΓΟΣΤΑΣΙΟΝ;

Ἀξίζει δέ νά σημειωθῆ, ὅτι διά 10ον κατά σειράν ἔτος ἀνελλιπῶς, ἡ παραγωγή τῶν ἐργοστασίων τῆς Ἑταιρείας ἦτο μεγαλυτέρα τῆς τοῦ προηγουμένου, πρᾶγμα, ἄλλωστε, τό ὁποῖον ὡδήγησε καί εἰς τήν ἀνέγερσιν τοῦ Κέντρου Ἀποθηκεύσεως Σακκεύσεως καί Διανομῆς τοῦ Ρίου.

Ἡ ἐξήγησις αὐτή ἀποκτᾶ ὅλως ἰδιαιτέραν σημασίαν ἄν ληφθῇ ὑπ' ὄψιν, ὅτι ,οἱ ὑπεύθυνοι τῆς ΑΓΕΤ ἀπὸ τοῦ 1964 προέβαινον ἐπισήμως εἰς τήν πρόβλεψιν, ὅτι «τά προγραμματισθέντα τότε Κέντρα (πού εἶναι τώρα ἕτοιμα) ἐνδεχομένως θά ἀποτελέσουν τούς προδρόμους μελλοντικῶν Ἐργοστασίων, ὄχι, πλέον μόνον σακκεύσεως καί διανομῆς, ἀλλὰ καί παραγωγῆς Φυσικά δὲ πᾶς τις ἀντιλαμβάνεται ὁποῖον ἀληθῶς μέγα ὄφελος θά προκύψῃ διά τήν πόλιν καί τήν περιοχήν ἀπὸ μίαν τοιαύτην νέαν βιομηχανίαν.

ΑΙ ΕΓΚΑΤΑΣΤΑΣΕΙΣ

Αἱ σημεριναί ἐγκαταστάσεις, ὡς προελέχθη ἀποτελοῦν ἀπὸ ἕνα τεράστιον σιλό, μήκους 150 καί πλέον μέτρων, διά τοῦ ὁποίου τό τσιμέντο μεταφέρεται ἀπὸ τά σκάφη πού ἔρχονται ἀπό τόν Βόλον ἤ τόν Πειραιᾶ ἀπ' εὐθείας εἰς τό σιλό ἀποθηκεύσεως (περιεκτικότητος 3.500 τόννων) καί μέ ταχύτητα 240 τόννων τήν ὥραν, ἐντελῶς αὐτομάτως καί χωρίς τήν μεσολάβησιν οὔτ μιᾶς χειρός. Πρόκειται περ μιᾶς ἐπιβλητικῆς ὄντως σιδηρᾶς κατασκευῆς τοῦ Πατρινοῦ Ἐργοστασίου Μεταλλουργίας Μπουλούκου, ἡ ὁποία κυριολεκτικῶς τιμᾷ καί τούς κατασκευαστάς της καί τήν πόλιν.

Αἱ κτιριακαί ἐγκαταστάσεις ἀπαρτίζονται ἀπὸ τό σιλό ἀποθηκεύσεως καί τάς ἐγκαταστάσεις σακκεύσεως καί διανομῆς, αἱ ὁποῖαι λειτουργοῦ ἐπίσης διά μηχανημάτων πού εἶναι ἡ τελευταία λέξις τῆς τεχνικῆς καί μὲ ἀποτέλεσμα νά κερδίζεται καί χρόνος καί τάξις καί φυσικά καλή συσκευασία, ταχεῖα παράδοσις (χίλιοι σάκκοι τήν ὥρα) καί προστασία τοῦ τσιμέντου ἀπὸ πάσης φθορᾶς.

ΟΥΤΕ ΙΧΝΟΣ ΚΟΝΙΟΡΤΟΥ

Περιττόν νά τονισθῆ ὅτι ὅλοι οἱ κατά καιρούς ἐκφρασθέντες φόβοι ὅτι ἡλειτουργίατοῦ Κέντρου θά ἀπέβαινε βλαπτική διά τήν περιοχήν, ἀπεδείχθησαν ἐντελῶς ἀβάσιμοι. Δέν εἶναι ὑπερβολή νά λεχθῆ, ὅτι ὄχι μόνον ἡ περιοχή, ἀλλ' οὐδέ αὐτά ταῦτα τά δένδρα πέριξ τοῦ ἰδίου τοῦ Κέντρου δὲν φέρουν, ἔστω καί ἴχνη κόνεως τσιμέντου, πρᾶγμα πού ὀφείλεται εἰς τήν ὕπαρξιν πολλῶν καί γιγαντιαίων φίλτρων, ἅτινα καθαρίζουν τόν ἀέρα χωρίς ἐνοχλητικάς συνεπείας δι' οἱονδήποτε.

Ἡ Ἑταιρεία ἔχει εἰς τήν περιοχήν τοῦ Ρίου αὐτήν τήν ὁλοκληρωμένην πλέον καί ἀπαρτιζομένην ἀπὸ σιλό ἀποθηκεύσεως 3.500 τόννων τσιμέντου, πλήρες συγκρότημα μηχανημάτων ἐκφορτώσεως πλοίων οἱουδήποτε μεγέθους μέχρι βυθίσματος 10 μέτρων πρᾶγμα πού κατέστη δυνατόν διά τῆς κατασκευῆς ἰδιοκτήτου σημαντικῆς προβλῆτος καί σημαντικῶν λιμενικῶν ἔργων καί πλήρη ἐγκατάστασιν μηχανημάτων σακκεύσεως, εἰς χαρτοσάκκους, ἡμερησίας δυναμικότητος 2.000 τόννων ἤ 40.000 σάκκων κατά 24ωρον

Ἐπίσης διαθέτει πλήρη ἐγκατάστασιν παραδόσεως τσιμέντου χῦμα διά τῶν εἰδικῶν ἰδιοκτήτων αὐτοκινήτων τῆς Ἑταιρίας, τῶν σιλοφέρων ὅπως λέγονται καί τά ὁποῖα κινοῦν τήν περιέργειαν τῶν διαβατῶν, ὅταν διασχίζουν τάς ὁδούς κατευθυνόμενα πρός τά ἐργοστάσια.

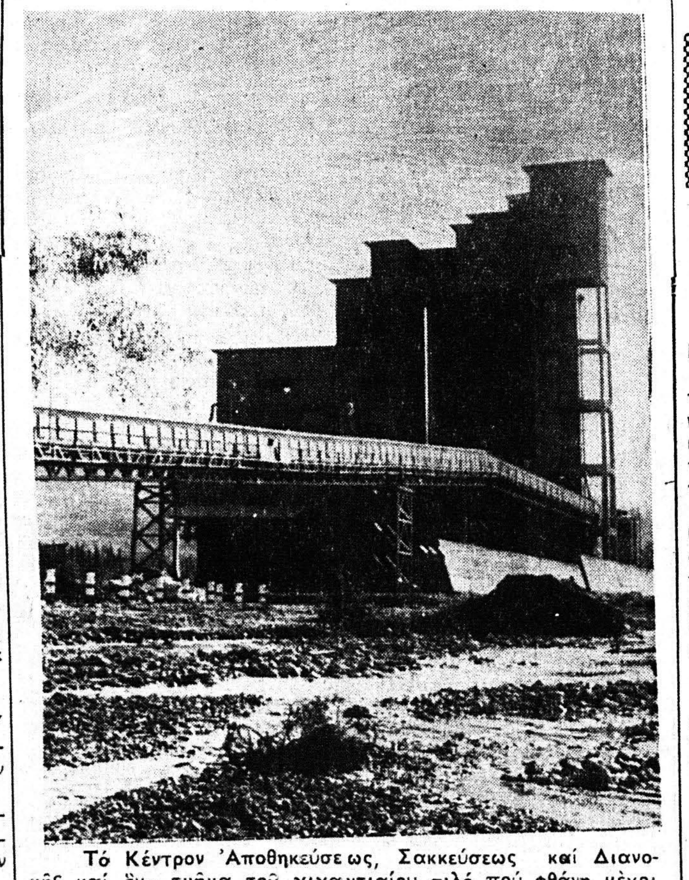

Τό Κέντρον Ἀποθηκεύσεως, Σακκεύσεως καί Διανομῆς καί ἕνα τμῆμα τοῦ γιγαντιαίου σιλό πού φθάνη μέχρι τῆς εἰδικῆς ἀποβάθρας εἰς τήν θάλασσαν τοῦ Ρίου.

Τοιαῦται ἐγκαταστάσεις ἔχουν ἱδρυθῆ ἐπίσης ἐν Θεσσαλονίκη, Ἡγουμενίσταν, Καβάλαν, Ἡράκλειον Κρήτη καί πρόκειται νά ἀνεγερθοῦν καί εἰς ἄλλα σημεῖα τῆς χώρας πρός καλλιτέραν ἐξυπηρέτησιν τῶν ἀναγκῶν τῆς χώρας, καί ἰδία ἵνα ἐπιτευχθῆ μείωσις τοῦ κόστους εἰς τόν τελικόν καταναλωτήν πού εἶναι οἱ ἀνεγείροντες οἰκοδομές ἤ ἄλλας ἐγκαταστάσεις.

Αἱ ἐγκαταστάσεις αὗται ἐπιτρέπουν ἤδη τήν μεγαλυτέραν διάδοσιν τῆς μεταφορᾶς καί παραδόσεως τοῦ τσιμέντου χῦμα ἥτις ἐπιφέρει σημαντικήν μείωσιν τοῦ κόστους, δοθέντος ὅτι ἡ Ἑταιρεία παραδίδει τό τσιμέντο εἰς τόν χῶρον ὅπου ἀνεγείρεται ἡ οἰκοδομή καί εἰς σιλό ἐγκατασταθέντα ἐκεῖ ἐκ τῶν προτέρων

Λόγω (μάλιστα) τοῦ μεγέθους τῶν ἔργων αὐτῶν (τό ἔργον Ρίου ἐστοίχισεν περί τά 20.000.000 Δρχ.) καί τῆς Ἑταιρίας προσκτήσεως τριῶν εἰδικῶν πλοίων διά τήν δι' ἰδίων μέσων θελάσσης μεταφοράν τσιμέντου χῦμα ἐκ τῶν ἐργοστασίων «ΗΡΑΚΛΗΣ» Πειραιῶς καί «ΟΛΥΜΠΟΣ» Βόλου, πλοίων 1.400μέχρι 3.000 τόννων ἕκαστον, τό Νομικόν Συμβούλιον τοῦ Κράτους ἀπεφάνθη ὅτι πρόκειται περί σημαντικῶν βιομηχανικῶν ἐγκαταστάσεων ἀποτελουσῶν ἐξηρτημένα τμήματα τῶν δύο ἐργοστασίων παραγωγῆς ὡς καί πράγματι εἶναι.

Κατόπιν τούτου τά Κέντρα Ἀποθηκεύσεως, Σακκεύσεως καί Διανομῆς ὑπάγονται εἰς τάς διατάξεις αἵτινες διέπουν τάς ἐν Ἑλλάδι λειτουργούσας Βιομηχανίας καί ὄχι τά ἐμπορικά καταστήματα.

Αἱ ἐγκαταστάσεις αὗται προμηθεύουν καί ἐξυπηρετοῦν τό ἐμπόριον οἰκοδομησίμων ὑλῶν ἀκριβῶς ὡς καί τά ἐργοστάσια ἀλλὰ μέ τό προνόμιον τῆς μικροτέρας ἀποστάσεως καί τῆς κατά περιοχάς κατανομῆς καί διαθεσιμότητος τοῦ προϊόντος ὡς τοῦτο συμβαίνει μέ τάς ἐγκαταστάσεις πετρελαιοειδῶν ἤ τούς ὑποσταθμούς τῆς Δ.Ε.Η. κ.τ.τ τό ὁποῖον ὅμως ἐν τελευταία ἀναλύσει ἀποβαίνει ὑπέρ τοῦ πελάτου.

Εἰδικώτερον τό ἐμπόριον τῶν Πατρῶν δύναται νά προμηθεύῃ ἐκ τῶν ἐγκαταστάσεων Ρίου εἰς τούς πελάτας αὐτοῦ τσιμέντα ὅλας τάς ὥρας λειτουργίας τῆς βιομηχανικῆς ἐγκαταστάσεως, δι' αὐτόν δέ τόν λόγον οἱ ἔμποροι τυγχάνουν εἰδικῆς προμηθείας διά τάς πωλήσεις των αὐτάς πρός τρίτους ἐφ' ὅσον μεσολαβοῦν πρᾶγμα τό ὁποῖον ἡ βιομηχανία καί ἐπιδιώκει ἐν τῇ συναισθήσῃ καί τῆς κοινωνικῆς της ἀποστολῆς καί ἐν πλήρῃ ἐπιγνώσει τοῦ ρόλου τόν ὁποῖον καί τό ἐμπόριον διαδραματίζει.

Περαιτέρω πλεονέκτημα τοῦ ἐμπορίου εἶναι ὅτι δέν ὑποχρεοῦται νά μεταφέρῃ ἐκ τῆς βιομηχανίας εἰς τό κατάστημα αὐτοῦ ἤ τήν ἐν τῇ πόλει ἀποθήκην του καί ἐκφορτώνῃ τό σακκευμένον τσιμέντον καί πάλιν νά τό φορτώνῃ μέ νέα ἔξοδα εἰς ἕτερον μεταφορικόν μέσον ἀποφεύγει δὲ οὕτω περιττά ἔξοδα καί φθοράς ἐκ σχισίματος τῶν σάκκων ἀλλὰ τό σακκευμένον τσιμέντον δύναται νά τό πωλῇ παραδοτέον κατ' εὐθεῖαν εἰς τό ἐργοστάσιον ὅπου χρησιμοποιεῖται ἄνευ οἱασδήποτε μειώσεως τοῦ ἐμπορικοῦ κέρδους καί χωρίς περιττάς ἐπιβαρύνσεις κόπους καί φροντίδας.

Ἐπί πλέον τό οὕτω παραδιδόμενον δὲν στιβάζεται εἰς ἀποθήκας ἀλλά προέρχεται κατ εὐθεῖαν ἐκ τοῦ ἐργοστασίου.

Ἄν προστεθῇ μάλιστα, ὅτι τό «Κέντρο Ρίου» τῆς ΑΓΕΤ διαθέτει καί σιλοφόρα αὐτοκίνητα διά τῶν ὁποίων ὁ κατασκευαστής δύναται νά παραλαμβάνει τό τσιμέντο χῦμα τοποθετῶν τοῦτο εἰς εἰδικά μεγάλα δοχεῖα, κοντά εἰς τά ἐργοστάσια πού τοποθετεῖ ἐπίσης ἡ Ἑταιρεία, τότε καθίσταται σαφές, ὅτι προκύπτει διά τούς οἰκοδομοῦντας ἕνα ἀρκετόν σημαντικόν κέρδος καί χρήματος καί χρόνου, πλέον τοῦ ὅτι τό οὕτω παραλαμβανόμενον διὰ τοῦ σιλό τσιμέντο εἶναι καί ἐξασφαλισμένον ἀπὸ βροχήν καί οἱονδήποτε ἄλλον κίνδυνον.

ΕΠΙΣΤΟΛΑΙ πρός τόν ΕΘΝΙΚΟΝ ΚΗΡΥΚΑ

ΝΑ ΠΕΡΙΦΡΑΧΘΗ ΤΟ ΟΙΚΟΠΕΔΟΝ

Κύριε Διευθυντά,

Ἐπί τῆς ὁδοῦ Ἠλείας 11 πλησίον τῆς πλατείας Ὁμονοίας εὑρίσκεται οἰκόπεδον ἀκάλυπτον, τό ὁποῖον ἔχει μεταβληθῆ εἰς χῶρον ρίψεως παντός εἴδους ἀπορριμμάτων.

Ἐρωτῶμεν δι' ὑμῶν κ. Διευθυντά: Δέν ὑφίσταται ἁρμόδιος νά ἐπιβάλλῃ εἰς τόν κάτοχόν του τήν περίφραξιν; Δέν ὑφίσταται ἀστιατρική ἐπίβλεψις; Εἶναι ἀπαράδεκτον εἰς κεντρικόν σημεῖον τῆς πόλεως νά εὑρίσκεται τέτοιος χῶρος καί ἰδία κατά τήν καλοκαιρινήν περίοδον. Περί τῆς ἀληθείας τῶν ἀνωτέρω μία ἐπί τόπου ἐπίσκεψις ἀρκεῖ.

ΕΝΑΣ ΠΕΡΙΟΙΚΟΣ

ΑΝΟΙΚΤΗ ΕΠΙΣΤΟΛΗ ΔΙΑ ΤΟΝ ΙΕΡΟΝ ΝΑΟΝ ΑΓ. ΝΙΚΟΛΑΟΥ ΛΕΥΚΑΣ

Πρός τούς ἐξοχωτάτους Ὑπουργούς Παιδείας καί Θρησκευμάτων κ. Ἀλαμανῆν, Συγκοινωνιῶν κ. Γιαννόπουλον, Ἐσωτερικῶν κ. Ζαΐμην. Τόν ἀρχηγόν τῆς Ε.Κ. Παπανδρέου Τόν ἀρχηγόν τῆς ΕΡΕ κ. Κανελλόπουλον ὡς καί εἰς τούς ἐκ Πατρῶν Βουλευτάς.

Ἐξοχώτατοι Κύριοι,

Παραμεριζόμενοι εὐσχήμως καί ἐμπαιζόμενοι ἀδίκως ἀπὸ 15ετίας περίπου, λαμβάνομεν τό θάρρος ὅπως ἀπευθύνομεν πρός Ὑμᾶς τήν κατωτέρω ἐπιστολήν — ἔκκλησιν, ἐκθέτοντες ἅμα πρός καταταπιομόν τῶν ἐν ἀγνοίᾳ τελούντων, τό ἱστορικόν τοῦ ἐνός καί φλέγον τοῦ ζητήματός μας, παρακαλοῦμεν συγχρόνως ἵνα ἐνδιαφερθῆτε ἀποτελεσματικῶς δια τήν ἄμεσον ρύθμισιν καί ἐπίλυσιν τοῦ αἰτήματος τούτου, τό ὁποῖον ἔχει θρονιάσει εἰς τάς σκέψεις τριῶν καί πλέον χιλιάδων ἀνθρώπων.

Ἐνοοῦμεν τήν χρονίζουσαν ὑπόθεσιν τοῦ Ἱεροῦ Ναοῦ Ἁγίου Νικολάου Λεύκας. Ὁ Ναός οὗτος — ἴσως γνωρίζουν μερικοί ἐξ Ὑμῶν — ἔχει παύσει πρό ἀρκετῶν ἐτῶν νά ἐξυπηρετῇ τάς θρησκευτικάς ἀνάγκας τῆς ἐνορίας μας, διότι οἱ φερόμενοι ὡς κάτοχοι δὲν προτίθενται νά παραχωρήσουν τό κλειδί διά τήν συνεχῆ λειτουργίαν τοῦ ὡς ἄνω Ναοῦ.

Ἕνεκεν τούτου ἡ ἱκανή, εἰς κατοίκους (3.000 μόνιμα ἄτομα), ἐνορίας μας ταλαιπωρεῖται μεγάλως ἀπό τήν ἐξυπηρέτησιν τοῦ ἐλαχίστου εἰς χῶρον Νεκροταφειακοῦ Ναοῦ Ἁγίου Σπυρίδωνος, ὅστις εἶναι σήμερον ὁ ἐνοριακός Ναός τῆς ὑπερραρίθμου συνοικίας μας.

Εἶναι γνωστόν, ὅτι ὁ εὑρισκόμενος εἰς τό κέντρον τῆς συνοικίας Ἁγίου Νικολάου Λεύκας Ναός, λειτουργεῖ δύο, μόνον φοράς τοῦ ἔτους. Ἤτοι τήν πρώτην κατά τήν 10ην Μαΐου ἡμέραν τῆς Πανυγήρεως καί δευτέραν τήν 6ην Δεκεμβρίου ὅτε ἡ μνήμη τοῦ Ἁγίου, ἀκριβῶς διά κερδοσκοπικούς σκοπούς.

Οἱ αὐτοαποκαλούμενοι.. Ἰδιοκτῆται — Σύλλογος οἰνεμπόρων καί οἰνοπαραγωγῶν Πατρῶν — δὲν διατίθενται νά προβοῦν εἰς καμμίαν παραχώρησιν τοῦ Ναοῦ εἰς τήν ἐνορίαν του, λόγω τοῦ ὅτι εἶναι καλλυμένος ἀπό μίαν ἀπόφασιν Βασιλικοῦ διατάγματος ἐν ἔτει 1950, ἡ ὁποία τούς ἀνέθεσε τήν διαχείρισιν τοῦ Ναοῦ.

Βεβαίως ὅτε ὑπεγράφη τό Βασιλικόν Διάταγμα ἡ ἐνορία τοῦ Ἁγίου Νικολάου ἀριθμοῦσα ἐλαχίστας οἰκογενείας δέν ἠδύνατο νά τόν συντηρῇ. Διά τόν λόγον αὐτόν ἀνετέθη καί μονόν ΑΝΕΤΕΘΗ ἡ συντήρησις τοῦ Ναοῦ εἰς τόν προαναφερθέντα σύλλογον.

Σήμερον ὅμως, ἡ αὐτή ἐνορία ἀνέρχεται εἰς χιλιάδας ψυχῶν, ὁπότε δύναται νά ἀνταποκριθῇ εἰς τάς παρουσιαζομένας ἀνάγκας. Ὄχι ἑνός ἀλλά καί δύο Ναῶν.

Ἐρωτῶμεν λοιπόν κατόπιν τούτου: Διατί δὲν ἀποδίδεται ὁ Ναός ἐκεῖ ὅπου ἀρχικῶς ἀνήκει; Καί διατί ἡμεῖς οἱ κάτοικοι τῆς συνοικίας Ἁγίου Νικολάου εἰς τό ζήτημα τοῦτο νά παραμεριζώμεθα τόσον ἐπιδεικτικῶς;

Διά τήν δικαίωσιν τῶν ἐν τῇ ἐπιστολῇ λεχθέντων μας, σημειοῦμεν ὅτι, κατά τό ἔτος 1964 παραπέμψαμεν τό ζήτημα τοῦτο τοῦ Ναοῦ, εἰς τό Νομικόν Συμβούλιον τοῦ Κράτους, τό ὁποῖον ἀπεφάνθη ὁριστικῶς καί τελεσιδίκως ὅτι, ὁ Ναός τοῦ Ἁγίου Νικολάου ἐπιβάλλεται νά ἀποδοθῇ εἰς τήν ἐνορίαν του.

Πλήν ὅμως οὐδὲν ἐπετεύχθη διότι οἱ ...διαχειρισταί ἐκώφευσαν καί κωφεύουν εἰς τήν τόσον σεβαστήν ἀπόφασιν ὑπευθύνων Νομικῶν προσώπων, νομίζοντες οὕτω ὅτι ἐπιτυγχάνουσι μίαν μελλοντικήν κυριότητα, ἔχοντες ἀσφαλῶς καί ἐλαφράν τήν συνείδησιν.

Ἡ ἄδικος τοιαύτη μεταχείρισις τῆς συνοικίας Ἁγίου Νικολάου εἰς τό ζήτημα τοῦ Ναοῦ, ἠρέθησε κατά τό παρελθόν τό ἐνδιαφέρον τοῦ τοπικοῦ τύπου, ὅστις ἐκθέτων, ἐν πλήρῃ ἀντικειμενικότητα τό ἱστορικόν τοῦ Ναοῦ, κατέληξεν εἰς ἀξιολόγους ὑποδείξεις.

Δυστυχῶς ὅμως οἱ ἁρμόδιοι ἐκώφευσαν καί πάλιν πρός δόξαν τοῦ Συλλόγου των, κατά τήν ἰδίαν τῶν μᾶλλον γνώμην.

Ὅθεν ποιοῦμεν ἔκκλησιν πρός ἅπαντας Ὑμᾶς, ὅπως μεριμνήσητε διά μίαν ἀποτελεσματικήν καί δικαίαν ἐπίλυσι τοῦ ζητήματος τούτου, προκειμένου: Ἤ νά παύσωμεν νά ἐλπίζωμεν — πρᾶγμα ἄδικον — Ἤ νά ἀποβάλωμεν ἀπό τούς ἑαυτούς μας τόν ἐφιάλτην τῆς ἀβεβαιότητος καί τῆς ταλαιπωρίας, ἀποδοθησομένου τοῦ Ἱεροῦ μας Ναοῦ καί πάλιν διά τάς Θρησκευτικάς ἀνάγκας τῆς Μεγάλης ἐνορία μας.

Διατελοῦμεν μεθ' ἐξαιρέτου τιμῆς Τό Ἐκκλησιαστικόν συμβούλιον.

ΟΙ ΣΥΣΜΟΠΛΗΚΤΟΙ ΤΗΣ ΕΥΡΥΤΑΝΙΑΣ

Κύριε Διευθυντά,

Ἐπιθυμοῦμεν καί παρακαλοῦμεν καί ἐκφράζομεν καί δημοσία τήν εὐγνωμοσύνην ἑκατόν πεντήκοντα σεισμοπλήκτων πτωχῶν οἰκογενειῶν οἱ ὁποῖαι, χάρις εἰς τήν βοήθειαν τῆς Προέδρου τοῦ Συλλόγου δ. Κυριακῆς Μαναριώτου ἥτις ἐπεστράτευσε ὅλα τά μέλη καί ἐβοήθησαν τάς σεισμοπλήκτους οἰκογενείας Εὐρυτανίας ἀποστείλασα δοῦχα καί τρόφιμα εἰς τόν ἱεροκήρυκα κ. Ν. Μαχαιριώτην ὅστις διένειμε καί ἀνακούφισε τάς ἐξαθλιωμένας αὐτάς οἰκογενείας.

Ἐπίσης εὐχαριστοῦμεν καί τήν Δεσποινίδα Οὐρανία Μπένη ἥτις διά τοῦ Ο.Χ.Ε.Κ. ἀπέστειλε εἰς τόν ἱεροκήρυκα αὐτόν ποσότητα ἱματισμοῦ πού διένειμε εἰς τάς πλέον φτωχάς καί σεισμοπλήκτους οἰκογενείας τῆς Εὐρυτανίας.

Ὁμοίως εὐχαριστοῦμεν καί τόν φιλανθρωπικόν ὅμιλον ὑπό τοῦ κ. Ἰωάν. Βασιλόπουλον διά τήν ἀποστολήν εἰς τόν ζηλωτήν ἱεροκήρυκα κ. Μαχαιριώτην ποσότητα ἱματισμοῦ.

Τούς εὐχαριστοῦμεν ὅλους.

Ἡ ἐπιτροπή σεισμοπλήκτων πτωχῶν Νομοῦ Εὐρυτανίας.

Η ΕΠΙΒΙΒΑΣΙΣ ΕΙΣ ΠΟΡΘΜΕΙΑ ΑΙΓΙ

ΑΘΗΝΑΙ Ὁ διευθυντής
γανώσεων Λιμένων πλοία
κ. Ματαράγκας ἔδωσε ἐ
λή εἰς τόν λιμενάρχην Αἰ
ου διά τήν ἀκριβῆ τήρησιν
διατάξεως περί ρυθμίσεως
τάξεως καί προτεραιότητος
πιβιβάσεως ὀχημάτων ἐπί
πορθμείων, ἐπιστήσας τήν
σοχήν αὐτοῦ ἐπί τῆς σει
προτεραιότητος διά πορθ
σεις ὀχημάτων καί εἰδικῶν
πιβατικῶν αὐτοκινήτων.

ΠΑΠΑΣΤΑΜΟΥ ΟΛ

Ἐπανῆλθεν ἐκ τοῦ ταξ
ου της εἰ στήν Αἴγυπτον
κλεκτή ποιήτρια, συγγρ
καί δημοσιογράφος Ὄλγ
παστάμου, ὅπου ἐπεμ
τίς νέες μεταφράσεις τῶ
γων της εἰς τήν Ἀραβ
Εἰς τήν Ἀλεξάνδρειαν κα
Κάϊρον οἱ πνευματικοί
τήν ὑπεδέχθησαν μέ ἐνθο
σμό καί ὁλόκληρος ὁ
Εὐρωπαϊκός καί Ἀραβ
δημοσίευσε πολλά ἄρθρα
τή ζωή, τή δράση καί τά
της. Παρουσίασε τά τελε
βιβλία της, τό γέλιο τῆς
νης, τῆς Εὐρώπης καί
πινη ἱκεσία, ἀνεφέρθη κα
ποιήματα πού ἔγραψε γιά
Ἀφρικανικές φυλές καθ
γιά τό Κάϊρο καί τήν Ἀλ
δρεια. Ὁ καθηγητής τοῦ
νεπιστημίου τοῦ Καΐρου
ἑλληνιστής Ἔλλυ Νούρ
σε στόν ραδιοφωνικό στ
τῆς Ἀλεξανδρείας γιά τ
γα, τήν ἀνθρωπιστική κα
νωνική δράση της, γιά τ
μητικές διακρίσεις πού
νειμαν οἱ διάφορες χώρ
μῶντας τά σύνολο τοῦ
της.
Οἱ δημοσιογράφοι τῆς
ξανδρείας Κώστας Βαξε
κης, καί Στέμος Γιακου
διοργάνωσαν πρός τιμή
τιμητικόν γεῦμα στο
παρευρέθησαν πολλο
μοι, μεταξύ τῶν ὁποίω
τροπολίτης Κ. Ἀφρικ
Παπαδόπουλος, ὁ πρ
τῆς κοινότητος Ἰμβρ
Ἀντωνιάδης, ὁ πρόεδρο
Μικρασιατικοῦ Συλλόγο
Ὁ τύπος τοῦ Καΐρου
σεν ὅτι ἡ παρουσία ἐκ
Ἑλλήνων συγγραφέων
ει πάντα τό ἀθάνατο ἑλ
πνεῦμα πού παραμένει
φορο μέσα σ' ὅλες τίς
λίες τοῦ καιροῦ.

Μιμης Ραλλης
ΡΗΓΑ ΦΕΡΡΑΙΟΥ 77 - ΤΗΛ. 28-95 - ΠΑΤΡΑΙ

Τό πλέον συγχρονισμένον
ΚΑΤΑΣΤΗΜΑ

Ἐργοστάσια Χαρτοσακκουλῶν
καί ἐπεξεργασία χάρτου

Καλλιτεχνικόν Τυπογραφεῖον

Σχολικά Βιβλία

ΟΛΑ ΤΑ ΕΙΔΗ ΜΗΧΑΝΙΚΩΝ

Διαρκής παρακαταθήκη
ΠΑΙΧΝΙΔΙΩΝ

ΗΛΕΚΤΡΙΚΟ
ΘΕΡΜΟ
ΣΙΦΩΝΕ
ΠΙΤΣΟΣ
ΜΕ ΛΕΒΗΤΑ
ΕΜΑΓΙΕ
ΓΡΗΓ. ΚΟΥΒΕΡΙΑΝΟ
ΜΑΙΖΩΝΟΣ 94

ΝΕΑ ΣΧΟΛΗ ΟΔΗΓΩ
Νέο σύστημα ἐκπαιδεύ
Πλήρης διδασκαλία, Θωμᾶ
ραγκοῦ, Κολοκοτρώνη 16,
40—48.

ΣΤΕΝΑ
ΠΑΠΟΥΤΣΙΑ
ΜΑΚΡΑΙΝΟΥΝ
ΚΑΙ
ΦΑΡΔΑΙΝΟΥΝ
Καταστήματα
ΣΤΑΜΑΤΟΠΟΥΛ
Γεροκωστοπούλου 2

ΚΟΥΖΙΝΕ
ΙΖΟΛΑ
Στήν
„Ἐξέλιξ
Ἑρμοῦ 2

Ἐλᾶτε μαζὶ μας
στὴν
ΑΥΣΤΡΙΑ

14 — ΗΜΕΡΕΣ ΤΑΚΤΙΚΕΣ ΕΚΔΡΟΜΕΣ ΠΟΥΛΜΑΝ
ΑΝΑΧΩΡΗΣΕΙΣ: 8)5, 5)6, 3)7, 17)7, 31)7, 7)8
14)8, 21)8, 28)8.

ΤΙΜΗ: Δραχ. 3.900

ΠΛΗΡΟΦΟΡΙΕΣ & ΠΡΟΓΡΑΜΜΑΤΑ: ΠΡΑΚΤΟΡΕΙΟΝ
ΟΛΥΜΠΙΑΣ
ΟΘΩΝΟΣ ΑΜΑΛΙΑΣ 37 — ΤΗΛ. 54-95 — ΠΑΤΡΑΙ

ψυγεῖα —
ΜΕΤΑΧΕΙΡΙΣΜΕΝΑ

Ἀνταλλάσσομεν τά μεταχειρισμένα ΨΥΓΕΙΑ σας μέ καινούργή τῆς προτιμήσεώς σας

Ἐπίσης :
ΤΙΣ ΚΟΥΖΙΝΕΣ - ΤΑ ΠΛΥΝΤΗΡΙΑ
ΚΑΙ ΓΕΝΙΚΩΣ ΟΛΑ ΤΑ ΜΕΤΑΧΕΙΡΙΣΜΕΝΑ ΟΙΚΙΑΚΑ ΗΛΕΚΤΡΙΚΑ ΣΑΣ ΣΚΕΥΗ τά ἀνταλλάσσομεν μέ ΚΑΙΝΟΥΡΓΗ τῆς ἀρεσκείας σας.

Διατίθενται σέ καταπληκτικές τιμές ΜΕΤΑΧΕΙΡΙΣΜΕΝΑ ΟΙΚΙΑΚΑ ΣΚΕΥΗ
ΚΟΥΖΙΝΕΣ, ΨΥΓΕΙΑ, ΠΛΥΝΤΗΡΙΑ Κ.Λ.Π.

ΠΑΡΙΣ ΠΕΤΡΙΔΗΣ
Κανακάρη 114 · Τηλ. 51-53 · ΠΑΤΡΑΙ

ΟΥΡΟΛΟΓΙΚΗ ΚΛΙΝΙΚΗ
ΠΑΤΡΩΝ
"Ο ΙΠΠΟΚΡΑΤΗΣ,,
ΔΗΜΗΤΡΙΟΥ Γ. ΚΟΥΚΟΥ
ΔΙΔΑΚΤΩΡΟΣ ΤΟΥ ΠΑΝΕΠΙΣΤΗΜΙΟΥ ΑΘΗΝΩΝ
Παθήσεις νεφρῶν, Προστάτου, Κύστεως,
Γεννητικῶν ὀργάνων
ΓΟΥΝΑΡΗ ΚΑΙ ΑΘ. ΔΙΑΚΟΥ 27, ΤΗΛ, 72-180

Οἰκόπεδα Φθηνά ΠΕΡΙΦΡΑΓΜΕΝΑ
στό ΜΙΝΤΙΛΟΓΛΙ στήν ΟΒΡΥΑ
Μέ ὅση προκαταβολή ἔχετε
καί μέ πολλές μηνιαίες δόσεις
Πληροφορίαι:
Ρ. ΦΕΡΡΑΙΟΥ 124
ΤΗΛΕΦ. 25-57 • ΠΑΤΡΑΙ
ΠΛΑΤΕΙΕΣ ΔΕΝΔΡΟΦΥΤΕΜΕΝΕΣ-ΕΚΚΛΗΣΙΑ
ΣΧΟΛΕΙΟΝ - ΥΔΡΑΓΩΓΕΙΟΝ - ΦΩΤΙΣΜΟΣ -
ΤΗΛΕΦΩΝΟΝ - ΣΥΓΚΟΙΝΩΝΙΑΙ
ΔΡΟΜΟΙ 7 μέτρων ΧΑΛΙΚΟΣΤΡΩΜΕΝΟΙ

ΨΥΓΕΙΑ
ΠΑΓΟΥ
&
ΗΛΕΚΤΡΙΚΑ

ΜΕΓΑΛΑΙ ΕΥΚΟΛΙΑΙ ΠΛΗΡΩΜΗΣ
ΑΓΓΕΛΟΣ ΚΑΝΕΛΛΟΠΟΥΛΟΣ
ΑΓΙΟΥ ΑΝΔΡΕΟΥ - ΓΟΥΝΑΡΗ - ΤΗΛΕΦ. 35-93
ΣΗΜ. ΑΝΤΑΛΛΑΣΣΩΜΕΝ ΤΟ ΠΑΛΑΙΟ ΣΑΣ ΨΥΓΕΙΟΝ
ΜΕ ΚΑΙΝΟΥΡΓΕΣ ΤΗΣ ΑΡΕΣΚΕΙΑΣ ΣΑΣ