Προϊόντα Ποιότητος
ΠΙΤΣΟΣ
Γρηγόριος Κουβεριανός

ΕΘΝΙΚΟΣ ΚΗΡΥΞ

Προϊόντα Ποιότητος
ΠΙΤΣΟΣ
Γρηγόριος Κουβεριανός

ΑΠΟ ΕΒΔΟΜΑΔΑ ΕΙΣ ΕΒΔΟΜΑΔΑ

ΑΝΑ ΤΗΝ ΠΟΛΙΝ

Δ. Πουρνάρας

ΑΝΟΙΧΤΟ διάπλατα εἶ-
τὸ παράθυρο πού κυττάζει
βάση. Ἐμποδίζουν ὅμως
ροτιὰ καὶ κλείνουν τὸν ὁ-
ντα ὁλόενα καὶ πιὸ πολὺ
ολυκατοικίες πού κάθε μέ-
βγαπρώνουν στὸ κέντρο κυ
τῆς πολιτείας γιὰ νὰ ἀν
ποστήσουν μέ τὸν ὄγκο
τὰ παληὰ ἀρχοντικὰ της
ὸν τοῦ λιμανιοῦ παίρνει
λίο καὶ μικρότερες δια-
σεις. Μερικὰ μικρὰ ὀπτι-
περιθώρια ἀνάμεσα στὰ
ορίσματα πού ἀφίνουν τὰ
ήματα ἐκεῖ πού ἄλλοτε ἡ
μποροῦσε ἀνεμπόδιστα
στιγμὴ νὰ ἐλέγξῃ καὶ τὴν
ικρὴ κίνηση. Ἀπὸ τὸ
μικρὸ πλεούμενο μέχρι τὰ
ὴ φορτηγὰ μέ τίς ὁλόρ-
πτίγες καὶ τὰ σουλου-
ρένα ἐπιβατικά.

Ἡ καλοκαιριάτικη ξάστερη
μέ κυρίαρχο χρῶμα τὸ
λιο σὲ θάλασσα καὶ οὐρα
τὰ παιχνιδιάρικα τιτιβί-
τα τῶν χελιδονιῶν καὶ τὸ
ητο γλυκὸ κελάϊδημα κά-
ου γειτονικῆς καρδερίνας
ξέ λέει νὰ σταματήσῃ.
δη τὴν προδιάθεση γιὰ
ναντισμὸ» δημιουργοῦν τὶς
ροθέσεις γιὰ ἀναδρομὴ
σεις πού ἔχουν γιὰ ἀν-
μενο τὸ παρελθόν, ὅταν
καὶ κάμποσα χρόνια, μιὰ
μορφη μέρα ἔμπαινε στὸ
ση σημαιοστόλιστο ἀπὸ
κρώρη μέχρι τὴν πρύμη,
ρίζοντας χαρούμενα καὶ
ντικὰ ἕνα καινούργιο κομ-
ράδι. Ἦταν τὸ πορθμεῖο
ΤΙΑ — ἀπόκτημα ἀπὸ
λλαγὴ κρασιῶν — ποὺ
λες τίς ἀντιδράσεις καὶ
πιδία ἄρχισε τὰ δρομο-
τα του συνδέοντας τὴν χώ-
μας μέ τὴ γειτονική Ἰτα-
Ἐγκαινίαζε ἔτσι μέ πρω
πορεία μιὰ καινούργια κατά
ση ἀφοῦ οἱ ἐπιβάτες του
χοδέοντας μέ ἄνεση, κινού-
νοι σ' ἕνα πολιτισμένο καὶ
ρίστο περιβάλλον, θά μπο
σαν νὰ μεταφέρουν συ-
νως καὶ τὰ αὐτοκίνητά τους
νὰ συνεχίσουν μ' αὐτὰ
ντας ἐδῶ, τὸ ταξεῖδι τους
ιούς.

Σκεπτικισμὸ ἐξεδήλωσαν με
οὶ καὶ ἀμφιβολίες γιὰ τὴν
τυχία σέ συνδυασμὸ μέ τὴν
ιλουμένη διακοπὴ πού ξε-
ύσε ἀπὸ συμφεροντολογι-
ἐπεμβάσεις γιὰ τοπικὲς
ρίσεις. Μέ τὸ καιρὸ ὅ-
διαφεύτηκαν καὶ τὸ ὡραῖο
πού τιμάει κάθε μέρα
γαλύτερη ἡ ὁποία πε-
ση κυματίζει στὸν ἱστὸ
ἐπέτυχε τὸ σκοπὸ του, ὡ
πας ἀφάνταστα τὸν του
ρό μας. Ἔγινε παράδειγ
γιὰ μίμηση στούς Ἰταλούς
ὁποῖοι δυὸ χρόνια ἀργότε-
τοποθετοῦσαν στὴν ἴδιο
ομὴ καὶ μέ τούς ἴδιους ὅ-
ς τὸ δικό τους ΑΠΠΙΑ ἀ-
βαλαν τὰ δυνατὰ τους καὶ
κατάφεραν νὰ τὸ κάνουν
λυτερώτερο.

Ἀπὸ τὴν ἡμέρα ἐκείνη τὸ
ονι καὶ ἡ πολιτεία ὁλόκλη-
ἐπῆρε τὴν ἀπάνω δόλτα. Ἡ
ιβίωση καθημερινῶν δρομο-
γιῶν ἔγινε γεγονός. εὐρύτα-
γνωστὸ στὸ κόσμο ὁλόκλη-
καὶ ἡ Πάτρα ἡ πύλη εἰσό-

δου τῶν ξένων τουριστῶν στὴν Ἑλλάδα. Καὶ αὐτὸ ἀποδεικνύεται μέ τούς ἀδιάψευστους ἀριθμούς τῆς στατιστικῆς ἡ ὁποία ἀναβιβάζει, κάθε χρόνο, σὲ χιλιάδες τὰ εἰσερχόμενα αὐτοκίνητα καί σέ πολλὲς δεκάδες χιλιάδων τούς ἐπιβάτες.

Ἀλλὰ ἀπεριόριστες εἶναι οἱ δυνατότητες. Γιὰ τὸ λόγο δὲ αὐτὸ ἀπὸ μερικές ἡμέρες τώρα ἔχουν προστεθῆ στὰ χαρτιὰ μας δύο νέα μεγάλα καράβια πού συνδέουν τὴ πόλη μας μέ τὴν Ἰταλικὴ Ἀγκῶνα. Τὸ πρῶτο λέγεται ΣΟΦΙΑ, γιὰ νὰ τὰ πάρουμε μέ τὴν σειρὰ κατάπλου καὶ ΧΑΝΙΑ τὸ δεύτερο. Γεμίζουν μέ τὴν ὀγκώδη ἐπιβλητικὴ παρουσία τους τὸ λιμάνι. Σέ ἑκατοντάδες ἀλέρχονται τὰ αὐτοκίνητα πού μποροῦν νὰ μεταφέρουν στὰ τεράστια γκαράζ καὶ σὲ χιλιάδες οἱ ἐπιβάτες. Αἰτιοδοξία προκαλεῖ ἡ ἐμφάνισίς τους καὶ ἐλπίδες βάσιμες διανοίγονται γιὰ ἕνα λαμπρὸ μέλλον. Κάθε Δευτέρα καὶ Πέμπτη πού συμπίπτει νὰ εἶναι ἐδῶ τὰ τρία ἀπὸ τὰ τέσσερα δημιουργοῦν καὶ στὸν ἁπλὸ θεατὴ τὴν αἴσθηση τοῦ μεγαλείου. Τὴ βεβαιότητα ὅτι ἡ πολιτεία καὶ τὸ λιμάνι θά δοῦν καλύτερες μέρες.

Παράλειψη καὶ μάλιστα σοβαρὲς ἐπωμίζονται οἱ ἔχοντες τὴν εὐθύνη τῆς λειτουργίας τού λιμανιοῦ. Νά ἐξασφαλίσουν τὰ μέσα καὶ τὸ τρόπο γιὰ τὴν ὁμαλὴ προσόρμηση καὶ τὴ δημιουργία τῶν καταλλήλων ἰχώρων ὑποδοχῆς καὶ διακινήσεως ἐπιβατῶν καὶ ὀχημάτων. Ὅσο τὸ δυνατὸν πιὸ γρήγορα καὶ μὲ πρόβλεψη γιὰ τὸ μέλλον.

ΔΗΜ. ΠΟΥΡΝΑΡΑΣ

ΕΠΙ ΤΗ ΤΕΛΕΤΗ ΜΕΤΑΣΤΕΓΑΣΕΩΣ ΤΟΥ Β. ΑΣΤΥΝ. ΤΜΗΜΑΤΟΣ

Ἐκδηλώσεις ἐκτιμήσεως πρὸς τὸ Ἀστυνομ. Σῶμα

ΑΝΑΓΚΑΙΑΙ ΑΙΔΑΘΑΙ ΣΧΕΣΕΙΣ ΜΕ ΤΟΥΣ ΠΟΛΙΤΑΣ

Τό προπαρελθόν Σάββατο, ὡς ἤδη ἀνεγράφη εἰς τόν «Ἐθν. Κήρυκα» ἐτελέσθησαν τά ἐγκαίνια τοῦ νέου Καταστήματος τοῦ Β΄ Ἀστυνομικοῦ τμήματος, ἐπί τῆς διασταυρώσεως τῶν ὁδῶν Ἁγίου Ἀνδρέου καὶ Γεροκωστοπούλου 4.

Παρέστησαν ὁ Δήμαρχος κ. Θ. Ἄννινος, ὁ πρόεδρος τοῦ Δημοτ. Συμβουλίου κ. Κ. Φαρμακίδης καὶ ὁ Δημοτ. Σύμβουλος κ. Ἀλ. Βρῆς, ὁ Στρατ. Διοικητής Ταξίαρχος κ. Κ. Γεωργόπουλος, ὁ Εἰσαγγελεύς Ἐφετῶν κ. Παπανδρέου καὶ ὁ Εἰσαγγελεύς Πλημμελειοδικῶν κ. Δημητριάδης, ὁ πρόεδρος τοῦ Δικηγορικοῦ κ. Π. Γεωργόπουλος κ. Ἰω. Βρυκώτης, ὁ Ἀστυνομικὸς Διευθυντής κ. Καρσοράκης, ὁ Διαικητής τῆς Διοικήσεως Χωρ. Ἀχαΐας (ἀντ) ρχης κ. Π. Σουλαντίκας, ὁ Διοικητής τῆς Ναυτικῆς Βάσεως πλοίαρχος κ. Στελ. Ζούλιας, ὁ τρόεδρος τῆς Ἑνώσεως Συτακτῶν κ. Γ. Σβέτσος, οἱ κ.κ. Γ. Στεφανόπουλος, Α. Χ. Παταδρέου, Ἀγγ. Μπαντοῦνος αἰ Ἀρ. Δημόπουλος, ὁ ἀρχηγός Ἀστυνομίας Πόλεων έ. ἀ. Π. Καραμπούλης καὶ ὁ κ. Ψαρρᾶς, οἱ κ. Ἀραβανῆς αἰ Καλλίτσης, οἱ Διοικηταὶ τῶν λοιπῶν Ἀστυν. τμημάτων κ. Β. Λάμπρου, Δρούζας, Παταχαραλάμπου, Παπαφλιππόπουλος, Βασιλείου, Μυρισκλάβος, Καραμούζης, Οἰκονομόπουλος καὶ ἄλλοι.

Μετά τόν ἁγιασμόν ὡμίλησε δι' ὀλίγων ὁ Διοικητής τοῦ τμήματος κ. Ἠλ. Ἠλιόπουλος, ὅστις, ἀφοῦ ηὐχαρίστησε τούς παρευρεθέντας, ἀνεφέρθη εἰς τήν γενικωτέραν ἀποστολήν τῆς Ἀστυνομίας εἶπεν τά ἑξῆς:

«Αἰσθάνομαι ἰδιαιτέρως εὐτυχής διότι ὑπό τάς εὐλογίας τῆς ἐκκλησίας καὶ μέ τήν παρουσίαν ὑμῶν, τῶν Ἀρχῶν καὶ ἐκπροσώπων τῆς πόλεως, ἐγκαινιάζεται σήμερον τό νέον Κατάστημα τοῦ Β΄ Ἀστυνομικοῦ Τμήματος τό ὁποῖον ἔχω τήν τιμήν νά διοικῶ.

Εὐχαριστῶ Ὑμᾶς, διά τήν προσγενομένην πρὸς ἐμέ καὶ τούς ὑπαλλήλους τοῦ Τμήματος ἐξαιρετικήν τιμήν νά παρευρεθῆτε εἰς τήν τελετήν τῶν ἐγκαινίων τοῦ Ἀστυνομικοῦ μας Καταστήματος.

«Εἶναι γνωστά τά πολλαπλᾶ καθήκοντα τῆς Ἀστυνομίας ὡς ἐκτελεστικοῦ ὀργάνου ἐπαγρυπνοῦντος ἐν παντὶ καὶ πάντοτε διά τήν προστασίαν τῶν πολυτιμωτέρων ἀγαθῶν τοῦ πολίτου, μιᾶς εὐνομουμένης Πολιτείας, ἤτοι τῆς ζωῆς, τῆς τιμῆς, τῆς περιουσίας καὶ τῆς ἐλευθερίας του.

Ἡ ἀποστολή τῆς Ἀστυνομίας εἶναι καθ' ὅλα ἐκπολιτιστική, ἀφοῦ ἡ τάξις, ἡ εὐκοσμία, ἡ καθαριότης, ἡ ὑγεία καὶ ἡ ἡσυχία τῶν πολιτῶν εὑρίσκονται καὶ ταῦτα εἰς τόν κύκλον τῶν καθηκόντων της.

Εἰς τόν κύκλον ὅλων αὐτῶν τῶν καθηκόντων τῆς Ἀστυνομίας, ἡ ἐπαφή τῶν ὀργάνων της μὲ τούς πολίτας εἶναι τόσον εὐρεῖα, πραγματοποιουμένη ἐν πολλοῖς ἐντὸς τοῦ Ἀστυνομικοῦ Καταστήματος, τό ὁποῖον ἐκφράζει τήν ὑπαρξιν τῆς Κρατικῆς στοργῆς πρὸς τόν πολίτην, ἀφοῦ τόσα πολλά καὶ πολύτιμα εἶναι τά καθήκοντα πού αὐτό τοῦτο τό Κράτος ἀνέθεσε εἰς τήν Ἀστυνομίαν νά ἐκτελέσῃ.

Ὡς ἔκφρασις αὐτῆς τῆς ἀποστολῆς τό Ἀστυνομικόν Κατάστημα πρέπει νά προσφέρῃ εἰς τόν πολίτην κάποια πολιτισμένην ἀτμόσφαιραν διά νά αἰσθάνεται καὶ ὁ Ἴδιος καὶ οἱ ὑπάλληλοι πού θά τόν ἐξυπηρετήσουν, ἄνεσιν καὶ πολιτισμένην διάθεσιν, ἀμφοτέρας σοβαράς προϋποθέσεις, τόσον διά τήν ἐπιτυχῆ ἀντιμετώπισιν παντὸς ἀναφυομένου πρὸς ἐπίλυσιν θέματος, ὅσον καί τῆς ἀναπτύξεως ἀγαθῶν καὶ πολιτισμένων σχέσεων τῆς Ἀστυνομίας καὶ τῶν πολιτῶν, περὶ τῶν ὁποίων σχέσεων, σοβαρά ὑπάρχει ἀνάγκη.

Εἶναι λοιπόν τό Ἀστυνομικόν Κατάστημα ἕνα σαλόνι τοῦ Κράτους, ἐντὸς τοῦ ὁποίου δέχεται τούς πολίτας του, ἀλλά καί στεγάζει τούς Ἀστυνομικούς ὑπαλλήλους, οἱ ὁποῖοι ἔχουν πρὸ πάντων, ὡς ἐκ τῆς ἐπιπόνου ὑπηρεσίας των, ἀνάγκην μιᾶς ἀνέτου καὶ πολιτισμένης διαμονῆς.

Αὐτοί εἶναι οἱ λόγοι πού μέ καθιστοῦν εὐτυχῆ τήν στιγμήν αὐτήν. Διότι τό ἐγκαινιαζόμενον Ἀστυν. Κατάστημα τοῦ Τμήματός μου χάρις εἰς τήν βοήθειαν τῶν Προϊσταμένων μας Ἀρχῶν προσφέρεται ἀπό σήμερον καθ' ὅλα εὐπρεπές καὶ πολιτισμένον εἰς τήν διάθεσιν τῶν πολιτῶν, ὑπό τάς προϋποθέσεις εἰς τάς ὁποίας προηγουμένως ἀναφέρθην.

Ἰδιαιτέρως ὀφείλω νά ἐξάρω τό ἀμέριστον ἐνδιαφέρον τοῦ κ. Ὑπουργοῦ Δημοσίας τάξεως, ὡς καὶ τοῦ κ. Ἀρχηγοῦ Ἀστυνομίας Πόλεων, εἰς τάς ἐνεργείας τῶν ὁποίων ἐπετεύχθη ἡ μεταστέγασις τοῦ Τμήματος ἐκ τοῦ παλαιοῦ οἰκήματος καὶ τῶν ὁποίων τό προσωπικόν ἐνδιαφέρον προκειμένου περὶ θεμάτων ἀφορώντων τήν Ἀστυν. Δ)νσιν Πατρῶν, ὑπῆρξε πάντοτε ἀδιάλειπτον καὶστοργικόν.

Εὔχομαι ὁλοψύχως καὶ ἡ εὐχή μου αὐτή ὡς γνωρίζω εἶναι εὐχή καὶ ὄνειρον ὅλων τῶν Ἀστυν. Ὑπηρεσιῶν τῆς Ἀστυν Δ)νσεως, ὅπως μέ τήν βοήθειαν καὶ τήν συμπαράστασιν τοῦ κ. Ὑπουργοῦ Δημοσίας Τάξεως καὶ τοῦ κ. Ἀρχηγοῦ τοῦ Ἀστυνομικοῦ Σώματος εὐτυχήσουν νά ἀποκτήσουν καὶ αὐται στέγην, ἰσαξίαν τῆς σοβαρᾶς καὶ πολιτισμένης ἀποστολῆς των.

Κατά τὴν γνώμην Γερμανῶν ἐπιστημόνων

θά θεραπεύεται ὁ ζαχαροδιαβήτης

Μεγάλαι ἔρευναι εἰς τὴν Δυτ. Γερμανίαν

ΜΥΛ-ΑΙΜ)ΡΟΥΡ. Ἡ ἐπιστήμη εἰς τήν Γερμανίαν καταβάλλει τώρα συστηματική προσπάθειαν καταπολεμήσεως τοῦ διαβήτου πού ἔχει λάβει διαστάσεις λοιμοῦ κατά τά τελευταῖα ἔτη. Εἰς τήν Ὁμοσπονδιακήν Δημοκρατίαν τῆς Γερμανίας ὑποφέρουν ἕν ἑκατομμύριον ἄτομα ἐκ τῆς ἀσθενείας αὐτῆς τοῦ πολιτισμοῦ.

Ὁ διευθυντής τοῦ ὑπουργείου ὑγιεινῆς εἰς Μύλχαϊμ) Ρούρ δρ. Ρόλφ Λάγκμαν λέγει ἐξ ἄλλου ὅτι τό «ἥμισυ ἐξ' αὐτῶν δέν γνωρίζουν τήν πάθησίν των». Ἐπιφανεῖς Γερμανοὶ ἐρευνηταὶ εἶναι τῆς γνώμης ὅτι εἶναι δυνατή ἡ ἴασις τοῦ διαβήτου ἐντὸς τῆς προσεχοῦς δεκαετίας. Ἀποτελεῖ ἐν τούτοις προϋπόθεσιν ὅπως ἐρευνηθῆ ὁ διαβήτης ἐπί μεγαλυτέρας ἰατρικῆς βάσεως.

Ὁ πρόεδρος τοῦ «Γερμανικοῦ συλλόγου διαβήτου» καθηγητής Κάρλ Ὄμπερντισε θά ἱδρύση εἰς τό Ντύσσελντορφ πανεπιστημιακόν ἰνστιτοῦτον διά τήν ἔρευναν τοῦ ζαχαροδιαβήτου ἡ ἀνέγερσις τοῦ ὁποίου θά στοιχίση 17 ἑκατομμύρια μάρκα (4,25 ἑκατομμύρια δολλάρια). Τό ἐργοστάσιον Φόλκσβαγκεν ἐξ' ἄλλου πού διαθέτει κατ' ἔτος σημαντικά ποσά πρὸς ὑποστήριξιν τῆς ἐπιστήμης, τῆς τεχνικῆς καὶ τῶν ἐρευνῶν, θά διαθέσῃ διά τό ἰνστιτοῦτον τοῦ Ντύσσελντορφ ἓξ ἑκατομμύρια μάρκα (1,5 ἑκατομμύρια δολλάρια.) Ἡ κυβέρνησις τοῦ γερμανικοῦ κρατιδίου Νόρντραϊν — Βεστφαλία θά ἀναλάβῃ ἐπίσης σημαντικόν μέρος τῶν ἐξόδων ἀνοικοδομήσεως ὡς καὶ τῶν ἐξόδων λειτουργίας τοῦ ἰνστιτούτου. Εἶναι δέ βέβαιον ὅτι ἡ ἀνέγερσις τοῦ κεντρικοῦ ἰνστιτούτου ἐρευνῶν θά ἀρχίσῃ τήν ἄνοιξιν τοῦ 1967.

Ἡ Γερμανία παίζει ἐξ ἄλλου ἀξιόλογον ρόλον εἰς τήν διεθνῆ ἔρευναν τοῦ διαβήτου. Ὁ καθηγητής δρ. Λέλμουτ Τσάν ἐκ τοῦ Πολυτεχνείου τοῦ Ἄαχεν ἐπέτυχε ἤδη τό 1963 νά παράγῃ τεχνητῶς «ζωϊκήν» ἰνσουλίνην τῶν χημικῶν ἀλύσεων Α καὶ Β. Ἡ τεχνητή σύνθεσις ἰνσουλίνης τοῦ ἀνθρώπου ἐπέτυχε τό θέρος τοῦ 1965. Μιά ὁμάς δέ Ἀμερικανῶν ἐρευνητῶν τοῦ ἰνστιτούτου τῆς Νέας Ὑόρκης διά τήν χημείαν, ἐπέτυχε τόν Ἰανουάριον ἐν ἔτει τήν συνέχισιν τῶν ἐργασιῶν τοῦ καθηγητοῦ Τσάν.

Ἡ ἰνσουλίνη εἶναι ἡ ὁρμόνη πού δημιουργεῖται ἐκ τοῦ ὀργανισμοῦ τοῦ ἀνθρώπου εἰς **ὡρισμένα μέρη τοῦ παγκρέατος**. Παίζει σημαντικόν ρόλον εἰς τήν καῦσιν τῆς ζαχάρεως πού δημιουργεῖται ἀπό τήν τροφήν ὡς καὶ ἀπό τό ἄμυλον. Ἐάν ὁ ὀργανισμός δέν παράγει ἰνσουλίνη ὁ ἄνθρωπος προσβάλλεται ἐκ τοῦ ζαχαροδιαβήτου καί μπορεῖ νά σωθῆ μόνον ὅταν εἰσάγεται διαρκῶς ἡ ἰνσουλίνη ἐνδομυϊκῶς. Ἡ ἰνσουλίνη τοῦ ἀνθρωπίνου ὀργανισμοῦ καὶ ἡ ἰνσουλίνη τῶν ζώων ἔχουν μικρήν διαφοράν. Ὡς ἐκ τούτου, εἶναι δυνατόν νά θεραπευθοῦν ζαχαροδιαβητικοὶ μέ ἰνσουλίνην ζώων — προερχομένης κυρίως ἀπό βόδια καὶ χοίρους.

Ὁ διαβήτης εἶναι δυνατόν νά παρουσιάσῃ ὡρισμένας ἐπιπλοκάς. Ἐκτὸς τοῦ ὅτι προξενεῖ σοβαρὰς διαταραχὰς τοῦ μεταβολισμοῦ, εὐνοεῖ ἐπίσης τήν δημιουργίαν παθήσεων εἰς τά ἀγγεῖα πού θεωροῦνται σήμερα ὡς ἡ κατ' ἐξοχήν αἰτία θανάτου ζαχαροδιαβητικῶν. Ἀπό τόν διαβήτην διαταράσσεται ἐπίσης ἡ ἀνταλλαγή τῆς ὕλης λίπους καὶ λευκώματος. Παρ' ὅλον ὅτι ὁ ζαχαροδιαβήτης εἶναι γνωστὸς πρό πολλοῦ ὡς «ἀσθένεια τῆς μάζης», δέν ἔχουν ἐρμηνευθεῖ πλήρως οἱ ὅροι πού καθορίζουν τήν ἐξέλιξιν αὐτοῦ ὡς καί τὰς πολλαπλὰς διαταραχὰς τοῦ μεταβολισμοῦ.

Ἡ ἵδρυσις τοῦ κεντρικοῦ ἰνστιτούτου διά τήν ἔρευναν τοῦ διαβήτου εἰς τό Πανεπιστήμιον τοῦ Ντύσσελντορφ ἀπεφασίσθη μέ σκοπόν ὅπως διασαφισθοῦν αἱ ἄγνωστοι πλευραὶ τοῦ ζαχαροδιαβήτου. Τό ἰνστιτοῦτον θά διατηρηθῆ ἐν βιοχημικόν, ἐν κλινικόν καὶ ἐν βιοστατικόν τμῆμα θά ἔχῃ δέ συνεργασίαν μέ τόν ἰατρικόν κλάδον τοῦ Πανεπιστημίου τοῦ Ντύσσελντορφ. Προσέφεραν δέ ἤδη τήν συνεργασίαν των ἐπιφανεῖς ἐπιστήμονες τῶν ἰνστιτούτων τῆς Εὐρώπης καὶ τῶν ὑπερποντίων χωρῶν.

Μ. ΤΣΒΑΪΓΚ

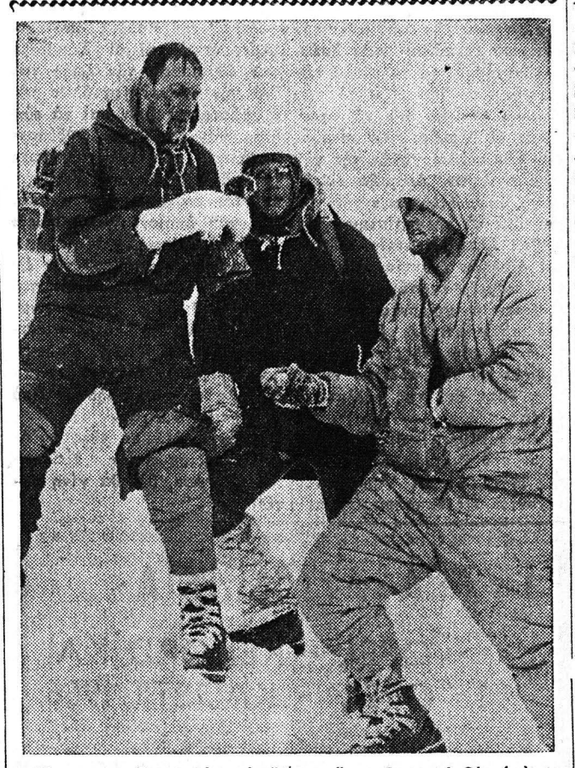

Τέσσερεις Γερμανοὶ καὶ ἕνας Σκῶτος παλαίοντες πρὸς ἰσχυρὰς χιονοθύελλας καὶ θερμοκρασίας ὑπὸ τὸ μηδὲν ἀνερριχήθησαν εἰς τὸ Βόρειον Τεῖχος τοῦ Ὄρους Ἄϊγκερ (ὑψος 3.970 μ.) εἰς τὴν Ἑλβετίαν. Ἡ ἀναρρίχησις διήρκεσεν ἕνα μῆνα καὶ δύο ἡμέρας. Ἀρχικῶς εἶχον ἐκκινήσει δύο ὁμάδες, μία Ἄγγλο — Ἀμερικανική καὶ μία Γερμανική. Μετὰ τὸν θάνατον ὅμως τοῦ Ἀμερικανοῦ Τζὼν Χάρλιν, αἱ ὁμάδες ἠνώθησαν διὰ τὴν κατάκτησιν τοῦ Ἄϊγκερ. Εἰς τὴν φωτογραφίαν ὁ ἀρχηγὸς τῆς μικτῆς ὁμάδος Γιόργκ Λένε, Γερμανὸς, ὁ Ντούγκαλ Χάστον Σκῶτος, καὶ ὁ Γκύντερ Στρόμπελ, Γερμανὸς πίνουν τὴν πρὸ τῆ μπύρα των μετὰ τὴν ἐπιτυχίαν των.

ΘΑ ΚΑΤΑΡΓΗΘΟΥΝ ΤΑ ΣΗΜΑΤΑ ΜΟΡΣ;

ΑΘΗΝΑΙ. Ὑπάρχει πιθανότης τό διεθνές σήμα κινδύνου «ΕΣ—Ο—ΕΣ» νά καταργηθῆ ἀπό τήν γλώσσαν τοῦ Μόρς.

Ὁ τρόπος ἐπικοινωνίας τῶν πλοίων μεταξύ των καὶ μὲ τήν ξηράν διά τῶν σημάτων Μόρς, πού ἔχει ἱστορίαν 122 ἐτῶν, θά ἐκτοπισθῆ ἀπό ἕνα νέον σύστημα θαλασσίας ἐπικοινωνίας. Πρόκειται διά τό ναυτικόν τηλετυπον, τό ὁποῖον ἐφεῦρε καὶ κατεσκεύασε ἡ «ΙΤΤ — Ἰντερνάσιονάλ Τέλεφον ἐντ Τέλεγκραφ», ἡ ὁποία, σημειωτέον ἵδρυσεν ἀπὸ τινος καὶ εἰς τήν χώραν μας κλάδον της, ὑπό τήν ἐπωνυμίαν «ΙΤΤ — ΕΛΛΑΣ».

Τό ναυτικόν τηλέτυπον τῆς «ΙΤΤ» παρέχει εἰς τά πλοῖα τήν δυνατότητα ἐπικοινωνίας μὲ 100 διαφορετικάς χώρας, χάρις εἰς τὸν κεντρικὸν παράκτιον τηλετυπικὸν σταθμὸν τῆς «ΙΤΤ» ὁ ὁποῖος συνδέεται μέ τὸ δεθνὲς τηλετυπικόν δίκτυον.

Αὐτὸ δὲν θὰ σᾶς συμβῆ ποτέ!..

Τὸ πρόβλημα ἐλύθη. Τὸ σπίτι δὲν μυρίζει πιά. Ὁ ἀπορροφητήρας ΓΙΟΥΝΚΕΡ ἀπορροφᾶ ὅλες τὶς μυρωδιές, καπνούς, ταίκνα, ὑδρατμούς ποὺ δημιουργοῦνται ἀπὸ τὸ μαγείρεμά σας καὶ διατηρεῖ πεντακάθαρη τὴν κουζίνα... καὶ ὁλόκληρο τὸ σπίτι.

ΑΠΟΡΡΟΦΗΤΗΡΑΣ DUNKER
Ο ΚΑΛΥΤΕΡΟΣ ΣΤΟΝ ΚΟΣΜΟ

ΓΕΝΙΚΟΣ ΑΝΤΙΠΡΟΣΩΠΟΣ
Α. ΑΛΕΞΟΠΟΥΛΟΣ
ΠΛ. ΓΕΩΡΓΙΟΥ Α' 50 ΤΗΛ. 39-00 & 70-329

Η ΚΑΛΛΙΤΕΧΝΙΚΗ & ΠΝΕΥΜΑΤΙΚΗ
Τοῦ κ. Π. ΠΑΠΑΕΥΘΥΜΙΟΥ

Τὰς τελευταίας ἡμέρας εἰς τήν ἰσόγειον αἴθουσαν τῆς Δημοτικῆς Βιβλιοθήκης καὶ μετὰ μιᾶς ἑβδομάδος λειτουργίαν, ἔκλεισε ἡ Ἔκθεσις ζωγραφικῆς ἄνθεων τῶν μαθητριῶν τῆς πατρινῆς ζωγράφου κ. Νίτσας Ἀντωνιάδου — Κοντογιαννοπούλου κυριῶν Ἀνθῆς Νίας Κάνιστρα — Μπουρίτσα Γιώτας Πανταζοπούλου — Γεωργίου, Φωτούλας Φιορεβάντη — Σαββοπούλου καὶ τῶν δίδων Νίας Μπουχάγιερ, Μαρίας, Νικολοπούλου, Ἀνδριάνας Συνεβριώτου.

Ὀγδοήκοντα περίπου πίνακες μέ ἀποκλειστικὸν θέμα τ' ἄνθη, ἀπὸ παστέλ, λάδι καὶ κάρβουνον καὶ ἐκ τῶν ὁποίων οἱ περισσότεροι ἰδιαιτέρως ἐνδιαφέροντες ὑπῆρξαν ἡ πρώτη ἐκτεθεῖσα δημιουργία τῶν ἀνωτέρω νέων καλλιτέχνιδων, πού ὅλαι — ἐκτὸς μιᾶς — ἐνεφανίσθησαν διὰ πρώτηνφοράνκα ὁπετέλεσαν τήν καλλιτεχνικήν ἔκπληξιν τῆς ἀπερχομένης χειμερινῆς περιόδου.

Ἡ κ. Γιώτα Πανταζοπούλου — Γεωργίου παρουσίασεν μίαν σημαντικὴν ἐργασίαν με ὁτήν ἐνδιαφέροντος καὶ στοχείων ἐξ ἐκείνων ποῦ ἀποδείχνουν ὅτι εἶναι ἀξιόλογον ταλέντον καὶ ἀξιέπαινοι αἱ προσπάθειαί της. Λιτὴ στὴ φαντασίαν καὶ πλούσιονχρώμα ἐπιτυγχάνει νά δίδη εἰς τήν δημιουργίαν της ξεχωριστήν ὀντότητα.

Μέ τούς 17 πινακὰς της ἡ δίς Μαρία Νικολοπούλου, ἐμφανίζεται μὲ πλῆθος ζωγραφικῶν ἀρετῶν ποὺ χάρις εἰς τὸ πλούσιον αἴσθημα πού ἔχουν καὶ τήν ἀπέριττη ἐναρμόνησιν σχεδίου καὶ χρωμάτων προυσιάζονται μὲ ζωντάνια καὶ πληθωρική ὁμορφιά.

Ἔργον εὐχάριστον ἀπετέλουν οἱ 16 περίπου πίνακες τῆς κ. Φωτούλας Φιορεβάντη — Σαββοπούλου μέ εἰλικρίνειαν καὶ λυρικὴν διάθεσιν χαρακτηριστικήν, χρῶμα διαυγὲς καὶ κατ' ἐξοχὴν σχέδιον καθαρόν. Ἰδιαίτερα προσόντα ποιδίδουν ζωηρὸν ἐνδιαφέρον εἰς τήν προσφορὰν της.

Ἡ κ. Ἀνθὴ μέ τούς ἀρκετὸ ὡραίους πίνακάς της παστέλ, χωρίς ἐπιτήδευσιν καὶ ἁπλὰ ἐπραγματοποίησεν παρουσίαν εὐτυχῆ. Ἐπίσης πολὺ καλὴ ἡ ἐργασία τῆς κ. Νίας Κάνιστρα — Μπουρίτσα εἰς τούς τέσσαρας χαρακτηριστικούς πίνακάς της ἔδωσε τήν εὐκαιρίαν νὰ ἐκτιμηθῆ τὸ ταλέντο της.

Δώδεκα παστέλ καὶ δύο κάρβουνο παρουσίασε ἡ δίς Ἀνδριάνα Συνεβριώτου καὶ εἶχαν μιαν χρωματικὴν ἁρμονίαν ἐνδισφέρουσαν καὶ ἔκρυβαν πλῆθος συγκινήσεων. Ἡ μικρὴ Νία Μπουχάγιερ, ἕνα καλὸν ταλέντο πού μὲ τήν προσπάθειαν τῶν 17 πινάκων της ἔδιδε πλῆθος ὑποσχέσεων διὰ μίαν ἀρίστην καὶ σύντομον ἐξέλιξιν.

Ἡ ἔκθεσις αὐτὴ ἐσημείωσε μεγάλην ἐπιτυχίαν, συνεκέντρωσι πλῆθος ἐπισκεπτῶν καὶ ἔδωσε τὴν εὐκαιρία τῆς παρουσιάσεως νέων ἀξιολόγων καλλιτεχνικῶν μονάδων εἰς τήν ζωήν τῆς πόλεως.

Πς. Π.

ΨΥΓΕΙΑ ELCO
ΑΝΔΡΕΑΣ ΑΛΕΞΟΠΟΥΛΟΣ
Πλατ. Γεωργίου Α'. 50
Τηλ. 39-00
ΠΑΤΡΑΙ

ΕΚΔΟΣΕΙΣ

ΤΙ ΛΕΝΕ ΟΙ ΣΟΦΟΙ ΚΑΙ Ο ΚΟΣΜΟΣ
Τοῦ κ. ΧΡΗΣΤΟΥ Β. ΙΑΚΚΑ

Ὁ Χρῆστος Ζιάκας ἐπανέρχεται.... Ἡ τόσον ἐξυμνηθεῖσα τὼρα τελευταία, πνευματικὴ προσφορά τοῦ Χρ. Ζιάκα συνεχίζεται καὶ μ' ἀκόμα θαυμασιώτερα ἀποτελέσματα.

Ἤδη κυκλοφορεῖ ὁ Α' καὶ Β' τόμος μ' ἀρτιωτέρα ὕλη ὡς πρὸς τήν ἐξεύρεσιν νεωτέρων στοιχείων καὶ περισσοτέρων ταξινομημένοι (τίτλοι, ἐπὶ τίτλοι ΚΕΦΑΛΑΙΩΝ) ὡς πρὸς τό δημοσιευόμενον ὑλικόν. Ἀθόρυβα, σεμνά, ὁ Χ. Ζ., κατέχει εἰς τὸν χῶρον τῶν νεωτέρων ἑλληνικῶν γραμμάτων μιὰ ξεχωριστή θέση. Αὐτό πιστοποιεῖται μέ τό «ΤΙ ΛΕΝΕ ΟΙ ΣΟΦΟΙ ΚΑΙ Ο ΚΟΣΜΟΣ..

Ἐπίσης ἀναφέρομε ὡς παράδειγμα τήν βαρύνουσα ἀξιολόγησιν τῆς ἐπιμονῆς, τῆς ὑπομονῆς, τῆς μεθοδικῆς ἐργασίας καὶ τῆς ὑπερπηδήσεως τόσων καὶ τόσων ἐκδοτικῶν ἐμποδίων πάσης φύσεως.

Πιστεύουμε ἀπόλυτα ὅτι ἡ ἐργασία τοῦ Χ. Ζιάκκα δέν πρέπει νά λείψη ἀπό καμμιὰ βιβλιοθήκη. Εἶναι πολύτιμη, δυσεύρετη ὡς πρὸς τό παρατιθέμενον ὑλικόν. Εἶναι διδαχὴ καὶ πολλαπλῶς ὠφέλιμος ὡς πρὸς τήν ἄμεση πνευματικὴ παροχὴ μιᾶς ἠλεγμένης ἐπιστημονικῆς μαθήσεως.

ΜΑΝΩΛΗΣ ΠΡΑΤΣΙΚΑΣ

ΚΟΥΖ