Προϊόντα Ποιότητος
ΠΙΤΣΟΣ
Γρηγόριος Κουβεριανός

ΕΘΝΙΚΟΣ ΚΗΡΥΞ

ΠΡΟΪΟΝΤΑ ΠΟΙΟΤΗΤΟΣ
ΠΙΤΣΟΣ
ΓΡΗΓΟΡΙΟΣ ΚΟΥΒΕΡΙΑΝΟΣ

Ἐντυπώσεις, κρίσεις καὶ συμπεράσματα

ΠΡΑΚΤΙΚΑ ΤΗΣ ΣΥΝΕΔΡΙΑΣΕΩΣ ΤΟΥ ΔΗΜΟΤΙΚΟΥ ΣΥΜΒΟΥΛΙΟΥ

Λίαν ἐνδιαφέρουσα ἄψογος καὶ ἐποικοδομητικὴ ὑπῆρξεν ἡ συνεδρίασις τοῦ Δημοτικοῦ Συμβουλίου τῆς παελθούσης Δευτέρας.

Ἡ συνεδρίασις ἤρχισε μέ τὴν ἀνακοίνωσιν πρὸς τό Σῶμα ἐκ μέρους τοῦ Προέδρου κ. Φαρμακίδη τοῦ θανάτου τοῦ μεγαλοεμπόρου τῆς πόλεως Ἀνδρ. Γαλανάκη καὶ τὴν ἔκφρασιν συλλυπητηρίων.

Ἠκολούθησεν ὁ κ. Γ. Σαράντης, ὁ ὁποῖος προειδοποίησεν, ὅτι ἡ ΕΤΒΑ, ἡ ὁποία ἔχει ἀναλάβει τὴν ἴδρυσιν καὶ λειτουργίαν τῶν Βιομηχανικῶν Ζωνῶν εἰς ὁλόκληρον τὴν χώραν, διαθέτει διὰ τὴν ἀπαλλοτρίωσιν τῶν ἀναγκαιούντων χώρων τό ποσὸν τῶν 350 μόνον ἑκατομμυρίων δραχμῶν καὶ διηρωτήθη, τί ἄραγε διαπράττεται καὶ διά τάς Πάτρας;

ΓΛΑΥΚΟΣ ΚΑΙ ΔΕΗ

Ἀκολούθως ὁ κ. Δήμαρχος εἶπεν, ὅτι ἐκ τοῦ τυπικοῦ καθήκοντος καὶ πρὸς ἁπλὴν ἐνημέρωσιν τοῦ Σώματος ἀνακοινοῖ ὅτι ἡ ΔΕΗ δι' ἐξωδίκου προσκλήσεως πρὸς τὸν Γλαῦκον καὶ τό Δῆμον καλεῖ τούτους εἰς διαιτησίαν, ἐντὸς τριμήνου προθεσμίας ἡ ἐλευθέραν συμφωνίαν διὰ τὴν ἐξαγορὰν τοῦ «Γλαύκου» εἰς ἐφαρμογὴν τοῦ ἰδρυτικοῦ Νόμου περὶ ἐθνικοποιήσεως τῆς χώρας (3523)56, ὅπερ σημαίνει δηλαδή, ὅτι δὲν ἀναγνωρίζει τὸν Ν. 4554)66 διὰ τοῦ ὁποίου ὁ Γλαῦκος παραμένει ὡς ἀνεξάρτητος δημοτικὴ ἐπιχείρησις. Ὁ κ. Δήμαρχος προσέθεσε μόνον, ὅτι «ἡ ΔΕΗ προφανῶς παίζει», παρεκάλεσεν ὅπως μή διεξαχθῇ συζήτησις καὶ ἀνέφερεν ὅτι θά ἐξετάσῃ μετά τῶν νομικῶν καὶ εἰδικῶν τὸν τρόπον ἀντενεργείας τοῦ Γλαύκου. Ἐν ὄψει τῶν ἀνωτέρω οὐδεὶς δημοτικός σύμβουλος ἐζήτησε τόν λόγον.

Ὡς γνωστὸν πάντα τά ἀνωτέρω ἔχει ἀναγράψῃ ὁ «Ἐθνικός Κῆρυξ» Πατρῶν δάσει πιστέρων του πληροφοριῶν ἀπό τῆς 13ης Φεβρουαρίου 1967.

ΤΟ ΛΟΥΝΑ ΠΑΡΚ

Ὁ κ. Πρόεδρος ἀναγιγνώσκει εἰς τό σημεῖον αὐτό τό πόρισμα τῆς ἐπιτροπῆς εἰς τὴν εἶχεν ἀνατεθῆ τό ἔργον νὰ ἐξετάσῃ κατά πόσον ἔδει νὰ ἐπιτραπῇ ἢ ὄχι ἡ λειτουργία Λούνα Πάρκ εἰς τὴν Πλατεῖαν Ὑψηλῶν Ἀλωνίων. Ἐκ τῶν μελῶν τῆς Ἐπιτροπῆς ὑπέρ τῆς λειτουργίας ἐτάχθη μόνον ὁ κ. Γ. Σπηλιωτόπουλος. Ὁ κ. Α. Κούκος ὅστις ἀρχικῶς εἶχε ζητήσῃ νὰ ἐπιτραπῇ, ἤλλαξε γνώμην. Κατόπιν τούτου τό θέμα ἐτέθη εἰς ψηφοφορίαν καὶ τελικῶς ἡ αἴτησις ἀπερρίφθη μειοψηφούντων τῆς ἀντιδημάρχου κ. Ἀνθῆς Μαλλιώρη καὶ τῶν κ. κ. Ἀλ. Βρῆ, Ν. Λαΐνιώτη καὶ Π. Κομματᾶ οἱ ὁποῖοι ἐτάχθησαν ὑπέρ τῆς χαρηγήσεως τῆς ἀδείας.

Εἰσάγονται ἐν συνεχείᾳ πρὸς ἔγκρισιν τέσσαρες διακηρύξεις δημοπρασιῶν διὰ τὴν ἐπισκευὴν ὅλων τῶν λεωφορειακῶν γραμμῶν, ὁ κ. ΓΚΟΛΦΙΝΟΠΟΥΛΟΣ δὲ παρεμβαίνων λέγει, ὅτι καὶ πάλιν τό θέμα αὐτὸ εἰσάγεται παρατύπως, διότι δά ἔδει προηγουμένως νὰ εἰσαχθῇ πρὸς συζήτησιν τό σχετικὸν τεχνικὸν πρόγραμμα ἐκ τοῦ ἐσόδου τῶν 10% ἐπὶ τῶν εἰσιτηρίων τῶν ἀστικῶν γραμμῶν.

Ὁ κ. Δήμαρχος διηυκρίνισεν, ὅτι ἡ Νομαρχία ὑπέδειξε τόν τρόπον αὐτὸν τῆς προκηρύξεως τοῦ ποσοῦ τῶν 1.300.000 εἰς τέσσαρα μέρη, καὶ ὅτι ἀπέστειλε μάλιστα καὶ ὑπάλληλόν της εἰς τὸν Δῆμον διὰ τὴν συνεννόησιν ταύτην.

Ἐννοεῖται ὅμως ὅτι ὁ κ. Γκολφινόπουλος δὲν ἠναντιοῦτο εἰς τὸν τεμαχισμὸν, ἀλλὰ ἁπλῶς ἐτόνιζεν, ὅτι πρῶτον θά ἔπρεπε νὰ ἐγκριθῇ τό Τεχνικὸν Πρόγραμμα καὶ μετὰ αἱ διακηρύξεις.

Ὁ κ. Δήμαρχος προσέθεσεν ἐξ ἄλλου, ὅτι θά ἀρχίσῃ καὶ ἡ κατασκευὴ τῆς πρὸς Βούντενην ὁδοῦ, εἰς τρόπον ὥστε μετὰ διετίαν νὰ εἶναι καὶ ἀσφαλτοστρωμένη.

Εἰς ἐρώτησιν τοῦ κ. Βρῆ ἄν εἰς τὰ ἔργα ὁδοποιΐας περιλαμβάνεται καὶ ἡ ὁδὸς Δασυλλίου, ἤτις ὁδηγεῖ ὅπισθεν τοῦ Φρουρίου πρὸς τὸν ραδιοσταθμὸν κ.λ.π. δοθέντος μάλιστα ὅτι καὶ τουριστικὸν περίπτερον ἀναγείρεται, τό ὁποῖον θά πρέπει νὰ εἶναι προσιτὸν, ὁ κ. Δήμαρχος ἀπήντησεν, ὅτι πράγματι τό ἔργον αὐτὸ εἶναι ἀπαραίτητον καὶ δύναται μάλιστα νά ἐνταχθῇ εἰς ἕνα εὐρύτερον σχέδιον τουριστικῆς ἀξιοποιήσεως τῆς κλίμακος Ἁγίου Νικολάου, τοῦ Φρουρίου, τοῦ Δασυλλίου καὶ τοῦ ἀνεγειρομένου τουριστικοῦ περιπτέρου καὶ ὅτι ἐν ὄψει αὐτῶν ἡ ἐπισκευὴ ἔχει περιληφθῇ εἰς τά ἔργα ὁδοποιΐας, τά ὁποῖα θά ἐκτελεσθοῦν μέ τό συναφθέν νέον δάνειον τῶν τεσσάρων ἑκατομμυρίων.

ΤΟ ΤΕΧΝΙΚΟΝ ΠΡΟΓΡΑΜΜΑ

Εἰσάγεται ἐν συνεχείᾳ πρὸς συζήτησιν τό Τεχνικὸν Πρόγραμμα τοῦ Δήμου τό μέλλον νά ἐκτελεσθῇ βάσει τῶν πόρων τοῦ Δήμου ἤ δανείων.

Ὁ κ. Πρόεδρος προτείνει νά ἐγκριθῇ τοῦτο χωρὶς συζήτησιν, ἀντιτίθενται ὅμως οἱ κ.κ. Κ. Γκολφινόπουλος καὶ Ἀλ. Βρῆς.

Πρὸ πάσης ἀποφάσεως, εἶπεν ὁ κ. Γκολφινόπουλος θά πρέπει τό πρόγραμμα τοῦτο νά πολυγραφηθῇ καὶ νὰ διανεμηθῇ εἰς τούς κ.κ. συμβούλους ἵνα τό μελετήσουν πρῶτον μέν διότι εὑρίσκεται ἐν συνάρτησει μέ τόν προϋπολογισμὸν τοῦ 1967 καὶ δεύτερον, διότι ἐνδέχεται νά ἔχουν νά κάμουν οἱ κ.κ. σύμβουλοι συμπληρώσεις, τροποποιήσεις κ.λ.π. Αὐτή ἄλλωστε εἶναι ἡ ἀποστολή των.

ΒΡΗΣ: Καί αὐτό, ἐξ ἄλλου, γίνεται ἀνέκαθεν.

Εἰς τήν συζήτησιν παρενέβη ὁ κ. Δήμαρχος, ὁ ὁποῖος ὡμίλησε μακρὸν διὰ μακρῶν καὶ εἶπε κυρίως τά ἑξῆς:

Ὅτι τό προτεινόμενον πρόγραμμα εἶναι τό μίνιμουμ καὶ ὄχι ἐξωγκωμένον.

Ὅτι ὁ Δῆμος, ἐπὶ σκοπῷ φιστάμενος ἐσόδων τότε ψηφίζομεν τεχνικὸν πρόγραμμα καὶ ἐν συνεχείᾳ προϋπολογισμὸν ὅστις θά περιέχει τό σπέρμα τῆς αὐξήσεως τῶν φόρων κ.λ.π. τελῶν.

ΔΗΜΑΡΧΟΣ: Ἡ Νομαρχία δύναται νά ζητήσει τοῦτο μόνον εἰς τά ἀνταποδοτικά τέλη.

ΓΚΟΛΦΙΝΟΠΟΥΛΟΣ: Τοῦτο εἶναι ὄχι μόνον γνωστὸν, ἀλλὰ ἔχω τονίσει ὅτι καὶ ἀνταποδοτικά τέλη εἶναι μόνον τά τοιαῦτα τῆς καθαριότητος. Δέν σημαίνει ὅμως ὅτι δὲν πρέπει ν' ἀντιμετωπισθῇ κάθε κίνδυνος αὐξήσεως τῶν τελῶν. Ἀλλὰ ἀνεξαρτήτως τούτου δέν εἶναι δυνατὸν νά ψηφίσωμεν τεχνικὸν πρόγραμμα καὶ νά ἐξαγγείλωμεν ἔργα τά ὁποῖα οὐδέποτε θά δυνηθῶμεν νά πραγματοποιήσωμεν. Δέν θά εἴμεθα συνεπεῖς πρὸς τούς συνδημότας μας οἵτινες θ' ἐλπίζουν εἰς ἔργα τά ὁποῖα οὐδέποτε θά γίνουν. Κατά συνέπειαν πρέπει ἡ συζήτησις ἐπὶ τοῦ τεχνικοῦ προγράμματος νά σταματήσῃ, καὶ νά διανεμηθῇ τοῦτο εἰς τούς συναδέλφους ὥστε ἀφοῦ μελετήσουν τοῦτο, νά ἐκφέρουν βάσει τῶν οἰκονομικῶν δεδομένων τοῦ Δήμου τάς ἐπὶ τούτου ἀπόψεις των, ἤ διὰ διαγραφῆς τῶν προτεινομένων ἔργων καὶ ἐγγραφῆς ἑτέρων, ἤ καὶ διὰ τοῦ προσδιορισμοῦ τῆς σειρᾶς προτεραιότητος αὐτῶν ἀναλόγως τῆς ἀναγκαιότητος καὶ τοῦ ἐπείγοντος τῆς ἐκτελέσεώς των. Τελείως προχείρως ἀναφέρω ὡς κατεπεῖγον ἔργον τήν ὁδὸν τήν ἄγουσαν ἐκ τῶν Δεξαμενῶν πρὸς τό δασύλλιον ἥτις ἔχει καταστῇ ὅλως ἀδιάβατος μέ ἀποτέλεσμα μία ὡραία περιοχὴ τῆς πόλεως ν' ἔχῃ ἀποκλεισθῇ ἀπὸ πλευρᾶς ἐπικοινωνίας διὰ τροχοφόρων, πρᾶγμα ἀπαράδεκτον.

Η ΑΠΑΝΤΗΣΙΣ ΤΟΥ κ. ΑΛΕΚΟΥ ΒΡΗ

Ἀκολούθως ἀπήντησεν εἰς τά λεχθέντα ὑπὸ τοῦ κ. Δημάρχου ὁ κ. Βρῆς, ὁ ὁποῖος καὶ ἐτόνισε, μεταξύ ἄλλων, τά ἑξῆς κατά σειράν:

Ὅτι τό προτεινόμενον τεχνικὸν πρόγραμμα δὲν θά ἔπρεπε νά εἶναι πλασματικὸν, ἀλλὰ νά στηρίζεται μόνον εἰς νομοθετημένους πόρους, διότι, ἄλλως ἡ Νομαρχία θά τό ἀπορρίψῃ, καθ' ὅ ἔχει ὑποχρέωσιν Συνεπῶς εἰς τήν συγκεκριμένην περίπτωσιν ἡ ὑποβολή τεχνικοῦ προγράμματος χωρὶς νά ἔχουν ἐξασφαλισθῇ οἱ ἀναγκαῖοι πόροι εἶναι ματαιοπονία.

Ὅτι ὑπάρχει κίνδυνος, ἄν ὑποβληθῇ τεχνικὸν πρόγραμμα χωρὶς πόρους διὰ τήν ἐκτέλεσίν του νά φθάσωμεν εἰς τὸ σημεῖον νά περικόπτῃ ἡ Νομαρχία ὄχι ποσά, ἀλλὰ ἔργα. Νά ἐπιλέγῃ δηλαδή ἡ Νομαρχία τί θά ἐκτελεσθῇ καὶ ὄχι ὁ Δῆμος.

Ὅτι, ἐν πάσῃ περιπτώσει ἐὰν ὄντως τό πρόγραμμα εἶναι πλασματικὸν, καθ' οἱανδήποτε μέρος, θά ἔπρεπε καὶ αὐτὸ νὰ τό γνωρίζουν οἱ κ.κ. σύμβουλοι, «διὰ νὰ γνωρίζουν, τουλάχιστον, τί ψηφίζουν» καὶ νά μὴ εἶναι ἐκτεθειμένοι ἐνώπιον τῶν δημοτῶν περὶ τοῦ ὅτι χωρὶς γνῶσιν τῆς πραγματικότητος ἔδιδον τήν συγκατάθεσίν των.

Ὅτι ὁ ἀγὼν διὰ τὴν ἐνίσχυσιν τῆς αὐτοδιοικήσεως, ἐπιβάλλεται, ἀλλὰ ἐν ὄψει τῶν μεγάλων ἀναγκῶν τοῦ Δήμου Πατρέων, ὀφείλομεν νὰ ξεχωρίσωμεν ἡμεῖς οἱ Πατρινοί, τί δυνάμεθα νὰ ἐπιτύχωμεν εἰς τά πλαίσια τῆς γενικωτέρας ἐπιδιώξεως τονώσεως τῆς αὐτοδιοικήσεως καὶ τὶ μόνοι μας. Καὶ ἐνῶ τὸ πρῶτον δέν εἶναι ἴσως τῆς παρούσης στιγμῆς, τό δεύτερον εἶναι τό ἐπεῖγον.

Ὅτι ἡ σύγκρισις τήν ὁποίαν ἔκαμεν ὁ κ. Δήμαρχος μεταξύ Φρέσνο καὶ Πατρῶν καὶ Ρώμης — Ἀθηνῶν δὲν εὐσταθεῖ διότι, ἐκτὸς τοῦ ὅτι ἄλλοι εἶναι οἱ πόροι τῆς Ἀμερικῆς καὶ ἄλλοι τῆς Ἑλλάδος, δέν θά πρέπει νά λησμονῇ κανεὶς ὅτι ὑπάρχει διαφορὰ συστήματος καὶ διακυβερνήσεως. Ἐνῶ δηλαδή π.χ. εἰς τὴν Ρώμην ὅλα τά ἔργα τά ἐκτελῇ ὁ Δῆμος, εἰς Ἀθήνας δὲν συμβαίνει τό ἴδιον, δοθέντος π.χ. ὅτι ἡ ὕδρευσις ἐξυπηρετεῖται ἀπὸ τὴν Οὔλεν, ὁ φωτισμός ἀπὸ τὴν ΔΕΗ καὶ πρότερον ἀπὸ τὴν Πάουερ, τό φωταέριον ἀπὸ ἑταιρείαν κλπ. Τοῦτο ὅμως δὲν συμβαίνει καθόλου, ὅτι δέν γίνονται εἰς τὰς Ἀθήνας ἔργα ὑδρεύσεως ἤ φωτισμοῦ καὶ συνεπῶς ἡ διαφορά τῶν ἑκατομμυρίων εἶναι εὔλογος.

Ὡς πρός τὴν ὑπαγωγὴν τοῦ λιμένος εἰς τάς ἁρμοδιότητας τοῦ Δήμου ὁ κ. Βρῆς ἀπήντησεν, ὅτι τό Συμβούλιον δὲν θά ἔπρεπε νὰ ἐκδώσῃ τὴν ὥραν ἐκείνην ψήφισμα, ὡς εἶχε προτείνει ὁ κ. Δήμαρχος, ἀλλὰ θά ἔπρεπε νὰ συγκληθῇ εἰδικὴ συνεδρίασις τοῦ Σώματος, καὶ νὰ ἀκουσθῇ ἡ σχετικὴ ἐπιχειρηματολογία, εἰς τρόπον ὥστε καὶ οἱ δημόται νὰ γνωρίζουν καὶ τούς λόγους τούς ἐπιβάλλοντας τήν τοιαύτην ὑπαγωγὴν τοῦ λιμένος εἰς τάς ἁρμοδιότητας τοῦ Δήμου.

ΠΕΡΙ ΤΟΥ ΟΑΑΑ

Εἰς τό σημεῖον αὐτὸ ὁ κ. Δήμαρχος προσθέτει, ὅτι καὶ τά 100 ἑκατομμύρια, τά ὁποῖα ἀπὸ τὰ κεφάλαια τοῦ ΟΑΑΑ ἐδίδοντο ἐτησίως εἰς τούς Δήμους, κακῶς περιεκόπησαν ἐφέτος. Ἡ πράξις ὑπῆρξεν ἐγκληματική. Ἐγίνοντο δι' αὐτῶν ἔργα εἰς τάς συνοικίας καὶ τὼρα δέν θά γίνῃ τίποτε. Ἐξ ἄλλου καὶ οἱ ἄνεργοι ἐνισχύοντο. Προτείνω καὶ ἐπ' αὐτοῦ νά ἐκδώσετε ψήφισμα.

ΚΟΜΜΑΤΑΣ: Ἐγὼ πιστεύω, ὅτι τά περιέκοψαν διότι δὲν ἤθελαν νὰ τὰ δώσουν εἰς τούς δημάρχους πού δέν τούς εἶναι ἀρεστοί. Ἐξ ἄλλου καὶ ὁ ρυθμὸς ἀνεγέρσεως τῶν ἐργατικῶν οἰκιῶν, ποῦ ὑποτίθεται, ὅτι ἔπρεπε νά ἐπιταχυνθῇ μέ τά ἑκατομμύρια αὐτά, εἶναι βραδύς. Καὶ δὲν ἔπρεπε νὰ τὰ πάρουν, διότι οἱ ἄνεργοι πού ἐπληρώνοντο δι' ἡμερομίσθια τὼρα θά τά παίρνουν ὡς ἐπίδομα ἀνεργίας, χωρὶς νὰ γίνωνται ἔργα.

ΑΝΤΥΠΑΣ: Ὁ κ. Κομματᾶς μέ προκατέλαβε. Συμφωνῶ καὶ ἐγὼ ὅτι δὲν ἔπρεπε νὰ κοποῦν τά λεφτά αὐτά, μέ τὰ ὁποῖα καὶ ἔργα ἐγίνοντο καὶ οἱ ἄνεργοι ἐπληρώνοντο.

ΒΡΗΣ: Δέν θά εἶχα ἀντίρρησιν νά ἐκδοθῇ τό ψήφισμα ἀλλὰ ἐπιτρέψατέ μου νά σᾶς εἴπω, ὅτι δὲν βλέπω διατὶ νὰ ἐκδίδωμεν ψηφίσματα φιλολογικοῦ περιεχομένου, τά ὁποῖα δὲν θά τὰ προσέξῃ κανεὶς. Συνεπῶς χρειάζεται ἡ ἀναζήτησις τῆς σχετικῆς ἐπιχειρηματολογίας καὶ ἡ σύνταξις ὑπομνήματος ἐμπεριστατωμένου. Καὶ ἄς μή λησμονοῦμε καί τοῦτο. Ὅτι ὑπάρχει διάχυτος ἡ ἐντύπωσις, ὅτι τά χρήματα αὐτά δὲν εἶναι ἀποδοτικά.

ΔΗΜΑΡΧΟΣ: Αὐτὸ εἶναι σωστὸ, ἀλλὰ καὶ αὐτός ἦταν ὁ προορισμὸς των. Νά ἐνισχυθοῦν οἱ ἀνήμποροι καὶ οἱ ἄνεργοι.

ΒΡΗΣ: Ἐν τοιαύτῃ περιπτώσει ἔργον μας, μεταξύ ἄλλων, θά πρέπει νὰ εἶναι νά ἀνατρέψωμεν αὐτήν τὴν κακὴν ἐντύπωσιν.

ΑΘΑΝΑΣΙΟΥ: Πράγματι εἶναι γεγονός, ὅτι οἱ δίδοντες τά χρήματα αὐτά φροντίζουν νά διορίζουν τούς παρακολουθητάς τῶν ἔργων, πού κάθονται στά καφενεῖα καὶ ἄλλους παρακολουθητάς τῶν παρακολουθητῶν καὶ πάει λέγοντας. Ἄστα νά μή ποῦμε περισσότερα!

ΑΝΤΥΠΑΣ: Ὁπότε, δηλαδή, ἔχει δίκαιον ὁ κ. Βρῆς πού εἶπεν, ὅτι ἔχει δυσφημισθῆ ὁ τρόπος χρησιμοποιήσεως τῶν ἑκατομμυρίων τοῦ ΟΑΑΑ.

Κατόπιν τούτου ἀπεφασίσθη ὅπως ἐκδοθῇ ἐν καιρῷ ψήφισμα, ἀλλὰ ἀφοῦ προηγουμένως ὁ Δῆμος παρατάξῃ ἐπιχειρήματα καὶ αἰτιολογήσῃ τό αἴτημά του αὐτό, ἐν συνεργασίᾳ καὶ μέ ἄλλους Δήμους.

Τελικῶς ἐπαναφερομένου πρός λῆψιν ἀποφάσεως τοῦ Τεχνικοῦ Προγράμματος 1967 ἀποφασίζεται, ὅπως πρὸ τῆς ἐγκρίσεώς του πολυγραφηθῇ καὶ διανεμηθῇ εἰς τούς κ.κ. Συμβούλους.

Ἐπί τῇ ἀνακοινώσει ἐξ ἄλλου, ὅτι τό ἔργον τῆς περιμανδρώσεως τοῦ νέου τμήματος τοῦ Α' Νεκροταφείου ἀνετέθη εἰς τὸν κ. Ἄγγ. Νικολάου, προσφέραντα ἔκπτωσιν 31%, ὁ κ. Κ. Παπασπυρόπουλος, ἐπειδὴ θεωρεῖ αὐτὴν μεγάλην, συνέστησεν ὅπως παρηκολουθηθῇ ἰδιαιτέρως ἡ ἐκτέλεσις τοῦ ἔργου τούτου. Ὡμιλήσαν καὶ ἄλλοι σύμβουλοι, ὡς καὶ ὁ κ. Δήμαρχος, ἀλλὰ τελικῶς ἐκρίθη, ὅτι θά ἔδει νά ἐγκριθῇ, ἐφ' ὅσον ἡ προσφορὰ τοῦ 31% ἐγένετο προφανῶς διότι δὲν προηγήθη συνεννόησις μεταξύ τῶν δυναμένων νά ἐκτελέσουν τό ἔργον.

ΒΡΗΣ: Ἐξ ἄλλου διὰ νὰ... καθ' ὁ ἐργολάβος τοῦ ἐχρειάζετο ἀκόμη 1%, διότι, ὡς γνωστὸν μετὰ τό 31 «καίγεται» κανεὶς!!!

Περὶ ὥραν 10.30 ἡ συνεδρίασις ἐλύθη.

ΙΤΑΛΙΚΗ ΑΓΟΡΑ ΥΠΟΔΗΜΑΤΩΝ
ΜΑΙΖΩΝΟΣ 50 —ΕΝΑΝΤΙ ΚΑΘ. ΕΚΚΛΗΣΙΑΣ
—ΕΙΣ ΤΑΣ ΤΡΕΙΣ ΜΕΓΑΛΑΣ ΑΙΘΟΥΣΑΣ ΤΟΥ ΚΑΤΑΣΤΗΜΑΤΟΣ ΜΑΣ Η ΔΕΥΘΥΝΘΥΝΣΙΣ ΚΑΙ ΤΟ ΠΡΟΣΩΠΙΚΟΝ ΣΑΣ ΠΕΡΙΜΕΝΟΥΝ ΓΙΑ ΝΑ ΣΑΣ ΕΞΥΠΗΡΕΤΗΣΟΥΝ
Ὑποδήματα ἀνδρικά ραφτά Δραχ. 160
» γυναικεία τουαλέτας Δρχ. 160
Ὑποδήματα περιπάτου Δρχ 60
ΙΤΑΛΙΚΗ ΑΓΟΡΑ ΥΠΟΔΗΜΑΤΩΝ

SELECT
Φωτιστικά Πολυέλαιοι
ΑΓ. ΝΙΚΟΛΑΟΥ 47 - ΤΗΛ. 70-108 ΠΑΤΡΑΙ
Η ΜΕΓΑΛΥΤΕΡΗ ΕΚΘΕΣΙΣ ΕΥΡΩΠΑΪΚΩΝ ΦΩΤΙΣΤΙΚΩΝ ΠΟΙΟΤΗΤΟΣ
Ἀπ' εὐθείας συνεργασία μὲ τό ἐξωτερικόν
ΜΕΝΔΡΙΝΟΣ & ΣΚΑΡΠΕΤΑΣ
ΑΓ. ΝΙΚΟΛΑΟΥ 47

ΓΥΑΛΙΑ
ΜΟΝΤΕΡΝΟΙ ΣΚΕΛΕΤΟΙ
Τῶν καλλιτέρων Γερμανικῶν Ἐργοστασίων
ΝΙΚ. Α. ΣΤΑΥΡΟΠΟΥΛΟΣ
ΠΑΤΡΕΩΣ - ΚΟΡΙΝΘΟΥ 297Α - ΤΗΛ. 35-51 ΠΑΤΡΑΙ

ΕΞΟΧΙΚΟΝ ΚΟΣΜΙΚΟΝ ΚΕΝΤΡΟΝ
"ΤΑΡΑΝΤΕΛΛΑ,,
ΑΦΗΑΝ ΚΟΣΤΗΡΗ - ΑΛΙΣΣΟΣ
Μέ μοντέρνα πολιτισμένη μουσική σὲ δίσκους ΤΖΟΥ—ΜΠΟΞ. Μέ ἄκρα καθαριότητα καί περιποίηση. Μέ μοντέρνα διακόσμηση. Σᾶς προσφέρει ἕνα χαρούμενο περιβάλλον γιά γλέντι καὶ χορό.
«ΤΑΡΑΝΤΕΛΛΑ» ΑΛΙΣΣΟΣ
ΣΗΜ. Ἡ αἴθουσα θερμαίνεται καί παραχωρεῖται διά χορούς καί συνεστιάσεις. Ἐπίσης ἐνοικιάζονται δωμάτια ἄνωθεν τοῦ κέντρου μας διά τίς ΑΠΟΚΡΗΣ.

ΣΤΑΥΡΟΠΟΥΛΟΣ
Κορίνθου 248 · Τηλέφωνον 43-55
Λουλούδια
Στίς γιορτές ἡ εὐγενέστερη προσφορά.

ΓΚΡΕΚΑ
ὅταν τὸ μαγείρεμα γίνεται ξεκούρασις καὶ διασκέδασις

ἠλεκτρικὴ κουζίνα
Kelvinator
Γιὰ ὅλη σας τὴ ζωή
"Γ. ΣΩΤΗΡΟΠΟΥΛΟΣ" Ο.Ε.
ΜΑΙΖΩΝΟΣ 107 - ΤΗΛ. 21-47 - ΠΑΤΡΑΙ
ΑΥΘΗΜΕΡΟΝ ΤΕΧΝΙΚΗ ΕΞΥΠΗΡΕΤΗΣΙΣ

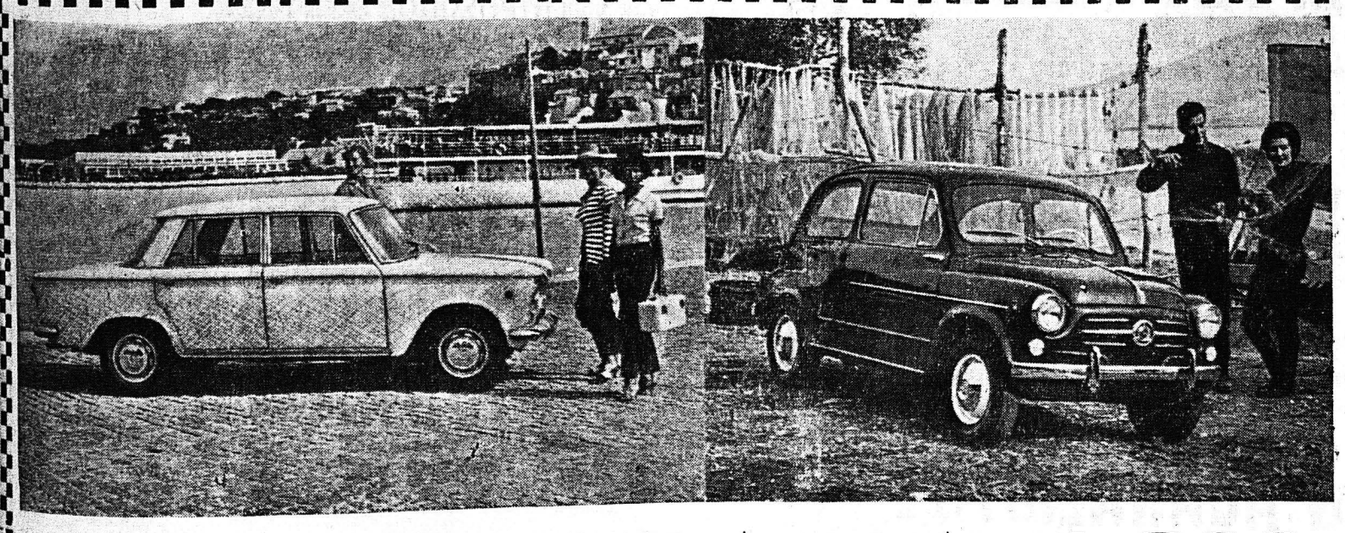
FIAT ZASTAVA 1.300 ΚΑΙ 750
Δύο ἐκλεκτά μοντέλα τῆς ΙΤΑΛΟΓΙΟΥΓΚΟΣΛΑΒΙΚΗΣ ΒΙΟΜΗΧΑΝΙΑΣ. ΚΟΜΨΟΤΑΤΑ ΚΑΙ ΙΣΧΥΡΑ.
ΑΝΤΙΠΡΟΣΩΠΟΙ ΝΟΜΟΥ ΑΧΑΪΑΣ
ΑΔΕΛΦΟΙ Κ. ΜΑΛΛΙΩΡΗ
ΑΓΙΟΥ ΑΝΔΡΕΟΥ 104
ΤΗΛΕΦ. 70—834

ΑΘΑΝ. ΠΑΠΑΠΑΝΑΓΙΩΤΟΥ
Τοιμέντα - κουζίναι ὑγραερίου - ὑγραέρια - ἠλεκτρικὰ ψυγεῖα - ὀξυγόνα ∴ Τηλέφωνον 21—60 καὶ 47—49