Δημοσιογραφικό "ΠΕΡΙΣΚΟΠΙΟ"

ΑΘΛΗΤΙΚΟΙ ΑΓΩΝΕΣ ΑΝΑΠΗΡΩΝ

Τριακόσιοι έβδομήντα όκτώ άθλητές από 33 Πολιτείες πήραν μέρος στούς 21ους «Αγώνες Ἀθλητῶν ἐπί ἀναπηρικῆς πολυθρόνας» πού διεξήχθησαν πρόσφατα στόν Σάν Χοσέ τῆς Καλιφορνίας. Στούς ἀγώνες — πού περιλαμβάνουν ἀγωνίσματα ἄρσεως βαρῶν, κολυμβήσεως, τοξοβολίας, πίγκ πόγκ, στίβου καί δρόμου μετ' ἐμποδίων, κορυφαῖος ἀθλητής ἀνακηρύχθηκε ὁ Ράντυ Γουίζ (νικητής τοῦ μιλίου) καί κορυφαία ἀθλήτρια ἡ Σάρον Ράαν (νικήτρια τῶν 870 υ. μέ νέο ρεκόρ). Τό βραβεῖο ἤθους ἀπονεμήθηκε στήν Ἀίρὴν Σαντσές.

Ἀπό τούς ἀθλητές, πού ἀγωνίσθηκαν στό Σάν Χοσέ. 29 ἐπέλεγήσαν νά ἐκπροσωπήσουν τίς ΗΠΑ στούς ἀγώνες ἀναπήρων «Στόουκ — Μάντεβίλ» πού θά διεξαχθοῦν στήν Ἀγγλία ἀπό 24 ὡς 30 Ἰουλίου καί ἀναμένεται νά συγκεντρώσουν ἀθλητές ἀπό 51 χῶρες.

ΑΝΑΝΕΩΜΕΝΟΣ Ο ΤΡΥΝΤΩ ΑΝ ΚΑΙ ΧΩΡΙΣΜΕΝΟΣ

Ο ΚΑΝΑΔΟΣ πρωθυπουργός κ. Πιέρ Τρυντώ, πού ἀντιμετώπισε τόσο σημαντικά καί δύσκολα προβλήματα στή χώρα του, ὅπως ὁ πληθωρισμός, ἡ ἀνεργία τό θέμα Κεμπέκ κλπ. καί ἔζησε μιά οἰκογενειακή τραγωδία, ἀφοῦ χώρισε τή σύζυγό του καί ἔμεινε μόνος μέ τά τρία παιδιά του— συγκεντρώνει τώρα τήν προσοχή του στίς ὑποθέσεις τοῦ Καναδᾶ, μέ ἀνανεωμένη μάλιστα δραστηριότητα καί μέ μιά νέα ἀντιληψή. Ἔτσι, τό πολιτικό του γόητρο καί τό κύρος του ἔχουν ἐνισχυθεῖ. Πολλοί πιστεύουν ὅτι ὁ πρωθυπουργός κ. Τρυντώ θά κερδίσει καί πάλι τίς προσεχεῖς ἐκλογές καί θά παραμείνει πρωθυπουργός τῆς χώρας.

Τό ὀξύτερο ζήτημα πού ἀντιμετωπίζει σήμερα ὁ Καναδᾶς εἶναι τό χωριστικό κίνημα τοῦ Κεμπέκ. Μιά διάσπαση τῆς ὁμοσπονδίας, θά εἶχε μεγάλες πολιτικές καί οἰκονομικές συνέπειες. Οἱ περισσότεροι Καναδοί πιστεύουν ὅτι ὁ μόνος πού μπορεῖ ν' ἀποτρέψει αὐτό τό ἐνδεχόμενο εἶναι ὁ κ. Πιέρ Τρυντώ καί δίνουν διάθεση νά τόν ὑποστηρίξουν.

ΕΛΕΧΘΗ

Οἱ τύψεις συνειδήσεως ἑνός θρησκόληπτου, δέν τόν ἐμποδίζουν νά κάνη ὅ,τι ἔχει σκοπό... μόνο τοῦ μειώνουν τήν ἀπόλαυση.

(ΜΕΝΤΕΛΛ)

Ο ΧΙΤΛΕΡ ΑΝΘΡΩΠΙΣΤΗΣ

Θά κυκλοφορήση αὐτές τίς μέρες στό Λονδίνο ἕνα βιβλίο πού θά προκαλέσει πάταγο. Συγγραφέας του ὁ Ντάϊβιντ Ἴρβινγκ. Θέμα του: Ἡ ζωή τοῦ Χίτλερ.

Ὑπάρχουν πολλές βιογραφίες καί μιά σειρά ἀπό ἔργα γιά τόν Γερμανό δικτάτορα καί ἕνα ἀκόμη βιβλίο δέν μπορεῖ ὅμως νά προκαλέσει ἰδιαίτερη ἐντύπωση. Ἀλλά ἡ προσπάθεια τοῦ Βρεταννοῦ συγγραφέα εἶναι κάτι τό διαφορετικό: Θέλει νά ἀποκαταστήσει τόν Χίτλερ γιατί πιστεύει ὅτι οἱ ἱστορικοί, τόν ἀδίκησαν γιατί δέν θεωρεῖ «ἄνθρωπιστή» τό ἀπωσδήποτε ὄχι χειρότερο ἀπό τόν Ροῦζβελτ ἤ τόν Τσῶρτσιλ.

Ὁ Ντάϊβιντ Ἴρβινγκ, δέν ἐκφράζει προσωπική του γνώμη ἀλλά, ὅπως τουλάχιστον λέει ὁ ἴδιος, ἀλλά τό συμπέρασμα ἀπό μιά ἀκτεταμένη ἔρευνα πού ἔκαμε συγκεντρώνοντας στοιχεῖα καί μαρτυρίες γιά τόν Ἀδόλφο Χίτλερ, ἐπί δώδεκα συνεχῆ χρόνια.

Θά ἔλεγε κανείς ὅτι μελέτησε ὅλα τά ντοκουμέντα, συνάντησε ἑκατοντάδες Γερμανούς Ναζί, γιά ν' ὑποστηρίξει ὅτι ὁ Χίτλερ εἶναι ἀθῶος γιά τά ἐγκλήματα πού τοῦ ἀποδίδονται!!

Δηλαδή:

Ὁ Χίτλερ ἄρχισε τόν ἀντισημιτικό ἀγώνα τό 1930 στή Γερμανία, ἀλλά δέν εὐθύνεται αὐτός γιά τή μοῦσική ἐξόντωση τῶν Ἑβραίων.

Η ΣΤΗΛΗ ΤΩΝ ΑΓΡΟΤΩΝ

ΑΠΟ ΤΟΥΣ ΤΑΚΗΝ ΣΟΥΒΑΛΙΩΤΗΝ ΚΑΙ ΓΕΩΡΓΙΟΝ ΜΑΥΡΟΕΙΔΗΝ

ΜΟΝΟ ΑΠΟ ΤΑ ΟΔΥΝΗΡΑ ΓΕΓΟΝΟΤΑ ΘΑ ΣΤΑΜΑΤΗΣΗ Η ΑΣΤΥΦΙΛΙΑ

Ὅλα τά κοινωνικά φαινόμενα, ἔχουν κάποια αἰτία, ἔχουν μία χρονική διάρκεια μικρή ἤ μεγάλη καί κάποτε ὑποχωροῦν μετριάζονται ἤ καί ἐξαφανίζονται. Αὐτή δά εἶναι καί ἡ ἱστορία τῆς ἀστυφιλίας. Εἶναι μεταπολεμικό φαινόμενο. Μιά εὐρεία μετατόπιση πληθυσμοῦ, πού σημειώθηκε ἀπό ἀγροτικές περιοχές στίς πόλεις, προκάλεσε πολύ κρίσιμες μεταβολές μέσα στό οἰκονομικό μας φάσμα.

Μιά ἐθνική οἰκονομία, ἀποτελεῖ τό σύνολον τῶν ἐπί μέρους οἰκονομικῶν δραστηριοτήτων καί εἶναι φυσικό, μιά παρατεταμένη διαταραχή στόν παραγωγικό ρυθμό ἑνός κλάδου νά ἔχη μακροπρόθεσμα ἀρνητικές ἐπιπτώσεις παντοῦ. Οἱ συνέπειες τῆς ἀστυφιλίας δέν εἶσαντε, ἄμεσες, ὅπως τόν ζοῦμε καί πιό πάνω, σέ παρόμοιες δέ περιπτώσεις ἀργοῦν νά ἀναφανοῦν. Ἀνακύπτει τό ἐρώτημα: Ἡ οἰκονομία μας ἐπί πόσο θά ἀντέξη ἀκόμη μιά διαταραχή, μιά ἀφύσικη οἰκονομική ἐξέλιξη, πού σταθερά ἀποδυναμώνει τόν τομέα παραγωγῆς τροφίμων; Καί ποῦ σέ ἕνα παραγωγικό πληθυσμό, ἀνοίγει τόν δρόμο γιά παρασιτικά ἐπαγγέλματα; Ἐάν τουλάχιστον, οἱ ἀγρότες πού μετακινήθηκαν σέ ἄλλους χώρους ἐργασίας, συνέχιζαν νά εἶσαντε παράγοντες μιᾶς πραγματικῆς παραγωγικότητος, τό κακό θά ἦταν περιορισμένο γιατί θά εἴχαμε μιά θετική ἀντιστάθμισι. Θά ἀντιμετωπίζαμε παραγωγική πτῶσι σέ μιά περιοχή τῆς οἰκονομίας, ἀλλά αὐτό τό δυσάρεστο γεγονός θά τό ξεπερνούσαμε ἀνώδυνα ἀπό μίαν γενικώτερη βελτίωσι πού θά ἀκολουθοῦσε, ἀπό τήν ἐξ ἴσου παραγωγική ἐνασχόληση τῶν ἀνθρώπων πού τήν ἐγκατέλειψαν. Ὅπως ὅμως, εἶναι καί στατιστικά διαπιστωμένο, σημαντικό μέρος ἀπό τούς ἀγρότες πού εἶναι κάτοικοι πόλεων ἔχει στραφεῖ σέ παρασιτικές καί ἀντιπαραγωγικές ἐργασίες, ἄλλοι ἔγιναν θυρωροί, ἄλλοι προσληφθήκανε σέ δημοτικές ὑπηρεσίες, ἄλλοι τοποθετηθήκανε σέ θέσεις πού ἡ παρουσία τους εἶναι νεκρή, ἄλλοι προστεθήκανε στόν κόσμο τῆς γραφειοκρατίας κ.λ.π. Ὁ Ἀνταμ Σμίθ ἀπ' τήν Σκωττία πού πέθανε στά χρόνια τῆς Γαλλικῆς Ἐπαναστάσεως, συγκεκριμένα τό 1790, εἶναι ὁ μεγίστος οἰκονομολόγος τοῦ οἰκονομικοῦ φιλελευθερισμοῦ, θά μπορούσαμε νά τόν ὀνομάσουμε Ἱπποκράτη τῆς οἰκονομικῆς ἐπιστήμης.

Πραγματευόμενος τό θέμα ἐργασία ἔκαμε μία ἀντιδιαστολή σέ μία κατηγορία ἔργα ζομένων, ἔκαμε μιά διαβάθμισι τῆς ἐργατικῆς παραγωγικότητος, διάφορες ἐργασίες ἐκρίθηκαν ἀπό αὐτόν ὡς ἀντιπαραγωγικές. Ἀπό τίς αὐστηρές κρίσεις του, δέν διέφυγαν οὔτε ὡρισμένες κοινωνικές καί ἐπιστημονικές εἰδικότητες, ὅπως οἱ δικηγόροι, οἱ ἰατροί, οἱ στρατιωτικοί καί ὁ κλῆρος. Εἶναι ἀναπότρεπτο, μιά οἰκονομία πού χάνει βασικά στηρίγματα νά γνωρίση μιά δραματική ὕφεσι καί διακυβεύουν τό οἰκονομικό μας μέλλον ὅσο ἀπό τούς ὑπευθύνους μας δημιουργοῦν ἤ ἀνανεώνουν εὐκαιρίες γιά ἀντιπαραγωγικές τοποθετήσεις. Αὐτό πού μᾶς συμβαίνει εἶναι μιά οἰκονομική ἀποστράγγισις.

Ἡ ἑλληνική οἰκονομία μᾶς ἔχει συνηθίσει μέ περιοδικές οἰκονομικές ἀναλαμπές καί αὐτό ἔχει ἐνισχύσει τήν γενική πίστι, ὅτι οἱ πόλεις ἔχουν καταστεῖ τά οἰκονομικά κέντρα, πού θά εἶναι ὅλες τίς ἐποχές τό ἀσφαλέστερο οἰκονομικό καταφύγιο γιά ὅσους χωρικούς θέλουν νά γίνουν ἀστοί. Πρόκειται ὅμως, γιά μιά πίστι ἐστερημένη κάθε βάσεως, πού τά προσεχῆ χρόνια θά τήν δοκιμάσουν συνθέμελα καί τότε, μπροστά σέ μιά οἰκονομική κατάστασι τελείως διαφορετική ἀπό τούς σημερινούς ὁραματισμούς, ὅλοι μας θά παραδεχθοῦμε ὅτι εἴχαμε ζήσει μιά μεθυστική πλάνη. Καί πού ἄφησε τήν φαντασία μας νά καλπάση.

Ἡ ἀστυφιλία εἶναι ἕνα κοινωνικό γεγονός, καί καταπολεμήθηκε μέ ὅλα τά μέσα, πού μιά πολιτεία βρίσκει ἐνδεδειγμένα γιά νά βοηθηθῆ ἡ κοινή γνώμη, νά κάμη μιά περισυλλογή. Δέν ἀνακόπηκε ἀπό τίς πολιτικές ἀντιδράσεις, ἀντίθετα τίς ὑπερφαλάγγισε, ἔκαμε τά χωριά νά στερέψουν ἀπό ζωή. Ἦταν ὅμως, μιά ἀστυφιλία ἀπρογραμμάτιστη, ἔξω ἀπό ἐλέγχους, δέν ἐπηρεάσθηκε ἀπό καμιά ψυχρή σκέψι, ἐξέδρεψε ἕνα παρασιτισμό πού γίνεται ὅλο καί πιό ἀπειλητικός. Ἄραγε, νά ἄρχισε ἡ συνειδητοποίησι αὐτοῦ τοῦ κινδύνου; Ὁ παρασιτισμός ὑποσκάπτει τήν οἰκονομία, κατατρώει τόν δυναμισμό της, εἶναι μία δεύτερη φύσις τοῦ πληθωρισμοῦ.

Ἡ ἀστυφιλία πού ἄρχισε καί συνεχίζεται ἀπό χιλιοειπωμένες οἰκονομικές προσδοκίες, θά σταματήση μόνο ἀπό ὀδυνηρά οἰκονομικά γεγονότα.

ΚΟΙΝΩΝΙΚΑ

ΘΑΝΑΤΟΙ

Ἠλίας Καρπῆς ἐτῶν 83.
Κων. Ἀντωνόπουλος ἐτῶν 78.
Ἀνδρ. Παυόπουλος ἐτῶν 73.
Σοφία Δαραμούσκα ἐτῶν 59.
Φώτιος Τζομερέλος ἐτῶν 57
Βασίλειος Κουφογιάννης ἐτῶν 75.
Σωκράτης Ἰωάννου ἐτῶν 41.
Γεώργ. Καλογερόπουλος ἐτῶν 65.
Φίλιππος Ἀντωνέλλος ἐτῶν 55.
Εὐάγγελος Κάσσαρης ἐτῶν 84.
Ζωΐτσα Σιέττου ἐτῶν 87.
Μιχ. Κυριαζῆς ἐτῶν 70.

ΓΑΜΟΙ

Νικόλαος Νιφόρας — Βασιλική Κανελλοπούλου ἐτέλεσαν τούς γάμους των.

Βασίλειος Μαχαίρας — Ἐλευθερία Δήμου ἐτέλεσαν τούς γάμους των.

Γεώργιος Φωτόπουλος— Δήμητρα Κατσιβήμα ἐτέλεσαν τούς γάμους των.

Νικόλαος Καλυπέρας — Ἀνοστασία Μπακοπούλου ἐτέλεσαν τούς γάμους των.

Κωνσταντῖνος Χρυσανθόπουλος — Νικολέττα Κουρλιούρου ἐτέλεσαν τούς γάμους των.

Γεράσιμος Παπαδόπουλος —Εὐγενία Ἀλαμέλα ἐτέλεσαν τούς γάμους των.

Νικόλαος Στεφανάκος —Γεωγία Ἀνδριοπούλου ἐτέλεσαν τούς γάμους των.

Πασχάλης Ζωγράφος —Κωνσταντίνα Γεωργοπούλου ἐτέλεσαν τούς γάμους των.

Βασίλειος Νικολόπουλος— Εὐφροσύνη Μαϊσέου ἐτέλεσαν τούς γάμους των.

Κυριάκος Τζαϊλάκης — Λαμπρινή Μόσχου ἐτέλεσαν τούς γάμους των.

ΒΙΟΤΕΧΝΙΑ ΚΑΛΥΜΜΑΤΩΝ
Η ΤΕΛΕΙΟΤΗΣ
ΠΑΝ. ΜΑΝΩΛΟΠΟΥΛΟΥ
ΚΑΝΑΚΑΡΗ 1/6 ΠΛΑΟΠΟΙΜΕΝΟΣ ΤΗΛ. 278—738

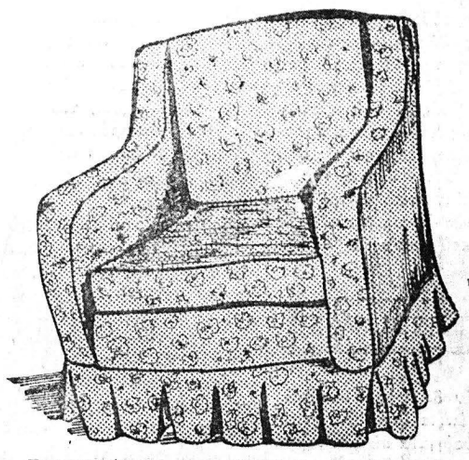

Προστατεύσατε τά ΣΑΛΟΝΙΑ σας ντύνοντάς τα μέ γούστο καί μέ τήν τελειότητα τῆς Βιοτεχνίας μας
Τά κάνετε ἔτσι καινουργότερα
Μέ δικό σας ὕφασμα ἤ διαλέγοντες ἕνα ἀπό τή δική μας μεγάλη ποικιλία χρωμάτων
Εἶναι σαν νά ἔχετε ΔΥΟ σαλόνια.
ΚΑΛΥΜΜΑΤΑ ΚΑΘΙΣΜΑΤΩΝ ΑΥΤΟΚΙΝΗΤΩΝ

αυτοκινητα
OPEL
ασφαλη · ανετα · πολυτελη · οικονομικα

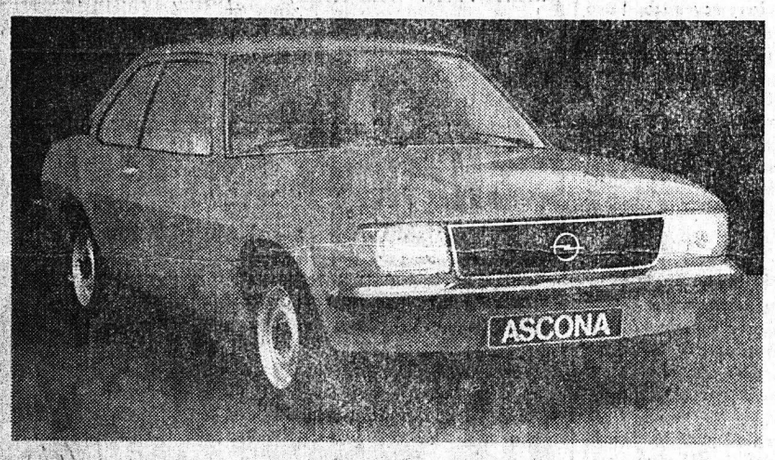

ΕΥΚΟΛΙΕΣ ΠΛΗΡΩΜΗΣ
Β. ΙΩΑΝ. ΓΚΟΛΦΙΝΟΠΟΥΛΟΣ
ΑΓΙΟΥ ΑΝΔΡΕΟΥ 132-134 ΤΗΛ. 325 076 ΠΑΤΡΑΙ

Η νέα Corolla
εἶναι καί γιά σάς...

Πού Ἔρετε ἀπό αὐτοκίνητα.
Καί θέλετε ἕνα εὐρύχωρο, ἀεροδυναμικό αὐτοκίνητο μέ λιγότερη κατανάλωση, ἀλλά περισσότερη ταχύτητα, μέ ὡραία, πολυτελῆ γραμμή.

ΚΑΣΙΔΟΠΟΥΛΟΣ ΑΕΒΕ
ΑΝΤΙΠΡΟΣΩΠΕΙΑ
ΓΕΩΡΓ. ΠΑΡΑΣΚΕΥΟΠΟΥΛΟΣ Ε.Ε.»
ΑΓ. ΑΝΔΡΕΟΥ 170 ΤΗΛ. 321.743 — 321.288 — ΠΑΤΡΑΙ

ΗΛΕΚΤΡΙΚΑΙ ΣΥΣΚΕΥΑΙ
ΤΩΝ ΠΛΕΟΝ ΦΗΜΙΣΜΕΝΩΝ ΒΙΟΜΗΧΑΝΙΩΝ
★ Μέ Ἀνεξάντλητο Ἀριθμόν ἀνταλλακτικῶν
★ Σέ ἐντυπωσιακά συμφέρουσες ΤΙΜΕΣ
★ καί ἐπί πλέον ἡ γνωστή μας ἐξυπηρέτησις ἀπό τό τελειότερον service

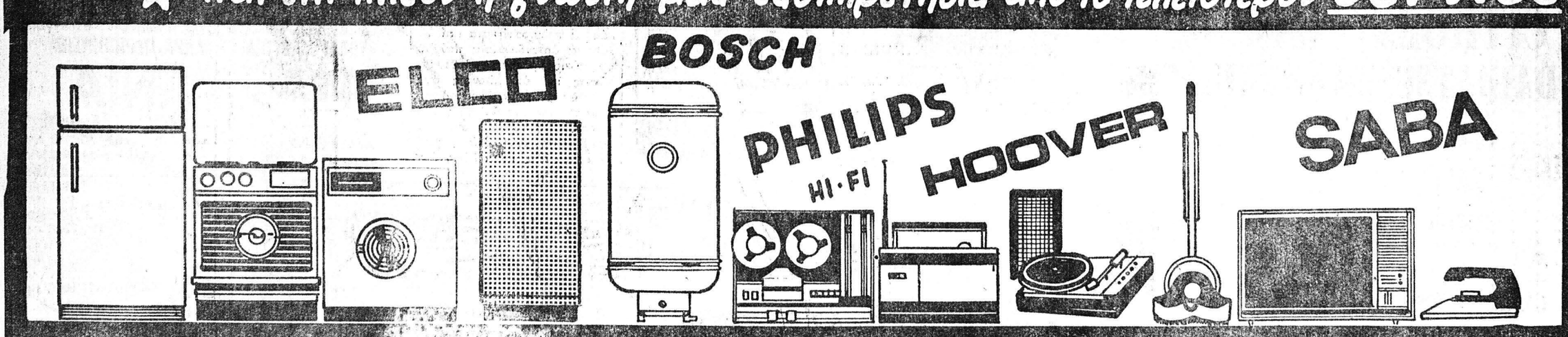

ΑΛΕΞΟΠΟΥΛΟΣ
ΚΟΡΙΝΘΟΥ 204 ΤΗΛ. 273·900 & 270·329