ΕΘΝΙΚΟΣ ΚΗΡΥΞ ΠΑΤΡΩΝ

• ΙΔΡΥΤΗΣ ΑΝΔΡΕΑΣ Γ. ΒΡΗΣ • ΓΡΑΦΕΙΑ ΤΥΠΟΓΡΑΦΕΙΑ ΦΙΛΟΠΟΙΜΕΝΟΣ 27 • ΤΗΛ. 277 384 ΚΑΙ 275 352 • ΤΙΜΗ ΔΡΑΧ. 7 — ΕΤΟΣ 43 ΑΡΙΘΜΟΣ ΦΥΛΛΟΥ 2659 ΔΕΥΤΕΡΑ 29 ΑΥΓΟΥΣΤΟΥ 1977

ΤΑ ΕΛΛΗΝΙΚΑ ΓΥΜΝΑΣΙΑ ΑΝΗΣΥΧΟΥΝ ΤΟΥΣ ΤΟΥΡΚΟΥΣ

ΚΙΝΗΣΕΙΣ ΑΡΜΑΤΩΝ ΜΑΧΗΣ ΕΙΣ ΑΝΑΤΟΛ. ΘΡΑΚΗΝ

Ο ΕΛΛΗΝΙΚΟΣ ΣΤΡΑΤΟΣ ΘΑ ΧΡΗΣΙΜΟΠΟΙΗΣΗ ΥΠΕΡΣΥΓΧΡΟΝΑ ΟΠΛΑ

ΑΘΗΝΑΙ. Ἐκτεταμένο δίκτυο πού θά παρακολουθήσει τὴν ἐξέλιξιν τῆς στρατιωτικῆς ἀσκήσεως «Φίλιππος 77» στὴν Ἀνατολική Μακεδονία καὶ Θράκη ἔχει ἤδη ἀναπτύξει ἡ Τουρκία ἐνῶ παρατηροῦνται τίς τελευταῖες ἡμέρες καὶ μετακινήσεις μονάδων—κυρίως τεθωρακισμένων —στὴν Ἀνατολική Θράκη, μέ κατεύθυνση τὴν μεθοριακή γραμμὴ τοῦ Ἕβρου.

Τὰ μέτρα αὐτὰ χαρακτηρίζονται ἀπὸ ἑλληνικὲς στρατιωτικὲς πηγὲς «συνήθη» καὶ ἀποδίδονται στὸ ἐνδιαφέρον τῆς τουρκικῆς πλευρᾶς νὰ διαπιστώσει τὸ ἐπίπεδο τῆς ἐπιχειρησιακῆς ἱκανότητας τῶν ἐνόπλων δυνάμεων. Ἡ Τουρκία ἐνδιαφέρεται ἐπίσης νὰ συγκεντρώσει πληροφορίες γιὰ τοὺς νέους ἑλληνικοὺς ἐξοπλισμούς, ἀφοῦ ἔχει ἤδη ἀναγγελθεῖ ἐπισήμως ὅτι στὴν ἄσκηση «Φίλιππος 77» θὰ χρησιμοποιηθοῦν γιὰ πρώτη φορὰ πολλὰ ἀπὸ τὰ ὑπερσύγχρονα ὅπλα —συρίας τηλεκατευθυνόμενοι — πού βαυλοι πού ἀγοράσθηκαν πρόσφατα ἀπὸ τὴ Γαλλία καὶ τὴ Γερμανία.

Σύμφωνα μὲ πληροφορίες ἀπὸ ἔγκυρες πηγές, σκάφος τῆς τουρκικῆς ἀντικατασκοπείας, μέ εἰδικὸ ἐξοπλισμὸ, βρίσκεται ἤδη «ἐν πλῷ» πρὸς τὴν περιοχὴ τῆς ἑλληνικῆς ἀσκήσεως, στὴν ὁποία θὰ λάβει μέρος καὶ τὸ σύνολο τῆς δυνάμεως κρούσεως —πυραυλάκατοι κλπ. τοῦ Πολεμικοῦ Ναυτικοῦ. Παράλληλα οἱ δυνάμεις τῆς τρίτης τουρκικῆς Στρατιᾶς, στὴν Ἀνατολική Θράκη ἔχουν ἀναπτυχθεῖ τὶς τελευταῖες ἡμέρες σέ ἐπίκαιρα σημεῖα τῆς περιοχῆς, ὅπου πραγματοποιοῦν περιορισμένης ἐκτάσεως «ἀντισκήσεις», ὥστε νὰ βρίσκονται σέ κατάσταση «συνεχοῦς ἑτοιμότητος»

Ἑλληνικὲς πηγὲς ἀπεκάλυψαν προχθὲς ὅτι ἔχουν ληφθεῖ ὅλα τὰ ἀπαραίτητα μέτρα, ὥστε νὰ μὴν παρακολουθήσει μέ κανένα τρόπο ἡ Τουρκία τὴν ἐξέλιξη τῆς ἀσκήσεως «Φίλιππος 77». Συγκεκριμένα ἀξιωματικοί, εἰδικῶν ὑπηρεσιῶν βρίσκονται ἤδη στὴν Θράκη—στὸν τόπο πού θὰ διεξαχθοῦν τὰ γυμνάσια — μέ κύρια ἀποστολή τὴν ἀπαστρεπή κάθε τουρκικῆς παρεμβολῆς — πλεκτρονικῶς ἢ ἄλλου εἴδους.

Ἀπὸ τὸ ὑπουργεῖο Ἐθνικῆς Ἀμύνης ἀνακοινώθηκε προχθές, ὅτι ἡ κύρια φάση τῆς ἀσκήσεως «Φίλιππος 77» θὰ διεξαχθεῖ ἀπὸ τὶς 8 ἕως τὶς 11 Σεπτεμβρίου, ὑπὸ τὴν διεύθυνση τοῦ Γενικοῦ Ἐπιτελείου Ἐθνικῆς Ἀμύνης. Τὴν ἄσκηση θὰ παρακολουθήσουν, μεταξύ ἄλλων ἡ πολιτική καί στρατιωτική ἡγεσία τῆς χώρας καθώς καὶ στρατιωτικοί ἀκολουθοι διαφόρων πρεσβειῶν τῆς Ἀθήνας. Μεταξύ αὐτῶν, πού ἔχουν κληθεῖ, περιλαμβάνονται καὶ οἱ στρατιωτικοί ἀκόλουθοι πρεσβειῶν τῶν Ἀνατολικῶν χωρῶν.

ΠΕΡΙ ΤΑ ΓΕΓΟΝΟΤΑ

ΠΕΡΙ ΑΥΤΟΜΑΤΟΥ

★ Νὰ δώσωμεν συμβουλὰς εἰς τοὺς Ἱεράρχας τῆς Ἐκκλησίας καὶ νὰ τοὺς συστήσωμεν ὅτι θὰ πρέπει νὰ ἐπιδείξουν κατανόησιν, διότι τὸ πρόβλημα ὑπάρχει καὶ χρήζει κάποιας λύσεως, τοῦτο εἶναι ἤδη περισσότερον. Δὲν θλάπτε ἄμως μία προειδοποίησις: Ὅτι οἱ σεβασμοί, ἀλλὰ καὶ οἱ ἀλληλοϋβρίζομενοι Ἱεράρχαι θὰ πρέπει νὰ κατανοήσουν ὅτι ἂν δὲν ἀντιληφθοῦν ὅτι τὸν λόγον ἐπὶ τοῦ διαζυγίου δὲ ἔχουν μόνον οἱ ἴδιοι, ἀλλὰ καὶ ἄλλοι παράγοντες, τότε ὁπωσδήποτε θὰ ἐπισπευθῆ ὁ χρόνος καθ' ὃν ἡ Πολιτεία καὶ ἡ Ἐκκλησία θὰ διαχωρισθοῦν καὶ θὰ ὁδεύσωμεν πρὸς τὸν πολιτικὸν γάμον, ὡς οὕτως ἐφαρμόζεται τουλάχιστον εἰς τὰς χώρας τῆς ΕΟΚ εἰς τὴν ὁποίαν πρόκειται ὡς λέγεται, νὰ ἐντοχθῶμεν.

ΤΟ ΤΕΛΩΝΕΙΟΝ

★ Εἶναι εὐχάριστον ὅτι μετὰ τὰ παρελεύσαν ἀρκετῶν ἐτῶν ἐπικρατοῦσαν αἱ ἐργασίαι διὰ τὴν ἀνέγερσιν τοῦ νέου Τελωνείου. Δὲν νομίζουν ὅμως οἱ ἀρμόδιοι, ὅτι ὁ ρυθμὸς τῶν ἐργασιῶν ἀνεγέρσεως εἶναι βραδὺς βραδύτατος; Πταίει μήπως τὸ ὅτι δὲν ἔχουν χορηγηθῆ αἱ δέουσαι πιστώσεις; Ἢ πταίει ἄλλο τί;

ΝΑΙ ΜΕΝ ΑΛΛΑ...

★ Μὲ στὺλ: «Ναὶ μὲν ἀλλὰ» γράφονται ἀπὸ μακροῦ ἤδη αἱ πληροφορίαι αἱ ἀφορῶσαι τὰς ἐρεύνας διὰ πετρέλαιον. Οὕτω σχεδὸν πάντοτε φέρεται εἰς τὴν δημοσιότητα ὅτι «ναὶ μὲν τὰ ἀνακαλυφθέντα στρώματα εἶναι καλῆς ποιότητος, ἀλλὰ δὲν εἶναι ἐκμεταλλεύσιμα»! Καὶ εἰς ἄλλας: «Ναὶ μὲν εἶναι ἐκμεταλλεύσιμα τὰ ἀποκαλυφθέντα ἀέρια, ἀλλὰ δὲν εἶναι καλῆς ποιότητος»! Ὅλα δὲ αὐτὰ ἐν μέσῳ πλήρους ἀβεβαιότητος περὶ τοῦ τί πράγματι ἔχει ἐπιτευχθῆ μετὰ τόσας ἐρεύνας ἐπὶ πεντετίαν καὶ πλέον! Βεβαίως ὅμως ὅταν ἐπισβεν τοιούτων θεμάτων κρύπτωνται κολοσσιαῖα συμφέροντα οἰκονομικὰ καὶ στρατηγικὰ εἶναι φανερὸν, ὅτι ἡ ἀλήθεια κάποτε θὰ ἔλθη εἰς φῶς, ἀλλὰ εἰς δόσεις. Δηλαδὴ εἰς μάκρος χρόνου ἴσως καὶ δεκετιῶν.

ΤΑ ΜΕΤΡΑ ΥΓΕΙΑΣ

★ Εἶναι πολὺ σημαντικὰ τὰ ἐξαγγελθέντα τὴν παρελθοῦσαν ἑβδομάδα μέτρα εἰς τὸν τομέα τῆς ὑγείας. Καὶ μόνον τὸ γεγονὸς ὅτι διὰ τὴν ἀνέγερσιν νέων ὑγειονομικῶν σταθμῶν καὶ Πανεπιστημιακῶν κλινῶν, θὰ διατεθοῦν δύο περίπου δισεκατομμύρια δραχμῶν καὶ ὅτι σὺν τοῖς ἄλλοις θὰ προσληφθοῦν νέοι ἰατροὶ εἰς τὸ ΙΚΑ καὶ θὰ ἀρχίσῃ καὶ ἡ δωρεὰν χορήγησις φαρμάκων εἰς τοὺς χρονίως πάσχοντας ἀγρότας εἶναι ἀρκετὰ διὰ νὰ καταδειχθῆ ὅτι οἱ ἀρμόδιοι κυβερνητικοὶ παράγοντες κατανοοῦν τὴν μεγάλην σημασίαν τῆς ὑγείας. Δ' ὅ καὶ ἀνήκουν θερμὰ συγχαρητήρια εἰς ὁλόκληρον τὴν Κυβέρνησιν ἡ ὁποία τὰ ἐφαρμόζει, ἰδιαιτέρως δὲ βεβαίως εἰς τὸν Πρόεδρον τῆς Κυβερνήσεως κ. Καραμανλὴν καὶ τὸν Ὑπουργὸν Κοινωνικῶν Ὑπηρεσιῶν κ. Κ. Στεφανόπουλον, ὁ ὁποῖος ἀσφαλῶς θὰ ἔχῃ φροντίσῃ ὥστε τὰ ἔργα αὐτὰ νὰ κατανεμηθοῦν ἰσομερῶς εἰς ὅλην τὴν χώραν, αἱ δὲ Πάτραι καὶ ὁ Νομὸς Ἀχαΐας θὰ λάβουν τὸ μερίδιόν των.

ΑΘΛΙΟΤΗΤΕΣ

★ Ἀναγνώστης μᾶς γράφει ὅτι αὐξάνονται καὶ πληθύνονται οἱ ἀλητοτουρίσται οἱ ὁποῖοι ἀδιάντροποι καὶ κοινῶς ἄνευ τσίπας, ὄχι μόνον κυκλοφοροῦν θρασύτατοι, γυμνοὶ καὶ τρισάθλιοι, ἀλλὰ καὶ δὲν διστάζουν νὰ μολύνουν μὲ τὴν γύμνιαν των ἀκόμη καὶ πολυσυχνά στους χώρους, ὡς εἶναι αἱ τράπεζα ὅπου εἶναι πλέον καθημερινὸν τὸ θέαμα ἀβρακώτων κειμένων, ζητούντων νὰ ἐξυπηρετηθοῦν ἀπὸ ὑπαλλήλους δεσποινίδας ἢ κυρίας. Καὶ καταλήγει μὲ τὴν ἑξῆς ἀπροσδόκητον πρότασιν: Ἐπειδὴ θεραπεία τοῦ κακοῦ δὲν εἶναι ὁ ρατὴ καὶ ἐπειδὴ ἡ Ἑλλὰς κατακλύζεται ἰδίως ἐφέτος ἀπὸ ἀφραγκους Εὐρωπαίους, οἱ ὁποῖοι μολύνουν τὰ πάντα (ὁρᾶ καὶ ἀεροδρόμιον Ἑλληνικοῦ), θὰ πρέπε νὰ καθιερωθῆ ἐν Ἑλλάδι τὸ ἑξῆς: Ὅτι οἱ ... ψαύοντες καὶ βωπεύοντες τὰς ἀμιγύμνους Εὐρωπαίας δὲν δισπράττουν ... ἀδίκημα! Ἐννοεῖται ὅμως ὅτι αὐτὰ δὲν εἶναι σοβαρὰ. Εἶναι ὅμως σοβαρωτάτη ἡ ἀνάγκη νὰ προστατευθῆ ὁ πολιτισμὸς καὶ ἡ ἀξιοπρέπεια τῆς χώρας ἀπὸ ἑξευτελιστικὰς εἰκόνας. Ποῦ νομίζουν ὅτι εὑρίσκονται οἱ κύριοι αὐτοί;

ΚΑΙ Η ΧΩΡΟΦΥΛΑΚΗ

★ Ὀρθῶς ἔπραξε ἡ Διεύθυνσις Τροχαίας τῆς Ἀστυνομικῆς Διευθύνσεως Πατρῶν ἐγκαταστήσασα τροχονόμον εἰς τὴν διασταύρωσιν τῶν δύο Ἐθνικῶν ὁδῶν παρὰ τὴν θέσιν Κλουρτέση εἰς τὴν ἀρκτικὴν εἴσοδον τῆς πόλεως, ὡς ἐπιμόνως ὑπέδειξε τὰς τελευταίας ἡμέρας ὁ «Ἡμερήσιος Κήρυξ Πατρῶν». Διὰ νὰ ὁλοκληρωθῆ ὅμως ἡ ἐξυπηρέτησις τῶν αὐτοκινήτων των θὰ πρέπει καὶ ἡ Χωροφυλακὴ νὰ λάβη παρόμοιον μέτρον καὶ διὰ τὴν διασταύρωσιν τῆς ὁδοῦ πρὸς τὴν ἀκτὴν Μποζαΐτικων διότι καὶ ἐκεῖ ἡ κυκλοφορία εἶναι πυκνή. Συμβαίνει: δηλαδὴ λόγω τῆς σχεδὸν ἀδιακόπου ροῆς αὐτοκινήτων ἐπὶ τῆς νέας ἐθνικῆς ὁδοῦ Πατρῶν—Ἀθηνῶν, νὰ μὴ δύνανται νὰ εἰσέλθουν εἰς αὐτὴν τόσον τὰ κατερχόμενα πρὸς τὴν ἀκτὴν Μποζαΐτικων αὐτοκίνητα, ὅσον καὶ τὰ ἐξ αὐτῆς ἀνερχόμενα. Οἱ ἁρμόδιοι ἂς ἐρευνήσουν εἰς ποίας ὥρας εἶναι ἀναγκαία ἡ παρουσία τροχονόμου, ἢ ἡ ἐπανεγκατάστασις φωτεινῆς σηματοδοτήσεως.

ΑΙ ΑΥΞΗΣΕΙΣ

Ἀνεκοινώθησαν ἐπισημότατα τὰ ἑξῆς:

Ἐνεκρίθη ὁριστικὰ ὁ διπλασιασμὸς τῆς «ἐφ' ἅπαξ» εἰσφορᾶς γιὰ κάθε νέα τηλεφωνική παροχὴ ν' ἀρχίσῃ ἀπὸ 1ης Ἰανουαρίου 1978. Συγκεκριμένα, ἀπὸ 5.500 δρχ. οἱ ἐνδιαφερόμενοι θὰ πληρώνουν γιὰ κάθε νέα τηλεφωνική παροχὴ 11.000 δρχ.

Σχετικὴ εἰσήγησι εἶχε κάμει πρὸ μηνῶν ὁ ΟΤΕ καὶ ἤδη τώρα ἐνεκρίθη ὁριστικά.

Ἀλλὰ διατί μόνον διπλασιασμός. Καὶ τριπλασιασμὸς νὰ ἐγίνετο δὲν ἐπρόκειτο νὰ ἀντιδράσῃ κανείς. Οἱ Ἕλληνες ἔμαθαν τελευταίως νὰ πληρώνουν ἀγογγύστως! Θὰ εἴπῃ τις: Καὶ ὁ τιμάριθμος; Ἀλλὰ ὁ τιμάριθμος ἂς αὐξηθῆ καὶ αὐτὸς ὀλίγον ἐπὶ πλέον. Ὁ κοσμάκης τὸν πληρώνει, ὄχι ὁ Διοικητὴς τοῦ ΟΤΕ οὔτε ἡ Κυβέρνησις οὔτε οἱ βουλευτοί.

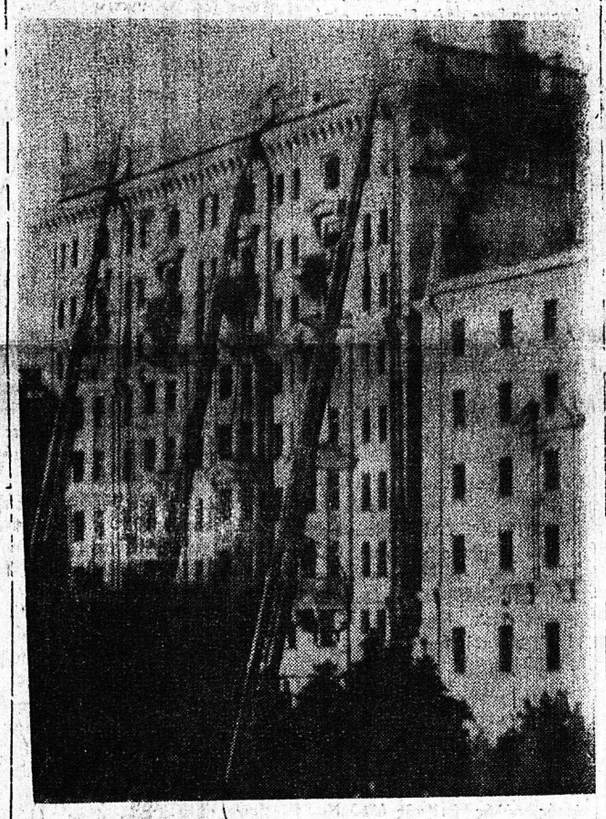

Καπνοὶ συνέχιζαν νὰ βγαίνουν καὶ χθὲς ἀπὸ τὰ παράθυρα τῶν τελευταίων ὀροφοντῆς ἀμερικανικῆς πρεσβείας τῆς Μόσχας, μὲ τὰ τὴν πυρκαϊά, ἡ ὁποία διήρκεσε σε ὀκτὼ ὥρας. Εἰς τὸν τοῖχον φαίνονται οἱ σκάλες τῶν Ρώσσων πυροσβεστῶν, οἱ ὁποῖοι ἔδωσαν μάχη διὰ τὴν κατάσβεσιν της χωρὶς ὅμως νὰ εἰσέλθουν εἰς γραφεῖα ὅπου φυλλάσσονται ἀπόρρητα στοιχεία κώδικες κλπ. Ἀποτέλεσμα τούτου ἦτο νὰ δυσχεραν θῆ τὸ ἔργον τῆς κατασβέσεως τοῦ πυρός.

Η ΧΛΩΡΙΩΣΙΣ ΤΟΥ ΠΟΣΙΜΟΥ ΥΔΑΤΟΣ ΓΙΝΕΤΑΙ ΚΑΝΟΝΙΚΩΣ

Εἰς ἀθηναϊκὴν ἐφημερίδα ἀνεγράφησαν ἐν τῷ μεταξύ χθές τὰ ἑξῆς:

«Ὁ εἰσαγγελεὺς Πλημμελειοδικῶν Πατρῶν διέταξε προκαταρκτικὴ ἔξετασι γιὰ τὸ θέμα τῆς ὑδρεύσεως μετὰ ἀπὸ τὰ λεχθέντα στὸ δημοτικὸ συμβούλιο ὅτι σέ ὡρισμένα σημεῖα τὸ δίκτυο ὑδρεύσεως τὸ ὁποῖο εἶναι 70 ἐτῶν ἔρχεται σέ ἐπαφή μέ τούς ὑπονόμους καὶ «κατόπιν καταγγελιῶν ὅτι ἐσημειώθησαν κοιλιακὲς διαταραχὲς σέ παιδιά σέ ὡρισμένη συνοικία τῶν Πατρῶν»

Σ.Σ. Τὰ ἀνωτέρω δύνανται νὰ χαρακτηρισθοῦν ὡς ὑπερβολικά. Ὡς πρὸς τὴν μὴ χλωρίωσιν εἰδικῶς τὸ ἀληθές εἶναι ὅτι πράγματι παρετηρήθη μὴ χλωρίωσις ἑνὸς σημείου τοῦ δικτύου ὑδρεύσεως, εἰς τὴν περιοχὴν Στρατῶνων ἀλλὰ πλέον τοῦ ὅτι καὶ ἐκεῖ ἐπανελήφθη ἡ κανονική χλωρίωσις, δύναται νὰ δοθῆ ἡ διαβεβαίωσις ὅτι ἡ χλωρίωσις τοῦ ποσίμου ὕδατος γίνεται μέ σχολαστικότητα καὶ κανονικῶς εἰς ὁλόκληρον τὴν περιοχὴν τοῦ Δήμου.

Ὡς πρὸς τὸ δίκτυον ὑδρεύσεως ἀναφέρεται ὅτι δέν εἶναι πεπαλαιωμένον εἰς ὃν βαθμὸν τὸ ἐμφανίζουν τινές.

ΞΕΝΑΙ ΔΗΜΟΣΙΕΥΣΕΙΣ

ΠΩΣ ΚΡΙΝΟΝΤΑΙ ΟΙ ΕΠΙ ΕΠΤΑΕΤΙΑΣ ΔΙΩΧΘΕΝΤΕΣ ΑΝΔΡΕΣ ΧΩΡΟΦΥΛΑΚΗΣ

ΤΟΥ κ. Π. ΤΖΑΒΑΡΑ

Σχετικῶς μὲ τὴν ἀποκατάστασιν τῶν διωχθέντων ἀνδρῶν τῆς Χωροφυλακῆς ὁ κ. Πάνος Τζαβάρας φέρει εἰς τὴν δημοσιότητα τὰ ἑξῆς:

1. Ἂν ὑπολογισθῆ καὶ ἡ ψυχοπνευματικὴ ἀξία τοῦ ἀνθρώπου, θὰ πρέπει οἱ μὲν πιστεύοντες εἰς τὴν ἀποκατάστασιν τῶν θυμάτων αὐτῶν, νὰ πλανῶνται, οἱ δὲ ὑπερδιατυμπανίζοντες αὐτὴν νὰ ψεύδωνται.

Ἂν ὑπάρχει ἀποκατάστασις τῶν θυμάτων τῆς Χούντας καὶ εἰδικὰ γιὰ τὴν Χωροφυλακήν, θὰ πρέπει νὰ ἀναζητηθῆ μόνον εἰς αὐτοὺς ποὺ μὲ τὴν θέλησίν των παραιτήθησαν καὶ ἐχαρακτηρίσθησαν ὡς ἐξαναγκασθέντες καὶ ΟΧΙ στὴν κατηγορίαν ἐκείνων ποὺ κατεδιώχθησαν διὰ πολιτικὰ φρονήματα καὶ ὑπέστησαν βάρβαρες ταπεινώσεις μὲ ποινὲς ἐκπτώσεως ἀπὸ τοῦ βαθμοῦ των.

2. Ἀπὸ προσωπικήν μου ἀντίληψιν, γνωρίζω ὅτι, ἐνῷ τὸ σύνολον τῶν θυμάτων, μὲ τὶς ἀποφάσεις τῶν συμβουλίων ποὺ ἀπεκατεστάθησαν (Ν.Δ. 119) 74 κ.λ.π.), ἐκρίθησαν εὐνοϊκῶς καὶ κατὰ ἀρχαιότητα προακτεῖ ἀπὸ τῆς ἡμέρας ἀποτάξεως των μέχρι ἐκείνης ποὺ ἐπανῆλθον στὶς ὑπηρεσίες των

ΣΥΝΕΧΕΙΑ ΕΙΣ ΤΗΝ 2 ΣΕΛ.

ΣΥΓΧΥΣΙΣ ΜΕΤΑΞΥ ΤΩΝ ΥΠΕΥΘΥΝΩΝ ΚΡΑΤΙΚΩΝ ΠΑΡΑΓΟΝΤΩΝ

ΜΥΣΤΗΡΙΟΝ ΚΑΛΥΠΤΕΙ ΤΑ ΑΙΤΙΑ ΤΩΝ ΠΥΡΚΑΪΩΝ

ΕΣΒΥΣΑΝ ΑΙ ΠΥΡΚΑΪΑΙ ΕΙΣ ΠΑΡΝΗΘΑ ΚΑΙ ΕΥΒΟΙΑΝ

ΑΘΗΝΑΙ. Μικροεστίες πυρκαϊᾶς εἶχον ἀπομείνει χθὲς τὸ μεσημέρι εἰς τὶς περιοχὲς Βαρυμπόμπη καὶ Πάρνηθος τῆς ὁποίας ἀνεμένετο ὅτι θὰ ἔσβηναν χθὲς τὴν νύκτα.

Εἰς τὸν τόπον τῆς πυρκαϊᾶς πάντως παραμένουν στοιχεῖα τῆς Πυροσβεστικῆς Ὑπηρεσίας τοῦ Στρατοῦ καὶ τῆς Χωροφυλακῆς ἐνῶ τά πυροσβεστικά ἀεροπλάνα ἔρριχναν συνεχῶς νερό.

Ἀπὸ τὸ πρωῒ ἐπίσης ἐτέθη σαν ὑπὸ ἔλεγχον ἡ πυρκαϊὰ εἰς τὰ χωρία Δάφνη Μουρτιά καὶ στὴν θέσι Μυλοπέτρι ἐπάνω ἀπὸ τὴν κωμόπολιν Λίμνη τῆς Εὐβοίας. Ἕνα πυροσβεστικὸν ἀεροπλάνον καὶ πυροσβέσται προσπαθοῦν νὰ σβήσουν τελείως τίς φωτιές.

Ἐπίσης χθὲς τὸ μεσημέρι ἐξεδηλώθη πυρκαϊὰ εἰς τὴν πευκόφυτη περιοχὴ Σταμάτα κοντὰ στὴν Λίμνη τοῦ Μαραθῶνα. Ἡ φωτιὰ ἔσβησε ἐγκαίρως ἀπὸ τὴν Πυροσβεστικὴν Ὑπηρεσίαν.

Ἐπίσης ἔσβησε ἡ πυρκαϊὰ εἰς τὴν κοινότητα Ἀσκληπιοῦ τῆς Ρόδου ἀφοῦ κατέστρεψε 3 200 στρέμματα θάμνων καὶ ὀπωροφόρα δένδρα.

ΤΑ ΑΙΤΙΑ ΤΩΝ ΠΥΡΚΑΪΩΝ

ΑΘΗΝΑΙ. (Ἰδ. Ὑπηρ) Ἡ ἀδυναμία τῶν ὑπευθύνων κρατικῶν ὀργάνων νὰ ἀντιμετωπίσουν τὸ πρόβλημα τῶν ἀλλεπαλλήλων καὶ ἐκτεταμένων πυρκαϊῶν, καὶ τὸ πραγματικὸν μυστήριον, τὸ ὁποῖον περιβάλλει τὸ ὅλον θέμα ἔδωσαν ἤδη ἀφορμὴ νὰ γράφεται φυσικὰ κάθ' ὑπερβολὴν ὅτι οἱ τελευταῖες πυρκαϊές ἔχουν πολὺ κοὺς στόχους, μερικοί μάλιστα δέν ἐδίστασαν νὰ ἐκμεταλλευθοῦν τὴν ἐπικρατοῦσαν σύγχυσιν καὶ ἀγανάκτησιν καὶ νὰ διατυπώσουν τὴν ὑποψίαν, ὅτι τίς πυρκαϊές ἀνάβουν ὡρισμένοι..«χουντικοί» καὶ μάλιστα ὑπὸ τὴν «καθοδήγησιν τοῦ ἀποδράσαντος ἀπὸ τὰς φυλακὰς Κορυδαλλοῦ ταγματάρχου Μπόλαρη.

Ὅλα ὅμως αὐτὰ βεβαίως ὄχι μόνον δέν προέρχονται ἀπὸ σοβαρές κυβερνητικὲς πηγὲς ἀλλά καὶ διαψεύδονται ὡς παιδαριώδεις ψηφολογίαι.

Πάντως ἐν προκειμένῳ ὑπάρχει σύγχυσις καὶ ἀντιθέσεις.

Ὡς παράδειγμα ἀναφέρεται τὸ ὅτι πηγὲς τοῦ στενοῦ περιβάλλοντος τοῦ ἁρμοδιοτέρου ὑπουργοῦ ἐδήλωσαν προχθὲς κατηγορηματικὰ τὰ ἑξῆς:

«Τὴν φωτιὰ στὴν Πάρνηθα τὴν ἔβαλαν ἐμπρηστὲς πού χρησιμοποίησαν φωτοβολίδες»

Ἀπὸ τὴν ἄλλη πλευρὰ γνωστὴ

ΣΥΝΕΧΕΙΑ ΕΙΣ ΤΗΝ 2 ΣΕΛ.

ΧΟΛΕΡΑ ΕΙΣ ΣΥΡΙΑΝ

ΔΑΜΑΣΚΟΣ 29. Τριάντα πέντε ἄτομα ἀπέθανον ἀπὸ χολέρα τὴν τελευταία ἑβδομάδα εἰς τὴν Συρίαν ἀφ' ὅτου ἐξεδηλώθη ἡ ἐπιδημία. Τὰ ἀνωτέρω ἐδήλωσε ὁ Σύρος Ὑπουργὸς Ὑγιεινῆς. Ἐξ ἄλλου 780 ἄλλα κρούσματα ἐσημειώθησαν τὴν τελευταίαν ἑβδομάδα.

Ο κ. ΗΛΙΟΥ ΘΑ ΜΕΤΑΒΗ ΕΙΣ ΤΗΝ ΡΟΥΜΑΝΙΑΝ

ΑΘΗΝΑΙ 28 (ΑΠΕ) Ὁ Πρόεδρος τῆς ΕΔΑ κ. Ἡλιού ἀναχωρεῖ τὴν Πέμπτη κατόπιν προσκλήσεως γιὰ τὴν Ρουμανία.

ΑΝ ΓΙΝΟΥΝ ΕΡΓΑ Η ΠΟΛΙΣ ΔΕΝ ΘΑ ΔΙΨΑΣΗ ΠΡΟΣΩΡΙΝΩΣ

ΑΦΘΟΝΟ ΝΕΡΟ ΥΠΑΡΧΕΙ ΕΙΣ ΤΗΝ ΒΟΡΕΙΟΝ ΠΛΕΥΡΑΝ

Εἴμεθα εἰς θέσιν νὰ γνωρίζωμεν ὅτι τὸ πρόβλημα τῆς ἐλλείψεως ὕδατος εἰς Πάτρας εἶναι ἐνδεχομένως δυνατὸν νὰ ἐπιλυθῆ εἰς σημαντικὸν βαθμὸν ἂν γίνῃ πλήρης ἀξιοποίησις τῶν πλουσίων ὑπογείων ὑδάτων, ποὺ ὑπάρχουν κατ' ὅλας τὰς ἐνδείξεις, εἰς τὴν ἀρκτικὴν πλευρὰν τῆς πόλεως καὶ μάλιστα εἰς ποσότητας μεγαλυτέρας ἀπὸ ἐκείνας τῆς Δυτικῆς κατοικίας πλευρᾶς.

Πληροφορούμεθα πράγματι ὅτι, ἐκτὸς τῶν τριῶν γεωτρύσεων οἱ ὁποῖαι ἔχουν γίνει εἰς τὴν περιοχὴν τοῦ Χαράδρου, ὑπὸ τοῦ Δήμου, 25 ἄλλαι γεωτρήσεις ἔχουν γίνει καὶ ἐντός τοῦ χώρου τῆς Πανεπιστημιουπόλεως εἰς Ρίον, ἐκ δύο δὲ ἐξ αὐτῶν ἤδη ἀναβλύζει σημαντικὴ ποσότης. Προστίθεται σχετικῶς ὅτι τὰ δύο αὐτὰ ἀρτεσιανὰ δὲν τὰ χρησιμοποιεῖ τώρα τὸ Πανεπιστήμιον καὶ ὅτι, ἂν ἀφεθοῦν ἀναξιοποίητα, χωρὶς ἄντλησιν δηλαδή, εἶναι ἐνδεχόμενον νὰ αὐτοδιαλυθοῦν. Ἐν ὀλίγοις, τὸ Πανεπιστήμιον εἶναι ὡς γνωρίζομεν διατεθειμένον νὰ παραχωρήσῃ τὸ ἄντλούμενον ὕδωρ διὰ τὴν ὕδρευσιν τῶν Πατρῶν, δεδομένου ὅτι διὰ τὴν ἐξυπηρέτησίν του δὲν χρειάζεται μεγάλας ποσότητας. Δ' ὅ καὶ τίθεται τώρα θέμα νὰ ἔλθῃ ὁ Δῆμος Πατρέων εἰς ἐπαφὴν μὲ τὰς Πανεπιστημιακὰς ἀρχάς, ἵνα ἐξετασθῆ κατὰ πόσον εἶναι δυνατὴ ἡ ἀξιοποίησις χάριν τῶν Πατρῶν καὶ τῶν ὑδάτων τῆς Πανεπιστημιουπόλεως.

Ἐκτὸς τῶν ἀνωτέρω εἰδικοῦ εἰς θέματα ὑπογείων ὑδάτων ἀναφέρουν ὅτι τεράστιαι ποσότητες ὕδατος, ὑπάρχουν καὶ εἰς τὴν περιοχὴν Ἀγυιᾶς καὶ ὅτι ὁ Δῆμος δὲν ἔχει παρὰ νὰ διενεργήσῃ ὄχι μίαν ἀλλὰ πολλὰς γεωτρήσεις. Σχετικῶς ἀναφέρεται, ὅτι εἰς τὴν περιοχὴν αὐτὴν ἰδιῶται ἐνεργήσαντες μικρὸς γεωτρήσεις, ἀνεῦρον πλούσιον ὕδωρ, εἰς βάθος ἀκόμη καὶ ὀκτὼ μέτρων.

Οἴκοθεν νοεῖται βεβαίως ὅτι προϋπόθεσις τῶν ἀνωτέρω εἶναι ἡ οἰκονομικὴ ἐνίσχυσις τοῦ Δήμου, θέμα τὸ ὁποῖον ὁ κ. Δήμαρχος ἤδη ἔθιξε κατὰ τὴν συνάντησιν του τὴν παρελθοῦσαν Πέμπτην εἰς Ἀθήνας μετὰ τοῦ Ὑπουργοῦ Δημοσίων Ἔργων κ. Χρ. Στράτου.

ΜΕΤΑ ΤΗΝ ΑΠΟΡΡΙΨΙΝ ΤΟΥ ΑΥΤΟΜΑΤΟΥ ΔΙΑΖΥΓΙΟΥ ΥΠΟ ΤΗΣ ΙΕΡΑΡΧΙΑΣ

ΟΞΥΤΗΣ ΕΙΣ ΤΑΣ ΣΧΕΣΕΙΣ ΕΚΚΛΗΣΙΑΣ ΚΑΙ ΚΥΒΕΡΝΗΣΕΩΣ

ΑΘΗΝΑΙ 28 (ΑΠΕ) Συνεχίσθησαν προχθὲς αἱ ἐργασίαι Ἱερᾶς Συνόδου τῆς Ἱεραρχίας τῆς Ἐκκλησίας τῆς Ἑλλάδος μέ τὴν συζήτησιν τοῦ θέματος τοῦ λεγομένου «αὐτόματου διαζυγίου».

Ἡ Ἱεραρχία, ὕστερα ἀπὸ ψηφοφορία ἀπέρριψε ὁμόφωνα τὸ σχετικὸ νομοσχέδιο, ποὺ ἔχει καταρτισθῆ καὶ καθιερώνει τὴν ἀρχὴ «τοῦ ἀντικειμενικοῦ κλονισμοῦ τοῦ γάμου».

Μετὰ τὴν ὁμιλία τοῦ τελευταίου εἰσηγητοῦ, μητροπολίτου Κασσάνδρας, κ. Συνεσίου, μίλησαν πολλοὶ μητροπολίτες ποὺ κηρύχθηκαν ἐναντίον τοῦ λεγομένου «αὐτόματου διαζυγίου».

Τέλος, ἔγινε ὀνομαστικὴ ψηφοφορία καὶ διαπιστώθηκε ὅτι ὁμόφωνα ἡ Ἱερὰ Σύνοδος τῆς Ἱεραρχίας ἀποφαίνεται ἐναντίον τῆς καθιερώσεως τῆς ἀρχῆς «τοῦ ἀντικειμενικοῦ κλονισμοῦ τοῦ γάμου» ποὺ παρέχει καὶ στὸν ὑπαίτιο σύζυγο νὰ ἐγείρει ἀγωγὴ διαζυγίου κατὰ τοῦ ἀνυπαιτίου.

Μὲ τὴν προχθεσινὴ ὁμόφωνη γνώμη τῶν μητροπολιτῶν τῆς Ἑλλαδικῆς Ἐκκλησίας, ποὺ ἔρχεται σὲ πλήρη ἀντίθεση μὲ τὶς διατάξεις τοῦ προσφάτου νομοσχεδίου τοῦ ὑπουργείου Δικαιοσύνης, δημιουργεῖται ὀξύτατα στὶς σχέσεις Ἐκκλησίας καὶ κυβερνήσεως, ἡ ὁποία εἶχε σπεύσει νὰ ἀνακοινώσει τὸν περασμένο Νοέμβριο μὲ τὸν ἁρμόδιο ὑπουργὸ, ὅτι τὸ νομοσχέδιο θὰ κατατεθεῖ τὸ συντομότερο στὴ Βουλὴ γιὰ ψήφιση.

Πάντως μέλη τῆς Ἱεραρχίας

ΣΥΝΕΧΕΙΑ