ΕΘΝΙΚΟΣ ΚΗΡΥΞ ΠΑΤΡΩΝ

• ΙΔΡΥΤΗΣ ΑΝΔΡΕΑΣ Γ. ΒΡΗΣ • ΓΡΑΦΕΙΑ ΤΥΠΟΓΡΑΦΕΙΑ ΦΙΛΟΠΟΙΜΕΝΟΣ 27 • ΤΗΛ. 277 384 ΚΑΙ 275 352 • ΤΙΜΗ ΔΡΑΧ. 7 — ΕΤΟΣ 43 ΑΡΙΘΜΟΣ ΦΥΛΛΟΥ 2667 ΔΕΥΤΕΡΑ 24 ΟΚΤΩΒΡΙΟΥ 1977

ΟΜΙΛΩΝ ΕΙΣ ΓΙΓΑΝΤΙΑΙΑΝ ΣΥΓΚΕΝΤΡΩΣΙΝ ΕΙΣ ΘΕΣΣΑΛΟΝΙΚΗΝ

Ο κ. ΚΑΡΑΜΑΝΛΗΣ ΧΘΕΣ ΜΕΤΡΙΟΠΑΘΗΣ

ΑΠΕΦΥΓΕ ΝΑ ΕΠΙΚΡΙΝΕΙ ΤΑ ΚΟΜΜΑΤΑ ΤΗΣ ΑΝΤΙΠΟΛΙΤΕΥΣΕΩΣ. ΔΕΝ ΑΝΕΦΕΡΘΗ ΕΙΣ ΤΗΝ ΕΘΝΙΚΗΝ ΠΑΡΑΤΑΞΙΝ. ΑΙ ΝΕΑΙ ΔΥΝΑΤΟΤΗΤΕΣ ΘΑ ΔΙΑΤΕΘΟΥΝ ΔΙΑ ΤΟΥΣ ΕΡΓΑΖΟΜΕΝΟΥΣ ΤΩΝ ΠΟΛΕΩΝ ΚΑΙ ΥΠΑΙΘΡΟΥ

ΘΕΣΣΑΛΟΝΙΚΗ — Ἐνώπιον γιγαντιαίας συγκεντρώσεως ἐνθουσιώδους καὶ ἐπιβλητικῆς ὅπως καὶ τὸ 1974 ὡμίλησε χθὲς εἰς τὴν πλατεῖαν Ἀριστοτέλους τῆς Θεσσαλονίκης ὁ ἀρχηγὸς τῆς «Νέας Δημοκρατίας» Πρωθυπουργὸς κ. Κ. Καραμανλῆς κάνοντας ἔναρξιν τῶν προεκλογικῶν του ὁμιλιῶν. Ὁ κ. Καραμανλῆς ἐν ἀντιθέσει πρὸς ὅ,τι ἀνεμένετο ἐξῆρε μὲν τὰ ἐπιτεύγματα τῆς Νέας Δημοκρατίας κατὰ τὴν τριετίαν, ἀλλὰ ἀπέφυγε νὰ ἐπικρίνη τοὺς ἀντιπάλους του, προσρισθεὶς μόνον νὰ ἐπιτεθῆ κατὰ τοῦ ΚΚΕ καὶ ἀλιγώτερον κατὰ τοῦ ΠΑΣΟΚ. Χαρακτηριστικὸν εἶναι ἐπίσης ὅτι κατ' ἐπανάληψιν ἐτόνισεν ὅτι ἡ Ν. Δημοκρατία εἶναι ἕνα σύγχρονον Ἐθνικὸν Κόμμα καὶ ἐπιμελῶς ἀπέφυγε νὰ ἀναφερθῆ εἰς τὴν ἵδρυσιν νέου κόμματος τῆς Δεξιᾶς, δηλαδὴ τὴν Ἐθνικὴν Παράταξιν.

Γενικώτερον ὑπῆρξεν συνηρητικὸς εἰς τὰς ἐκφράσεις του καὶ τὴν μόνην ὑπόσχεσιν ποὺ ἔδωσε εἶναι ὅτι «αἱ νέαι δυνατότητες (δηλαδὴ τὰ περισσεύματα τοῦ Προϋπολογισμοῦ θὰ χρησιμοποιηθοῦν διὰ τὴν βελτίωσιν τῆς θέως τῶν ἐργατῶν καὶ τῶν ἀγροτῶν.

Ὁ κ. Καραμανλῆς κατά τὴν ὁμιλίαν του εἶπε τὰ ἑξῆς:

Θεσσαλονικεῖς,

Ἀρχίζω καὶ πάλι τὸν ἐκλογικὸ ἀγῶνα ἀπὸ τὴ πόλη σας. Γιὸ μένα ἡ Θεσσαλονίκη ὑπῆρξε πάντοτε η ἀφετηρία τῶν πολιτικῶν μου ἐξορμήσεων.

Μέ τὴν ἐμπιστοσύνη αὐτή, μέ περιέβαλε πρὶν ἀπὸ τρία χρόνια ὁ Ἑλληνικὸς Λαὸς καὶ μοῦ ἀνέθεσε τὴ διακυβέρνηση τῆς χώρας κάτω ἀπὸ συνθῆκες, ἐκτάκτως δυσχερεῖς. Οἱ κίνδυνοι καὶ οἱ δυσχέρειες ποὺ ἀντιμετώπισα, γιὰ νὰ δαμάσω τὸ χάος καὶ νὰ ὁδηγήσω τὸν τόπο σέ πορεία ἀσφαλῆ, ὑπῆρξαν κυριολεκτικὰ δραματικές.

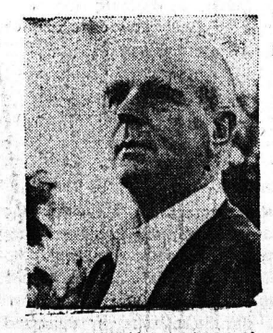

Κ. ΚΑΡΑΜΑΝΛΗΣ: Ὁ λαός πρέπει νὰ προστατευθῆ ἀπό τὴν δημαγωγίαν

Ὁ ἐνθουσιασμός, μέ τὸν ὁποῖο μέ ὑποδέχεσθε καί σήμερα μὲ ὁπλίζει μέ καινούργια αἰσιοδοξία καὶ θάρρος.

Γνωρίζετε ὅλοι σας ὅτι οὐδέποτε ἄλλοτε συνέβη ν' ἀντιμετωπίση ἡ Ἑλλὰς συσσωρευμένα τόσο κρίσιμα ἐθνικὰ θέματα, ὅσο σήμερα. Ἀπὸ τὴν ἔκβασή τους θὰ ἐξαρτηθῆ καὶ ἡ ἀσφάλεια καὶ ἡ προκοπὴ τοῦ τόπου. Θὰ ἐξαρτηθῆ, δηλαδή, ἡ πορεία τοῦ Ἕλληνος, μέσα σέ μιὰ παραπαίουσα κοινωνία διεθνῆ.

Θεσσαλονικεῖς,

Ἡ ἐπισπευση τῶν ἐκλογῶν εἶναι ἡ ἀπάντηση πού ἔδωσα στὴν πρόκληση τῶν καιρῶν. Κατὰ τὸ προσεχὲς ἔτος θὰ μποῦν σέ κρίσιμη φάση οἱ μεγάλες ἐθνικές μάς ὑποθέσεις: ἡ συνεχιζόμενη τραγωδία τῆς Κύπρου. Ἡ ἐπικίνδυνη διένεξη μέ τὴν Τουρκία. Καί οἱ οὐσιαστικὲς διαπραγματεύσεις γιὰ τὴν πλήρη ἔνταξή μας στὴν Εὐρωπαϊκὴ Κοινότητα, ποὺ θὰ διαμορφώση, γιὰ πολλές γενεές, τὸ μέλλον τῆς Ἑλλάδος. Καί θὰ ἦταν ἐθνικῶς ἐπικίνδυνο, νὰ ἐμπλακῆ ἡ ἀποφασιστικὴ αὐτὴ περίοδος στὴ δίνη ἑνὸς παρατεταμένου προεκλογικοῦ ἀγῶνος.

Πέραν ὅμως τῶν ἀναμφισβητήτων αὐτῶν ἐθνικῶν λόγων οἱ ἐκλογὲς αὐτές θὰ ἔχουν ἕνα πρόσθετο εὐεργετικὸ ἀποτέλεσμα γιὰ τὴ χώρα: Θὰ τερματίσουν τὶς προσδοκίες ὅλων ἐκείνων ποὺ ψαρεύουν στὰ θολά νερὰ καὶ διατηροῦν τὴν ἐλπίδα ὅτι εἶναι δυνατὸν κάποτε νὰ πλήξουν καὶ πάλι τὴ δημοκρατία. Ἀπεφάσισα δηλαδή, νὰ θυσιάσω ἕνα χρόνο ἐξουσίας γιὰ ν' ἀσφαλίσω πληρέστερα τὸ μέλλον τῆς Ἑλλάδος. Κι' ἐλπίζω ὅτι αὐτὸ θὰ ἐκτιμηθῆ ἀπὸ τὸν Ἑλληνικὸ Λαό.

ΣΥΝΤΟΜΟΣ ΑΠΟΛΟΓΙΣΜΟΣ

Θεσσαλονικεῖς,

Γιὰ νὰ ἐκτιμήσετε, δίκαια τὸ ἔργο, πού συνετελέσθη κατά τὴν τριετίαν αὐτή, θά πρέπη ν' ἀναλογισθῆτε τίς δραματικές συνθήκες, κάτω ἀπὸ τὶς ὁποῖες τὸ ἔργο αὐτὸ πραγματοποιήθηκε.

Ἑλλὰδα διεθνῶς ἀπομονωμένη καὶ τραπεινωμένη, παραλάβαμε. Αὐτὴν τὴν Ἑλλὰδα μετατρέψαμε σέ νησίδα ἀσφαλείας τάξεως καὶ προόδου, μέσα σ' ἕνα ἀναρχοῦμενο κόσμο. Καὶ τὸ ἐπιτευγμα αὐτὸ εἶναι μέγα, συγκρινόμενο ὄχι μόνο μέ τὸ παρελθόν, ἀλλὰ καὶ μέ τὴν κατάσταση πού ἐπικρατεῖ σήμερα στὸν κόσμο, καί εἰδικώτερα, στὶς Εὐρωπαϊκὲς χώρες.

Ἂν γίνουν οἱ συγκρίσεις αὐτές, κάθε καλοπίστως πολίτης θὰ παραδεχθῆ, ὅτι τὸ ἔργο τῆς τριετίας, —χωρίς βέβαια νὰ εἶναι ἀπηλλαγμένο ἀπὸ σφάλματα καὶ παραλείψεις —εἶναι τεράστιο, ἂν ὄχι μοναδικό.

Ο ΠΟΛΙΤΙΚΟΣ ΤΟΜΕΥΣ

ΣΤΟΝ ΠΟΛΙΤΙΚΟ ΤΟΜΕΑ, ἀποκαταστήσαμε ἀνώδυνα τὴν δημοκρατία, χωρὶς νὰ μεσολαβήση ἡ ἀναρχία καὶ ἡ αἱματοχυσία, ποὺ ὅλοι προέβλεπαν σάν τὴν ἀναπόφευκτη ἐξέλιξη μέ τὴν αὐτοδιάλυση ἑνὸς τυραννικοῦ καθεστῶτος. Γιατί τή στιγμή πού κατέρρεε ἡ στρατιωτική χούντα κι' ἐγκατέλειπε τὰκράτος ἀκυβέρνητο, δέν ὑπῆρχε καμμιὰ δύναμη ἱκανή νὰ θέση τὴν κατάσταση ὑπὸ τὸν ἔλεγχό της. Καὶ ὅμως, μέσα ἀπὸ τὴν χαώδη αὐτὴ κατάσταση ἐδημιουγήσαμε Κράτος. Οὐδέποτε ἄλλοτε ἡ Ἑλλὰς κυβερνήθηκε τόσο δημοκρατικά, ὅσο κατά τή διάρκεια αὐτῆς τριετίας.

ΕΞΩΤΕΡΙΚΗ ΠΟΛΙΤΙΚΗ

Ἡ Ἑλλὰς δέν ἐξῆλθε ἁπλῶς ἀπὸ τὴν ἀπομόνωση καὶ καταφρ

ΣΥΝΕΧΕΙΑ ΕΙΣ ΤΗΝ 2 ΣΕΛ.

ΕΚΘΕΤΩΝ ΤΟ ΠΡΟΓΡΑΜΜΑ ΤΗΣ ΕΔΗΚ

Ο κ ΜΑΥΡΟΣ ΜΙΛΗΣΕ ΧΘΕΣ ΕΙΣ ΤΟΝ ΒΟΛΟΝ

ΒΟΛΟΣ (τηλεφωνικῶς). — Κατηγορῶν ἀπροκαλύπτως τὴν Νέαν Δημοκρατίαν ὅτι ἐπραγματοποίησε βήματα ὀπισθοδρομήσεως καὶ ὄχι προόδου εἰς τὸν τομέα τῆς ἐδραιώσεως τῆς Δημοκρατίας εἰς τὴν χώραν καὶ τονίζων ὅτι οὔτε ἡ ἴση μεταχείρισις τῶν κομμάτων γίνεται ἀπὸ τὴν τηλεόρασιν καὶ τὴν ΕΡΤ, ὡμίλησε χθὲς ἐνώπιον ὀγκώδους συγκεντρώσεως εἰς τὸν Βόλο ὁ πρόεδρος τῆς ΕΔΗΚ κ. Γ. Μαῦρος

Εἰς τὴν ὁμιλίαν του ὁ πρόεδρος τῆς ΕΔΗΚ δὲν ἀνεφέρθη εἰς τὴν ποδοσφαιρικὴν ἀπόφασιν τοῦ ΠΑΣΟΚ, ὅπως τὰ κόμματα τῆς ἀντιπολιτεύσεως δηλώσουν ὅτι δὲν θὰ συνεργασθοῦν μετεκλογικῶς μὲ τὴν Νέαν Δημοκρατίαν.

Ὁ κ. Γ. Μαῦρος ἐπανέλαβε καὶ τὰ ἑξῆς:

Μέ τὸ σύνταγμα «θεομοποιήθηκε ἡ ἐξορία καὶ περιορίστηκαν, οἱ συνδικαλιστικὲς ἐλευθερίες».

Οἱ ἐκλογὲς θὰ εἶναι οἱ πιὸ κρίσιμες τῶν τελευταίων δεκαετιῶν. Θὰ ἀποτελέσουν ὁρόσημο γιὰ τὴ στερέωση τῆς δημοκρατίας. Θὰ κριθῆ ἐκτὸς ἀπὸ τὸ ποιὰ θὰ εἶναι ἡ σύνθεση τῆς

Γ. ΜΑΥΡΟΣ: Ἡ Δημοκρατία ἐπὶ τῶν ἡμερῶν τῆς Ν. Δημοκρατίας ὀπισθοδρόμησε

ΣΥΝΕΧΕΙΑ ΕΙΣ ΤΗΝ 7 ΣΕΛ

ΚΑΤΗΓΟΡΩΝ ΤΗΝ Ν.Δ. ΚΑΙ ΤΗΝ ΕΔΗΚ

ΟΜΙΛΙΑ κ. Α. ΠΑΠΑΝΔΡΕΟΥ ΧΘΕΣ ΕΙΣ ΤΑ ΙΩΑΝΝΙΝΑ

ΔΙΑ ΤΟΝ κ. Γ. ΜΑΥΡΟΝ ΕΙΠΕΝ « ΑΙΔΩΣ ΑΡΓΕΙΟΙ »

ΙΩΑΝΝΙΝΑ (τηλεφωνικῶς) Ἐνώπιον πολὺ μεγάλης συγκεντρώσεως ὁπωσδήποτε μεγαλυτέρας ἐκείνης τοῦ 1974 χαρακτηριζομένης ἀπό τόν παλμόν τῶν πολλῶν νέων καὶ τὰ πολλὰ πλακάτ, ὡμίλησε τὴν 6.30 μ.μ. εἰς τὰ Ἰωάννινα ὁ πρόεδρος τοῦ ΠΑΣΟΚ κ. Α Παπανδρέου.

Εἰς τὴν ὁμιλίαν του ὁ κ. Παπανδρέου ἐπαναλαβε ὅτι ἡ Δεξιὰ θὰ συρρικνωθῆ, ἀπεκάλυψε διὰ πρώτην φορὰν ὅτι ἡ ΕΔΗΚ ἐτορπίλλισε τὰς συνεννοήσεις τὸν παρελθόντα Νοέμβριον διὰ τὴν συνεργασίαν τῶν κομμάτων τῆς ἀντιπολιτεύσεως ἐτόνισεν ὅτι τὸ ΠΑΣΟΚ θὰ ἐφαρμόση τὴν πραγματικὴν δωρεὰν παιδεία καὶ ὅτι θὰ τριπλασιάση τὰς συντάξεις τοῦ ΟΓΑ.

Ἀπαντῶν εἰς τὴν κατηγορίαν τοῦ κ. Γ. Μαύρου εἰς Κατερίνην ὅτι τὸ ΠΑΣΟΚ κατήντησε σε φιλοτουρκικὸν εἶπεν «Αἰδὼς Ἀργεῖοι». Ἐπίσης εἶπεν ὅτι τὸ ΠΑΣΟΚ θὰ κάμη σεισμὸν εἰς τὸν τομέα τῆς ὑγείας.

Ὁ κ. Παπανδρέου εἶπεν καὶ τὰ ἑξῆς:

Ὁ Ἕλληνας ἀγρότης πού ὑφίσταται τήν πιό στιγνή ἐκμετάλλευση χρειάζεται, γιὰ νὰ ἀλλάξη ἡ κατάσταση αὐτὴ ἀποφασιστικό ἄλμα, γιά νά γίνη ἡ ποιοτικὴ ἀλλαγὴ χωρὶς νὰ ἀργεῖται κανείς πὼς ἡ ἀγροτικὴ μας οἰκονομία πραγματοποίησε σημαντικὴ πρόοδο τίς τελευταῖες δεκαετίες. Ἀλλά ἐνῶ ὁ ὄγκος τῆς ἀγροτικῆς παραγωγῆς, σημείωσε σημαντική αὔξηση τήν τελευταία 15ετία, ἡ αὔξηση τῆς ἀξίας της δέν ἀκολούθησε τόν ἴδιο ρυθμό. Ὁ ἀγρότης εἶναι 3 φορές φτωχότερος ἀπό τόν μέσο Ἕλληνα, πόσο φτωχότερος, πρέπει νά εἶναι ἀπό τόν προνομιοῦχο Ἕλληνα;

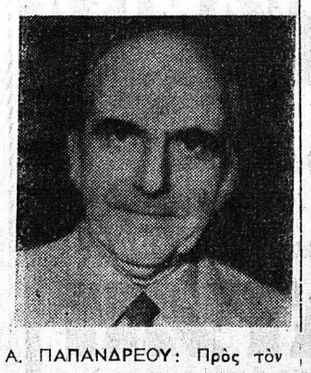

Α. ΠΑΠΑΝΔΡΕΟΥ: Πρὸς τὸν κ. Μαῦρον: «Αἰδὼς Ἀργεῖοι»

Κατόπιν μίλησε γιά ἐγκατάλειψη τῆς ὑπαίθρου ἀπό τήν πολιτεία, γιά ἀπαράδεκτη ἀγροτική στέγη, γιά πρωτόγονη ὑγειονομική κατάσταση γιά ἀνεπαρκεῖς ἀγροτικές συντάξεις καὶ ἀνυπαρξία πολιτιστικῶν κινήτρων στήν ὑπαιθρο.

Μετά ἀναφέρθηκε στὸ πρόγραμμα τοῦ ΠΑΣΟΚ γιά τήν ὑγεία καὶ εἶπε, μεταξύ ἄλλων ὅτι θά πρέπει νά δημιουργηθῆ νέος θεσμός, ὁ Ἐθνικὸς Ὀργανισμὸς Ὑγείας, μὲ δύο βαθμίδες: Τὸ Κεντρικό Συμβούλιο καί τά περιφερειακά συμβούλια ὑγιεινῆς.

Σ' αὐτό τό κοινωνικοποιημένο - συνέχισε - σύστημα, κάθε γιατρὸς θά εἶναι ἐλεύθερος νά συμμετάσχει, ἄν θέλει. Παράλληλα, χρειάζονται νοσηλευτικές μονάδες στήν ἐπαρχία, καὶ θά πρέπουν νά λειτουργοῦν οἱ ἰδιωτικὲς κλινικές, πού δέν ἀνταποκρίνονται στίς σύγχρονες ἀπαιτήσεις νοσηλείας.

Τέλος τά φάρμακα θά χορηγοῦνται τελείως δωρεάν.

ΠΕΡΙ ΤΑ ΓΕΓΟΝΟΤΑ

Η ΑΠΕΡΓΙΑ

★ Δέν γωρίζομεν ποίαν κατάληξιν θὰ ἔχη τελικῶς ἡ ἀπεργία τῶν δημοτικῶν ὑπαλλήλων, ἡ ὁποία ὡς γνωστόν, ἔχει κηρυχθῆ εἰς πανελλήνιον κλίμακα, ἀλλὰ παρὰ τὸ γεγονὸς ὅτι πιστεύομεν ὅτι οἱ ἀπεργοὶ ἔχουν ἀπόλυτον δικαίου, θὰ ἠθέλαμεν νὰ τοὺς συστήσωμεν τὸ ἑξῆς: Ἐπειδὴ ὄχι μόνον διανύομεν προεκλογικὴν περίοδον, ἀλλὰ ἔχομεν καὶ ἀλλαγὴν Ὑπουργοῦ Ἐσωτερικῶν, πρακτικὸν θὰ εἶναι ὄχι νὰ διακόψουν ἀλλὰ νὰ ΑΝΑΣΤΕΙΛΟΥΝ τὴν ἀπεργίαν των οἱ δημοτικοὶ ὑπάλληλοι ὁρίζοντες ἀπὸ τοῦδε ὅτι θὰ τὴν ἐπαναλάβουν ὡρισμένας ἡμέρας μετά, ἀφ' ὅτου σχηματισθῆ ἡ νέα μετεκλογικὴ κυβέρνησις, ἐφ' ὅσον καὶ αὕτη ἤθελεν ἀρνηθῆ νὰ ἱκανοποιήση τὰ δίκαια αἰτήματά των. Λέγομεν δὲ ὅτι θὰ εἶναι «πρακτικόν» διότι κατὰ τὰ λοιπὰ ὅλοι γνωρίζομεν ὁποῖα πικρία κατέχει τοὺς ἀδίκως περιφρονουμένους καὶ προκαλουμένους δημοτικοὺς ὑπαλλήλους.

ΤΟ ΓΝΩΡΙΖΟΥΝ

★ Εἴχαμε σημειώσει, ἀναφερόμενοι εἰς τὴν Ἐλλειψιν αἰθουσῶν διδασκαλίας διὰ τὴν ἐκπαίδευσιν τῶν μαθητριῶν τῶν Γυμνασίων καὶ Λυκείων τῆς Πόλεως, ὅτι δὲν θὰ ἔπρεπε νὰ ἐφαρμοσθῆ τὸ ...«πονάει δόντι, κόψη κεφάλι»! Καὶ ὅμως αὐτὸ ἔγινε! Πολλοί γονεῖς καί κηδεμόνες μᾶς τηλεφωνοῦν ὅτι ἡ δοθεῖσα λύσις εἰς τὸ πρόβλημα ἔγκειται εἰς τὴν περικοπὴν τῶν ὡρῶν διδασκαλίας. Ὅπερ σημαίνει ὅτι ἐὰν ὑπάρξη ἐπιδείνωσις τότε θὰ ὑποδειχθῆ εἰς τὰς μαθητρίας νὰ ...παραμένουν εἰς τὰς οἰκίας των! Ἡ προβλεψις φαίνεται ἀστεῖα ἀλλὰ εἶναι ὁλοφάνερον ὅτι πρὸς τὰ ἐκεῖ βαίνομεν. Τὸ γνωρίζουν αὐτὸ οἱ ὑποψηφιοί μας βουλευταί;

Ο ΤΡΙΤΟΣ ΑΡΙΘΜΟΣ

★ Ποσὸν 2.700 ἑκατομμύρια ἔλαβον ὅλοι οἱ Δῆμοι καὶ αἱ Κοινότητες τῆς χώρας κατὰ τὸ ἔτος 1977 ἔναντι 1.790 ἑκατομμυρίων ποὺ ἔλαβον τὸ 1976. Πολὺ καλῶς. Αἱ διαστάσεις ὅμως τοῦ προβλήματος καταφαίνονται ἐπακριβῶς ὅταν προστεθῆ ἕνας ἀκόμη ἀριθμός. Ὅτι δηλαδὴ αἱ ἀνάγκαι τῶν Δήμων διὰ τὴν στοιχειώδη λειτουργίαν των συμφώνως καὶ πρὸς τὰς ἀποψεις τοῦ ΚΕΠΕ ἀνέρχονται εἰς 4.000 ἑκατομμύρια καὶ πλέον!

ΤΟ ΔΙΚΤΥΟ ΟΣΕ

★ Ὁ ΟΣΕ δὲν φαίνεται νὰ ἔχη εἰς τὴν πρώτην σειρὰν τοῦ διαφέροντός του τὴν κατασκευὴν διπλῆς σιδηροδρομικῆς γραμμῆς μεταξὺ Ἀθηνῶν —Κορίνθου, προτιμῶν βελτιώσεις εἰς τὴν γραμμὴν Ἀθηνῶν—Θεσσαλονίκης διὰ τὴν ὁποίαν καί θὰ διαθέση ποσὸν 1.300 ἑκατομμυρίων ἀπὸ δάνειον τὸ ὁποῖον θὰ χορηγήση εἰς τὴν Ἑλλάδα ὅλος τραπεζῶν τῆς Δ. Γερμανίας. Κατ' ἀρχὴν βεβαίως δὲν εἶναι ἰδικόν μας θέμα νὰ ὑποδείξωμεν τὸ πρακτέον εἰς τὸν ΟΣΕ. Ὁπωσδήποτε ὅμως ἠδυνάμεθα νὰ...: ἐνθυμηθῶμεν ὅτι ἡ Διοίκηση τοῦ Ὀργανισμοῦ Σιδηροδρόμων ἔχει δώσει ρητὰς ἢ μᾶλλον γραπτὰς ὑποσχέσεις, ὅτι ἡ διπλὴ γραμμὴ μεταξὺ Ἀθηνῶν —Πατρῶν καὶ ἡ ταυτόχρονος διαπλάτυνσις εἰς τὰ διεθνῆ μέτρα περιλαμβάνονται εἰς τὰ σχέδια τοῦ ΟΣΕ διὰ τὴν προσεχῆ πενταετίαν. Καὶ ἀρθῶς βεβαίως, ἀφοῦ διὰ τοῦ ἔργου αὐτοῦ θὰ ἑνωθῆ μὲ τὸ διεθνὲς σιδηροδρομικὸν δίκτυο ὁλόκληρος ἡ Πελοπόννησος. Τί λέγουν ἄραγε οἱ τέως βουλευταί μας; Τί λέγουν οἱ νέοι ὑποψήφιοί μας.

ΕΚΛΟΓΩΝ ΕΝΕΚΕΝ

★ Αὐξάνονται αἱ συντάξεις ΙΚΑ καὶ λαμβάνονται καὶ ἄλλα μέτρα διὰ τὴν βελτίωσιν τῆς περιβάλψεως τῶν συνταξιούχων τοῦ ΙΚΑ. Καλῶς κάλλιστα βεβαίως, ἀφοῦ οἱ ἀπόμαχοι τῆς ἐργασίας κυριολεκτικῶς λιμοκτονοῦν. Ὅμως διατί τάχα οἱ ἀρμόδιοι διάλεξαν αὐτὴν τὴν ἐποχὴν διὰ νὰ λάβουν τὸ δίκαιον καὶ σωστὸ αὐτὸ μέτρον· Ἐκλογῶν ἕνεκεν;

ΚΑΙ ΕΙΣ ΠΑΤΡΑΣ

★ Σταθμὸς ὀδοντιατρικῶν βοηθειῶν θὰ λειτουργεῖ συντόμως εἰς Ἀθήνας ἐγκαθιστάμενος εἰς Νοσοκομεῖον τῆς πρωτευούσης, κατὰ τὰς νυκτερινὰς ὥρας, τὰς Κυριακὰς καὶ τὰς ἀργίας. Πολὺ ὀρθὸν μέτρον λογικὸν καὶ ἐξυπηρετικὸν. Πόσοι καὶ πόσοι δὲν ἔχουν κυριολεκτικῶς μαρτυρήσει διότι δὲν ἠδύναντο λέγω νύχτας νὰ προσφύγουν εἰς ὀδοντίατρον. Δι' ὅ καὶ θὰ πρέπει νὰ ἐξετασθῆ κατὰ πόσον ἕνα παρόμοιον μέτρον θὰ πρέπει νὰ ἐφαρμοσθῆ καὶ εἰς Πάτρας διὰ τοῦ ὁρισμοῦ καὶ διανυκτερευόντος ὀδοντιάτρου. Καὶ ἂς εἶναι...ἀχρείαστοι.

ΕΛΛΕΙΨΕΙΣ

★ Κατόπιν διαταγῆς τοῦ Ὑπουργείου Παιδείας, μερικαὶ αἴθουσας τῆς Μαρασλείου Παιδαγωγικῆς Ἀκαδημίας εἰς Ἀθήνας παρεχωρήθησαν διὰ τὴν στέγασιν δύο Γυμνασίων. Μήπως αὐτὴ ἡ παραχώρησις ἐνθυμίζει τίποτε καί εἰς τοὺς ἐν Πάτραις ἁρμοδίους ἢ καὶ εἰς αὐτὸ τοῦτο τὸ Ὑπουργεῖον περὶ τοῦ πῶς εἶναι δυνατὸν νὰ ἐπιλύωνται μερικὰ προβλήματα εἰς τὸ «ἄψε—σβῆσε» κατὰ τὸ κοινῶς λεγόμενον; Φυσικὰ ὅμως διὰ νὰ ἐνθυμηθῆ κανεὶς ὅ,τιδήποτε θὰ πρέπει ἀπαραιτήτως νὰ μὴ λησμονῆ ὅτι ἑκατοντάδες μαθήτριαι ἐν Πάτραις ἐκπαιδεύονται ἐπὶ τρίωρον ἢ καί ὀλιγώτερον ἡμερησίως καὶ αὐταὶ ὑπὸ συνθήκας συνωστισμοῦ.

ΠΡΟΣ ΚΥΒΕΡΝΗΣΕΙΣ ΣΥΝΕΡΓΑΣΙΑΣ ΜΕΤΑ ΤΗΝ 20ΗΝ ΝΟΕΜΒΡΙΟΥ

Η ΑΝΤΙΠΟΛΙΤΕΥΣΙΣ ΔΙΕΚΔΙΚΕΙ ΤΗΝ ΕΞΟΥΣΙΑΝ

ΔΕΝ ΑΠΟΚΛΕΙΕΤΑΙ ΟΜΩΣ ΣΥΝΕΡΓΑΣΙΑ Ν. ΔΗΜΟΚΡΑΤΙΑΣ ΚΑΙ ΕΔΗΚ

ΑΘΗΝΑΙ — Καὶ κατὰ τὴν λήξασαν ἑβδομάδα τὸ ἐρώτημα τὸ ὁποῖον ἐδέσποζε τῆς πολιτικῆς ζωῆς τῆς Χώρας καὶ ὑπῆρξε ἀντικείμενον ἑκάστων καὶ προβλέψεων εἶναι τὸ κατὰ πόσον ἡ «Νέα Δημοκρατία» θὰ ἐξασφαλίση καὶ αὐτὴν τὴν φορὰν ἀπόλυτον πλειψηφίαν καὶ πέραν αὐτοῦ τί θὰ συμβῆ ἐὰν τελικῶς τὸ κυβερνῶν κόμμα πράγματι δὲν ἐξασφαλίσει τὰς ἀπαιτουμένας ἄνω τῶν 150 ἕδρας εἴτε λόγω τῆς φυσιολογικῆς του φθορᾶς, εἴτε λόγω τῆς ἐπιστροφῆς εἰς τὰ παράδοσιακά των κόμματα ὁπαδῶν οἱ ὁποῖοι τὸ 1974 ἐψήφισαν «Νέαν Δημοκρατίαν» εἴτε τέλος λόγω τῆς δημιουργίας τοῦ νέου Δεξιοῦ Κόμματος τῆς Ἐθνικῆς Παρατάξεως.

Οἱ πολιτικοὶ παρατηρηταὶ πιστεύουν ὅτι εἰς τὴν δευτέραν αὐτὴν περίπτωσιν δύο τι νὰ θὰ συμβοῦν.

Εἴτε θὰ σχηματίση κυβέρνησιν ἡ Νέα Δημοκρατία στηριζομένη εἰς τὴν Βουλὴν ὑπὸ τῆς ΕΔΗΚ.

Εἴτε θὰ συνεργασθοῦν διὰ τὸν σχηματισμὸν τῆς μετεκλογικῆς Κυβερνήσεως τὰ Κόμματα τῆς Ἀντιπολιτεύσεως (πάντοτε ὅμως ὑπὸ τὴν προϋπόθεσιν ὅτι ἡ «Νέα Δημοκρατία» τὴν φορὰν αὐτὴν δέν θά ἐξασφαλίση ἀπόλυτον πλειοψηφίαν.

Ὡς γνωστὸν τὸ θέμα τῆς ἐνδεχομένης μετεκλογικῆς συνεργασίας τουλάχιστον τῶν δύο μεγαλυτέρων κομμάτων τῆς Ἀντιπολιτεύσεως «ἐτέθη ἐπὶ τάπητος» τὴν παρελθοῦσαν ἑβδομάδα μέ ὁμιλίας καὶ δημόσιον διάλογον, μεταξύ τῶν κ.κ. Γ. Μαύρου καὶ Α. Παπανδρέου ἐν ὄψει καὶ τῶν παλαιοτέρων ὑπαινιγμῶν τοῦ προέδρου τοῦ ΠΑΣΟΚ, ὅστις ἔχει καταγγείλη ὅτι ἡ ΕΔΗΚ προτίθεται νά συνεργασθῆ μετεκλογικῶς μέ τὴν «Νέαν Δημοκρατίαν» διὰ τὸν σχηματισμὸν κεντροδεξιᾶς κυβερνήσεως τὴν ἐκδοχὴν αὐτὴν ὁ κ. Μαῦρος ἀπέρριψε μέ τὴν δήλωσιν ὅτι ἡ ΕΔΗΚ δεν ἔχει συνάψει οἱανδήποτε συμφωνία μέ ἄλλο κόμμα διά μετεκλογικήν συνεργασίαν ἀλλά δεν ὑπῆρξε κατηγορηματικός, δοθείσης τοῦ ὅτι τὴν φράσιν αὐτήν τήν συνεπλήρωσε μέ τὴν δλωσιν ὅτι «Τί θά συμβῆ τότε (μετεκλογικῶς) θά κριθῆ ἀναλόγως πρὸς τὰ δεδομένα ἐκείνης τῆς ὥρας». Ἡ φράσις αὐτή ἑρμηνεύεται ὡς σημαίνουσα ὅτι ἡ ΕΔΗΚ δέν ἐπιδιώκει συνεργασίαν μέ τήν «Νέαν Δημοκρατίαν» ἀλλά καὶ δέν τήν ἀποκλείει.

Ἡ ἄποψις αὐτή ἐνισχύθη καὶ ἀπὸ τὸ γεγονὸς, ὅτι ὁ κ. Γ. Μαῦρος δέν ἀπήντησε εἰς τὴν πρότασιν τοῦ κ. Α. Παπανδρέου ὅπως ἤ γίνη δήλωσις, ὅτι οὐδέν κόμμα τῆς Ἀντιπολιτεύσεως θά συνεργασθῆ μέ τὴν «Νέα Δημοκρατία» ἤ, ὅτι τὰ κόμματα τῆς Ἀντιπολιτεύσεως θά συνεργασθοῦν μετεκλογικῶς διὰ νὰ σχηματίσουν αὐτὰ κυβέρνησιν. Ἡ δευτέρα αὐτὴ πρότασις παραμένει ἀκόμη ἀνεκτή, ἀλλά γεγονὸς εἶναι ἐπίσης, ὅτι τελικῶς τὸ ζήτημα τῆς συνεργασίας ἤ ἀχι τῶν δύο κομμάτων μετὰ τάς ἐκλογάς ἔγινε ὡς ἕνα βαθμὸ καὶ ἀντικείμενα προεκλογικῆς διαμάχης. Ὁ πρόεδρος τοῦ ΠΑΣΟΚ εἰς δηλώσεις του ἐξέφρασε ἀποψιν διατί ὁ κ. Μαῦρος σιωπᾶ καὶ δέν δηλώνει ὅτι ἀποκλείεται μετεκλογικὴ συνεργασία μέ τὴ «Ν. Δημοκρατία». Ἀμέσως μετὰ δε ὁ ἀρχηγὸς τῆς ΕΔΗΚ ἀπήντησε στὸν κ. Α. Παπανδρέου διὰ νὰ δηλώσει ὅτι πρόεδρος τοῦ ΠΑΣΟΚ εἶναι ἐκεῖνος, ὁ ὁποῖος ἐματαίωσε πρόσφατα τὴ συνεργασία τῆς Ε.ΔΗ.Κ. μέ τὸ ΠΑΣΟΚ πού θά εἶχε ὡς ἀποτέλεσμα τὴ βεβαία ἐκλογική ἥττα τῆς Δεξιᾶς.

Γενικώτερον πάντως εἶναι φανερὸν, ὅτι τὰ ἀριθμητικὰ δεδομένα εἰς ὅ,τι ἀφορᾶ τὴν σύνθεσιν τῆς νέας Βουλῆς θὰ ἀλλάξουν αἰσθητῶς ἤ ἔστω εἰς τὸσην ἔκτασιν, ὥστε νὰ εἶναι δικαιολογημένη ἡ πρόβλεψις, ἂν μή ἡ ἀνησυχία ὅτι βαίνομεν πλέον πρὸς συγκρότησιν Κυβερνήσεων Συνεργασίας ἄν μή καὶ πρὸς συγκεντρας ἐκλογὰς κάτω καὶ τῆς τριετίας.

ΕΛΕΥΘΕΡΟΝ ΒΗΜΑ

ΑΠΑΝΤΗΣΙΣ ΕΙΣ ΚΟΜΜΑΤΙΚΗΝ ΟΜΙΛΙΑΝ

ΤΟΥ κ. ΠΑΝΟΥ ΤΖΑΒΑΡΑ

Ὁ κ. Κων. Στεφανόπουλος Ὑπουργός τῆς Κυβερνήσεως τοῦ κ. Καραμανλῆ σὲ συγκέντρωσή ὁπαδῶν του κατὰ τὴν περασμένην Κ