ΕΘΝΙΚΟΣ ΚΗΡΥΞ ΠΑΤΡΩΝ

• ΙΔΡΥΤΗΣ ΑΝΔΡΕΑΣ Γ. ΒΡΗΣ • ΓΡΑΦΕΙΑ ΤΥΠΟΓΡΑΦΕΙΑ ΦΙΛΟΠΟΙΜΕΝΟΣ 27 • ΤΗΛ. 277 384 ΚΑΙ 275 352 • ΤΙΜΗ ΔΡΑΧ. 7 — ΕΤΟΣ 43 ΑΡΙΘΜΟΣ ΦΥΛΛΟΥ 2672 ΔΕΥΤΕΡΑ 28 ΝΟΕΜΒΡΙΟΥ 1977

ΟΙ ΔΙΑΒΟΥΛΕΥΣΕΙΣ ΤΟΥ Κ. ΠΡΩΘΥΠΟΥΡΓΟΥ ΟΛΟΚΛΗΡΩΘΗΣΑΝ

ΙΣΩΣ ΣΗΜΕΡΑ Η ΟΡΚΩΜΟΣΙΑ ΚΥΒΕΡΝΗΣΕΩΣ

ΠΟΙΟΙ ΕΝΔΕΧΟΜΕΝΩΣ ΘΑ ΜΕΤΕΧΟΥΝ ΤΟΥ ΥΠΟΥΡΓΙΚΟΥ ΣΥΜΒΟΥΛΙΟΥ

ΑΘΗΝΑΙ. Καθ' ὅλας τὰς ἐνδείξεις ἡ ὁρκωμοσία τῆς νέας κυβερνήσεως τοῦ κ. Καραμανλῆ θά γίνη σήμερον Δευτέραν, ὑπὸ τὴν προϋπόθεσιν βεβαίως, ὅτι ὁ κ. Πρωθυπουργὸς θά εἶχε μέχρι τῆς ἑσπέρας χθὲς θεωρήσει ὡς ὁλοκληρωθείσας τὰς ἐπαφάς του, βάσει τῶν ὁποίων καὶ θά συντάξη τὸν ὁριστικὸν κατάλογον τῶν νέων ὑπουργῶν καὶ ὑφυπουργῶν του.

Οἴκοθεν νοεῖται ὅτι ἄν ἡ διαδικασία καθυστερῆ ἡ ὁρκωμοσία θὰ γίνη τὸ ἀργότερον μεθαύριον Τετάρτην. Περιττὸς νὰ ὁρκισθῆ ἡ νέα Κυβέρνησις αὔριον Τρίτην ἀποκλείεται, διότι κατὰ παράδοσιν, αἱ κυβερνήσεις ἐν Ἑλλάδι δέν ὁρκίζονται ποτέ ἡμέραν Τρίτην.

Ἔγκυροι πληροφορίαι ἀνέφερον, ὅτι ὁ κ. Καραμανλῆς εἶχε ὁρισθεῖς ὡς ἡμέραν τῶν τελικῶν συσκέψεων μετὰ τοὺς συνεργάτας του τὸ Σάββατον, χθές δέ Κυριακήν ἐπρόκειτο νὰ γίνη ὁ ὁριστικὸς κατάλογος.

Ἀλλά ἐνῶ ἡ ἀκριβὴς ἡμέρα τῆς ὁρκωμοσίας δέν εἶναι γνωστή, ὅπως δέν εἶναι γνωστὸν ποῖοι θὰ περιληφθοῦν καὶ ποῖοι ὄχι εἰς τὴν νέαν κυβέρνησιν ἐν τούτοις βεβαιότης ὑπάρχει ὅτι διὰ τὸν σχηματισμὸν τῆς κυβερνήσεως θά γίνουν τά κάτωθι:

1) Θά ὑπάρξη εὐρεῖα καὶ εἰς βάθος ἀνανέωσις. Ὁ Καραμανλῆς εἶναι ἀποφασισμένος νὰ χρησιμοποιήση πολλά νέα πρόσωπα χωρίς ὅμως νὰ παραμερίση παλαιὰ πεπειραμένα στελέχη του.

2) Πραγματι σημαντικὲς θέσεις στὴν κυβέρνησι θά καταλάβουν τά ἡγετικά στελέχη τῆς «Νέας Δημοκρατίας» κ.κ. Ἀβέρωφ, Παπαληγούρας καὶ Ράλλης. Μπορεῖ νὰ προεξοφληθεῖ ὅτι ὁ κ. Ἀβέρωφ θὰ παραμείνη στὸ ὑπουργεῖο Ἐθνικῆς Ἀμύνης Ὁ κ. Ράλλης θὰ διατηρήση τὸ ὑπουργεῖο Προεδρίας Κυβερνήσεως, ἐφ' ὅσον δέν ἀναλάβη τὸ ὑπουργεῖο Συντονισμοῦ καὶ ὁ κ. Παπαληγούρας, κατά πᾶσαν βεβαιότητα, θά ἀναλάβη τὸ ὑπουργεῖο Ἐξωτερικῶν.

Διά τὰ ὑπόλοιπα ὑπουργεῖα, δέν ἐγνώσθη τίποτε συγκεκριμένο.

Ὁπωσδήποτε μέχρι καὶ τῆς χθὲς αἱ πληροφορίαι ἀνέφερον, ὅτι ἄλυτον θέμα παρέμενε τὸ θέμα τοῦ προσώπου ποὺ θά ἀναλάβει τὴ διεύθυνση τοῦ Ὑπουργείου Συντονισμοῦ καὶ τὴν εὐθύνη, κατ' ἐπέκτασιν, γιὰ τὰ οἰκονομικά.

Μία πληροφορία ἡ ὁποία δέν κατέστη δυνατὸ νὰ ἐξακριβωθεῖ ἀνέφερε ὅτι τελικά ὁ κ. Κ. Καραμανλῆς ἔχει τὴν πρόθεση νὰ ζητήσει ἀπὸ τὸν κ. Γ. Ράλλη νὰ ἀναλάβει τὸ Ὑπουργεῖο Συντο

ΣΥΝΕΧΕΙΑ ΕΙΣ ΤΗΝ 2 ΣΕΛ.

ΕΝΤΟΣ ΔΥΟ ΜΗΝΩΝ

ΑΡΧΙΖΕΙ Η ΚΑΤΑΣΚΕΥΗ ΤΗΣ ΟΔΟΥ ΠΑΤΡΩΝ ΠΥΡΓΟΥ - ΑΡΧ.ΟΛΥΜΠΙΑΣ

ΑΘΗΝΑΙ — Ἐντὸς δύο μηνῶν θὰ ἀρχίση ἡ κατασκευὴ τῆς νέας μεγάλης ἐθνικῆς ὁδοῦ Πατρῶν — Πύργου — Ἀρχαίας Ὀλυμπίας μήκους 110 χιλιομέτρων.

Τὸ συνολικὸν κόστος θὰ φθάση 1.200 ἑκατ. καὶ μέρος τῆς δαπάνης θὰ καλυφθῆ ἀπὸ δάνειον τῆς Διεθνοῦς Τραπέζης. Τὸ Ὑπουργεῖον Δημοσίων Ἔργων διέθεσε 37 ἑκατομμύρια διὰ νὰ ἀποζημιωθοῦν οἱ διοκτῆται οἰκοπέδων εἰς τὸν Νομὸν Ἠλείας ποὺ ἀπηλλοτριώθησαν διὰ νὰ κατασκευασθῆ ἡ ναὶ ὁδός.

ΑΠΟΝΟΜΗ ΒΡΑΒΕΙΩΝ ΤΟΥ ΔΙΑΓΩΝΙΣΜΟΥ «ΑΓΙΟΣ ΑΝΔΡΕΑΣ»

Σήμερον Δευτέραν καὶ ὥραν 6.15 μ.μ. εἰς τὴν Διακίδειον Σχολὴν τοῦ Λαοῦ, παρουσία τῶν ἐκπροσώπων τῶν ἀρχῶν τῆς πόλεως, γονέων καὶ ἐκπαιδευτικῶν ὁ Σεβ. Μητροπολίτης κ. Νικόδημος θά ἀπονείμη βραβεῖα καὶ ἐπαίνους εἰς μαθητάς καὶ μαθήτριας τῶν Γυμνασίων, Λυκείων, Δημοτικῶν Σχολείων τῆς πόλεως καὶ σπουδαστρίας τῆς Παιδαγωγικῆς Ἀκαδημίας Πατρῶν διακριθέντας κατὰ τὸν πνευματικὸν διαγωνισμὸν μέ θέμα σχετικὸν μὲ τὴν ζωὴν καὶ τὴν δράσιν τοῦ Ἀποστόλου Ἀνδρέου.

Θά ὁμιλήσουν ἐπικαίρως ὁ Σεβασμιώτατος Μητροπολίτης Πατρῶν κ. Νικόδημος καὶ ἐκ μέρους τῶν Γεν. Ἐπιθεωρητῶν Μέσης καὶ Στοιχειώδους Ἐκπαιδεύσεως οἱ κ.κ. Δημ. Παπαθανασόπουλος, καθηγητής καὶ Κ. Μυλωνᾶς δημοδιδάσκαλος.

Τὴν ὅλην ἑορτὴν συγκέντρωσιν θά πλαισιώση μὲ ὕμνους, ἡ χορωδία τῶν Ἱεροψαλτῶν τῆς πόλεως. Εἴσοδος ἐλευθέρα.

ΤΟ ΘΕΜΑ ΑΓΕΤΑΙ ΣΗΜΕΡΟΝ ΕΝΩΠΙΟΝ ΤΟΥ ΔΗΜΟΤΙΚΟΥ ΣΥΜΒΟΥΛΙΟΥ ΠΡΟΣ ΛΗΨΙΝ ΑΠΟΦΑΣΕΩΣ

ΘΑ ΑΥΞΗΘΟΥΝ 90ο/ο ΤΑ ΤΕΛΗ ΚΑΘΑΡΙΟΤΗΤΟΣ

ΕΑΝ ΓΙΝΟΥΝ ΔΕΚΤΑΙ ΑΙ ΣΥΣΤΑΣΕΙΣ ΤΟΥ ΥΠΟΥΡΓΕΙΟΥ ΕΣΩΤΕΡΙΚΩΝ

Τὰ τέλη καθαριότητος εἰς τὸν Δῆμον Πατρέων θά αὐξηθοῦν καὶ μάλιστα εἰς τὸ μέγα ποσοστὸν τουλάχιστον 90ο/ο ἐάν τὸ Δημοτικὸν Συμβούλιον ἀποδεχθῆ τάς

ΑΠΟΚΛΕΙΣΤΙΚΟ

συστάσεις τάς ὁποίας διεβίβασε πρὸς τὸ Δημοτικὸν Συμβούλιον τὸ Ὑπουργεῖον Ἐσωτερικῶν προκειμένου νά μειωθοῦν τά ἐλλείμματα τοῦ Δήμου Πατρέων καὶ αἱ ὁποῖαι συστάσεις θά ἀχθοῦν πρὸς συζήτησιν κατὰ τὴν σημερινὴν συνεδρίασιν τοῦ Δημοτικοῦ Συμβουλίου εἰς τὴν ἡμερησίαν διάταξιν τοῦ ὁποίου καί εἶναι ἀναγεγραμμένα ὡς θέμα.

Ἂν ληφθῆ ὑπ' ὄψιν ὅτι σημαντικὴ αὔξησις τῶν τελῶν καθαριότητος ἐπεβλήθη περὶ τὰ τέλη τοῦ 1975, κυμανθεῖσα τότε ἀπὸ 50 ο/ο — 200ο/ο, ἡ νέα αὔξησις ἐπὶ τῶν ἤδη αὐξημένων τελῶν θὰ μετεφρασθῆ εἰς πολλὰς δραχμάς.

Κατὰ τὰς πληροφορίας μας τὸ Ὑπουργεῖον Ἐσωτερικῶν (πρὸ τῶν ἐκλογῶν) συνέστησεν εἰς τὸν Δῆμον Πατρέων ὅπως ὡρισμέναι δαπάναι, αἱ ὁποῖαι (ὡς ἔχουν τὰ πράγματα μέχρι στιγμῆς) καλύπτονται ἀπὸ τὰ τακτικά ἔσοδα τοῦ Δήμου, μεταφερθοῦν εἰς τὰ «ἀνταποδοτικά τέλη καθαριότητος» πρὸς τὸν σκοπὸν ὅπως μή ἐπιβαρύνεται ὁ προϋπολογισμὸς τοῦ Δήμου, ἀλλὰ νὰ ἐπιτυγχάνεται κάλυψίς των ἀπὸ ἄμεσον εἴσπραξὶν των ἀπὸ τοὺς δημότας. Οἴκοθεν νοεῖται, ὅτι εἰς τὴν περίπτωσιν αὐτὴν ἐκεῖνος ὁ ὁποῖος θὰ ἀπαλλαγῆ ἀπὸ τὸ βάρος τῆς καταβολῆς ὡρισμένων δαπανῶν δέν θά εἶναι ὁ Δῆμος, ἀλλά τὸ Κράτος, τὸ ὁποῖον δέν θά ὑποχρεοῦται τοῦ λοιποῦ νὰ χορηγῆ ἑκατομμύρια ἐκ τοῦ δημοσίου ταμείου.

Δύο ἀπὸ τὰς δαπάνας αὐτάς, τὰς ὁποίας τοῦ λοιποῦ θά καλύπτουν διὰ τῶν αὐξηθησομένων τελῶν καθαριότητος οἱ δημόται θὰ εἶναι αἱ καταβαλλόμεναι συνταξιοῦχοι ὁδοκαθαρισταί, αἱ δαπάναι λειτουργίας τῶν ἀφοδευτηρίων καὶ τῶν λουτρῶν καὶ ἄλλαι αἱ ὁποῖαι φθάνουν συνολικῶς τὰ 20 ἑκατομμύρια ἐτησίως.

Τά ἀνωτέρω σημαίνουν ὅτι ἐάν τὸ Δημοτικὸν Συμβούλιον ἀποδεχθῆ τάς συστάσεις τοῦ Ὑπουργείου Ἐσωτερικῶν, οἱ δημόται Πατρέων θά ἐπιβαρύνωνται ἐτησίως διὰ τέλη καθαριότητος, μὲ 20 ἑκατομμύρια ἐπὶ πλέον, πέραν τῶν ὅσων πληρώνουν σήμερον. Ἀκόμη καὶ κονδύλιον τὸ ὁποῖον κατ' ἔτος χορηγεῖ ὁ Δῆμος ὑπὲρ τοῦ Παναγίου Τάφου ὑποχρεωτικῶς θά μεταφερθῆ καὶ αὐτὸ εἰς τὸ σκέλος τῶν ἀνταποδοτικῶν τελῶν.

Κατὰ τάς ἰδίας πληροφορίας μας ὁ κ. Δήμαρχος δέν συμφωνεῖ μὲ τὴν νέαν αὐτὴν αὔξησιν τῶν τελῶν καθαριότητος, πολλῷ μᾶλλον διότι εἶναι σημαντική καὶ δυσβάστακτος, πρᾶγμα τὸ ὁποῖον σημαίνει, ὅτι ἡ εὐθύνη διὰ τὴν λῆψιν ἀποφάσεως βαρύνει ἐξ ὁλοκλήρου τὸ Δημοτικὸν Συμβούλιον, φυσικά εἰς τὸ σύνολόν του. Ὁ κ. Δήμαρχος ἐνδέχεται νά προβῆ σεχτικῶς καί εἰς κατηγορηματικὴν δήλωσιν, ἵνα μὴ ὑπάρξη εἰς βάρος του ἐκμετάλλευσις μὲ τὴν συκοφαντίαν ὅτι ὁ ἴδιος συνιστᾶ τάς αὐξήσεις, ὡς δυστυχῶς ἐγένετο εἰς σχετικὴν περίπτωσιν εἰς τὸ παρελθόν.

Μία ἄποψις τῆς πλατείας Γεωργίου Α' χθὲς τὸ ἀπόγευμα κατὰ τὴν συγκέντρωσιν διὰ τὴν ἐπέτειο τοῦ Πολυτεχνείου. Σχετικὸν ρεπορτὰζ εἰς τὴν 8ην σελ.

ΠΑΡΑ ΤΗΝ ΚΥΒΕΡΝΗΤΙΚΗΝ ΑΠΑΓΟΡΕΥΣΙΝ

ΕΠΕΙΣΟΔΙΑ ΣΤΗΝ ΑΘΗΝΑ

ΑΘΗΝΑΙ — Μὲ μεγάλη συγκέντρωσι εἰς τὸν χῶρον τοῦ Πολυτεχνείου ὁλοκληρώθησαν αἱ ἐκδηλώσεις ποὺ ὠργάνωσε ἡ ΕΦΕΕ ἐπὶ τῇ 4ῃ ἐπετείῳ γενομένων τοῦ Νοεμβρίου 1973 Ἔγιναν ὁμιλίαι καὶ ἀπηυθύνθησαν πολλοὶ χαιρετισμοί.

Παρὰ τὰ ἀνωτέρω καὶ ἐνῶ μετὰ τὰς ὁμιλίας ὁ κ. ὄγκος τῶν συγκεντρωθέντων διελύθη ἡσύχως εἰς τὸν χῶρον τοῦ Πολυτεχνείου μείναν ὡρισμέναι ἑκατοντάδες ἀτόμων, τὰ ὁποῖα ἐπεχείρησαν νὰ πραγματοποιήσουν τὴν ἀπαγορευθεῖσαν πορείαν.

Δυνάμεις τῆς Ἀστυνομίας μεταξὺ τῶν ὁποίων κρανοφόροι μὲ ἀσπίδας γκλόμπς καὶ ἐκτοξευτῆρας δακρυγόνων ἠμπόδισαν τοὺς διαδηλωτὰς νὰ προχωρήσουν μὲ ἀποτέλεσμα νὰ γίνουν συγκρούσεις, αἱ ὁποῖαι συνεχίζοντο μέχρι ἀργὰ τὴν νύκτα εἰς τὸν χῶρον τοῦ Μουσείου, εἰς τὴν ὁδὸν Πατησίων καὶ τὴν ὁδὸ Στουρνάρα.

Εἰς τὰ σημεῖα αὐτὰ οἱ διαδηλωταὶ ἄναψαν καὶ ἑστίας φωτιᾶς, χρησιμοποιήσαντες στοῦπιὰ καὶ βαρέλια καὶ ἄλλα ἀντικείμενα ἀπὸ τὰ πέριξ.

Αἱ ἀστυνομικαὶ δυνάμεις εἰς τὰ σημεῖα αὐτὰ ἔχουν περικυκλώσει τοὺς διαδηλωτὰς καὶ δέν τοὺς ἐπέτρεπαν νὰ προχωρήσουν πρὸς τὴν κατεύθυνσιν τῆς ἀμερικανικῆς Πρεσβείας.

Ὁ ὑπουργὸς Δημοσίας Τάξεως κ. Σταμάτης παρηκολούθησε τὴν ἐξέλιξη τῶν ἐπεισοδίων ἀπὸ τὸ Κέντρο Ἐπιχειρήσεων τῆς Ἀστυνομικῆς Διευθύνσεως Ἀθηνῶν.

Η ΠΟΛΙΤΙΚΗ ΚΑΤΑΣΤΑΣΙΣ: Ἐξελίξεις κ' Προοπτικαί

ΠΡΟΒΛΗΜΑΤΑ ΑΝΕΚΥΨΑΝ ΔΙ' ΟΛΑ ΤΑ ΚΟΜΜΑΤΑ

ΑΘΗΝΑΙ (Ἰδιαιτέρα ἀνταπόκρισις) Ἔγκυροι πολιτικοί κύκλοι σχολιάζοντες τὸ ἀποτέλεσμα τῶν ἐκλογῶν τῆς 20ῆς Νοεμβρίου παρετήρουν χθὲς, ὅτι τὸ πλέον βαρυσήμαντον γεγονὸς τὸ ὁποῖον ἀνέκυψεν ἀπὸ τὰς κάλπας εἶναι ἡ διαπίστωσις, ὅτι ἡ ἐκλογική δύναμις τοῦ κυβερνῶντος κόμματος μειωθεῖσα ἀπὸ τὸ 54ο/ο τοῦ 1974 εἰς 42ο/ο κατέστησε τοῦτο ὅσον ἀφορᾶ τάς ψήφους, μειοψηφίαν, ποὺ σημαίνει, ὅτι τοῦ λοιποῦ δέν θά εἶναι δυνατὸν νὰ παραβλέπεται ἡ ἐπιθυμία τοῦ ἑτέρου 58ο/ο τοῦ Ἑλληνικοῦ λαοῦ.

Ταυτοχρόνως ὅμως διεπιστώθη κατὰ τὸν πλέον ἀσφῆ τρόπον καὶ ἡ ὡριμότης τοῦ Ἑλληνικοῦ Λαοῦ εἰς τὸ σύνολόν του. Ἀπεδείχθη πράγματι ὅτι καὶ τὴν φορὰν αὐτὴν οἱ Ἕλληνες ψηφοφόροι ἐψήφισαν σοφὰ καὶ δημοκρατικά. Ὄντως εἶναι ἄξιον σημειώσεως, ὅτι διά μέν τοῦ περιορισμοῦ τῶν ψήφων καὶ τῆς κοινοβουλευτικῆς δυνάμεως (ἀπὸ 217 εἰς 173) τῆς «Νέας Δημοκρατίας» τὸ ἀποτέλεσμα τῶν ἐκλογῶν εἰς ἀριθμοὺς καὶ εἰς σταυροὺς Προτιμήσεως.

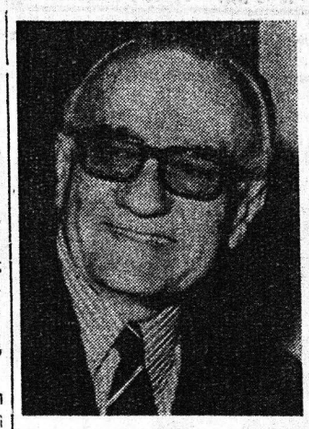

Ο κ. Γ. ΜΑΥΡΟΣ χαμογελάει. Ἡ φωτογραφία ἔχει ληφθῆ πρὸ τῶν ἐκλογῶν. Τότε δέν ἐγνώριζε τί ἀφήνει τὴν ΕΔΗΚ, τὴν ἀξία καλλιτέρας τύχης. Τώρα ἔχασε καὶ ὁ ἴδιος τὴν θέσιν τοῦ ἀρχηγοῦ τοῦ Κόμματος.

οἱ Ἕλληνες ψηφοφόροι ἄφησαν νὰ ἐννοηθῆ ὅτι ἀντιτίθενται εἰς τὰς λεγομένας «ἰσχυρὰς κυβερνήσεις» αἱ ὁποῖαι συνήθως καταντοῦν νὰ γίνωνται δικτατορικαί, ἀλλὰ ταυτοχρόνως, κατεψήφισαν τὰ ὡρισμένους ὑπουργούς, ὑπὲρ δείξαν εἰς τὸν ὑπεύθυνον ἡγέτην τὸν κ. Καραμανλῆν, ποῖα λάθη διεπράχθησαν, εἰς ποίους τομεῖς καὶ ἐξ αἰτίας ποίων, εἰς τρόπον ὥστε νὰ μὴ ἐπαναληφθοῦν εἰς τὸ μέλλον. Εἶναι δέ οἱ τομεῖς αὐτοὶ ὁ τῆς οἰκονομίας καὶ τῆς Παιδείας βασικῶς.

Οἱ Ἕλληνες ψηφοφόροι, προσέθετον οἱ ἴδιοι κύκλοι, ὁπεδείξαν ἐπίσης, ὅτι δέν ἀρέσκονται εἰς τὰς «νεφελωδεῖς καὶ ἐπαμφοτεριζούσας τοποθετήσεις τῶν κομμάτων ἰδίως εἰς τὸν ἰδεολογικὸν τομέα. Τοῦτο ἰσχύει ὅλως ἰδιαιτέρως, τονίζεται, διά τὴν ΕΔΗΚ, ἡ ὁποία διήλθε μίαν τριετίαν ὡς ρυθμιστὴς, ἐν ἀντιθέσει πρὸς τὸ ΠΑΣΟΚ, τὸ ὁποῖον ἐχάραξε σταθερὰν γραμμὴν ἔστω καὶ ἀκραίαν, ἀλλὰ ὁπωσδήποτε διαυγῆ, καὶ εἰς αὐτὴν ὀφείλει

ΣΥΝΕΧΕΙΑ ΕΙΣ ΤΗΝ 2 ΣΕΛ.

ΧΑΙΡΕΤΙΣΤΗΡΙΟ ΜΗΝΥΜΑ ΤΟΥ Κ. ΑΣΗΜ. ΦΩΤΗΛΑ

Ὁ Βουλευτὴς τοῦ ΠΑΣΟΚ Νομοῦ Ἀχαΐας ἀπευθύνει πρὸς τοὺς ἐκλογεῖς φίλους καὶ στελέχη τοῦ ΠΑΣΟΚ τὸ ἀκόλουθον εὐχαριστήριον καὶ χαιρετιστήριον μήνυμα:

Ὁ ἀγῶνας ἔληξε τὴν 20 Νοεμβρίου μόνον γιὰ τοὺς ἐκλογεῖς.

Γιὰ ὅσους τιμήθηκαν μὲ ἐκλογή, ἀλλ' ἐπίσης καὶ γιὰ ὅσους τιμήθηκαν μὲ συμμετοχὴ σὲ ἕνα συνδυασμό, γιὰ τὰ στελέχη καὶ τοὺς ἀφανεῖς ἀγωνιστές, ὄχι ἁπλῶς συνεχίζεται, ἀλλὰ ἀρχίζει ἀκόμη πιὸ σκληρός.

Θεωρῶ χρέος μου νὰ ἐκφράσω τὶς βαθύτατες εὐχαριστίες μου πρῶτα - πρῶτα στὰ στελέχη τῶν κομματικῶν μας ὀργανώσεων τοῦ ΠΑΣΟΚ ποὺ μὲ τὴν ἀδιάκοπη, ὑπεύθυνη, κοπιαστικὴ δουλειά τους στὰ τρία χρόνια ζωῆς τοῦ Κινήματος πραγματοποίησαν τὸ ὀργανωτικὸ θαῦμα ποὺ χάρις σ' αὐτὸ μπόρεσε νὰ ὑλοποιηθῆ ὁ λαϊκὸς πόθος γιὰ ἀλλαγὴ καὶ νὰ μετουσιωθῆ στὸν ἐκλογικὸ θρίαμβο τοῦ ΠΑΣΟΚ.

ΣΥΝΕΧΕΙΑ ΕΙΣ ΤΗΝ 2 ΣΕΛ.

ΠΕΡΙ ΤΑ ΓΕΓΟΝΟΤΑ

Η ΔΙΑΔΟΧΗ

★ Κάτι ποὺ δέν ἐπεσημάνθη μέχρι στιγμῆς εἶναι καὶ τὸ ἑξῆς: Ὅτι ὑπῆρξε ποιοῦτον τὸ ἀποτέλεσμα τῶν ἐκλογῶν ἰδίως εἰς σταυροὺς, ὥστε νὰ εἶναι φανερὸν ὅτι ἐμειώθη ὁ ἀριθμὸς ἐκείνων, οἱ ὁποῖοι ἐθεωροῦντο ἢ θεωροῦνται πιθανοὶ διάδοχοι τοῦ κ. Καραμανλῆ εἰς περίπτωσιν μετακινήσεως του εἰς ἄλλας θέσεις. Καὶ ἀπὸ τὴν ὁμάδα τῶν ὑποψηφίων διαδόχων ὁπωσδήποτε αὐτὴν τὴν στιγμὴν ἀποκλείονται τουλάχιστον οἱ ἀπολέσαντες σταυροὺς προτιμήσεως μετρουμένας δεκάδας εἰς χιλιάδας.

ΠΕΡΙ ΤΕΤΡΑΕΤΙΑΣ

★ Κυβερνητικοὶ κύκλοι ἐδήλουν προχθές, ὅτι «ἡ νέα Κυβέρνησις τῆς «Νέας Δημοκρατίας» θὰ παραμείνη εἰς τὴν ἐξουσίαν ἐπὶ μίαν ὁλόκληρον τετραετίαν. Κατ' ἀρχὴν δέν θά ἔπρεπε νὰ λησμονῆται ὅτι εἰς τὴν πολιτικὴν δέν ἐπιτρέπονται κατηγορηματικότητες. Κατά τά λοιπά ὅμως μία ἀπάντησις εἰς τά περὶ «τετραετίας» εἶναι ἡ ἑξῆς: Μακάρι νὰ ἐξανταληθῆ. Μόνον ὅτι ἡ πρόσφατος ἱστορία τῆς χώρας ἀλλὰ καὶ πολλῶν ἄλλων Εὐρωπαϊκῶν χωρῶν ἀποδεικνύει ὅτι αἱ τετραετίαι οὐδέποτε ἐξηντλήθησαν.

ΤΑ ΕΞΕΤΑΣΤΡΑ

★ Καὶ τὸ μέν παράβολον τὸ ὁποῖον πληρώνουν οἱ ὑποψήφιοι ὁδηγοὶ αὐτοκινήτων ὡρίσθη εἰς 350 δραχμὰς προκειμένου νὰ ὑποστοῦν ἰατρικὴν ἐξέτασιν. Ἐρωτᾶται ὅμως: Αὐτὸ τὸ ποσὸν τὸ εἰσπράττουν οἱ ἰατροί; Ἐξ ὅσων γνωρίζομεν τὸ «παράβολον» περιέρχεται εἰς τὰ ταμεῖα τοῦ Δημοσίου, τὸ τί δέ θά εἰσπράξουν ὁσηνδήποτε οἱ ἐξεταστὰ ἰατροί δέν ἔχει κανὶ καθορισθῆ. Ἂς μὴ νομίζουν λοιπὸν οἱ ἐξεταζόμενοι ὅτι τὰς 350 δραχμὰς εἰσπράττουν οἱ ἰατροί.

ΕΛΑΦΡΥΝΤΙΚΟΝ

★ Ἠκούσαμεν ὅτι ἡ Εἰσαγγελία Ἀθηνῶν μελετᾶ κατὰ πόσον θὰ πρέπει νὰ ἀσκηθῆ ἢ ὄχι ποινικὴ δίωξις ἐναντίον τριῶν διακαστικῶν ἀντιπροσώπων οἱ ὁποῖοι διέπραξαν τὰ ἑξῆς τεραστώδη παραπτώματα. Ὁ ἕνας δέν εἶχε παραδώσει μέχρι τῆς μεσημβρίας τῆς Τετάρτης, δηλαδὴ παρὰ τὴν παρέλευσιν τριῶν ἡμερῶν τὸ σάκκον μὲ τὰ ἀποτελέσματα τὸν ὁποῖον «ἐφύλασσεν» εἰς τὸ δωμάτιόν του εἰς ξενοδοχεῖον τῶν Ἀθηνῶν. Ὁ δεύτερος εἶχε παραδώσει τὸν σάκκον ἀλλὰ χωρὶς νὰ κάμη καταμέτρησιν τῶν ψηφῶν. Καὶ ὁ τρίτος, ἢ μᾶλλον ἡ τρίτη δικηγόρος ἐλθοῦσα ἐκ Θεσσαλονίκης ἠκύρωσεν ὅλα τὰ ψηφοδέλτια ἐκλογικοῦ τμήματος τῶν Ἀθηνῶν διὰ τὸν λόγον ὅτι εἶχον δύο σταυροὺς καὶ ὄχι ἕνα ὡς ἐνόμιζεν, λησμονήσασα ὅτι διά τάς Ἀθήνας καὶ τὴν Θεσσαλονίκην ἰσχύσεν ἡ διπλαρία Ὅπερ σημαίνει ὅτι ἠκύρωσε τὸ 99ο/ο τῶν ψηφοδελτίων χαρακτηρίσασα αὐτὰ... ἄκυρα. Ἂς μὴ βραδύνη ἡ Εἰσαγγελία νὰ ἀσκήση τὴν δίωξιν. Παρ' ὅλον ὅτι τὸ δικαστήριον τὸ ὁποῖον θά ἔχη τὴν εὐτυχίαν νὰ δικάση τοιούτους κυρίους καὶ κυρίας, ἀσφαλῶς θά ἐπικαλεσθῆ διὰ τοὺς κατηγορουμένους, ἵνα τοὺς ἀπαλλάξη, τὸ γνωστὸν ἐλαφρυντικόν!

ΕΠ ΚΑΙ ΚΚΕ

★ Ἀπὸ τὴν τελευταίαν δήλωσιν τοῦ κ. Στ. Στεφανοπούλου ὅτι ἡ «Ἐθνικὴ Παράταξις» θά συνεχίση καὶ θὰ ἐντείνη τὸν ἀγῶνα της, ἀλλὰ καὶ ἀπὸ πληροφορίας καὶ ὑπονούμενα τοῦ «Βήματος» τῶν Ἀθηνῶν προκύπτει ἐμμέσως ὅτι τὸ νέον αὐτὸ κόμμα θά συνεχίση νὰ ἐπηρεάζη τάς πολιτικάς ἐθελήσεις καὶ εἰς τὸ μέλλον. Ἂς σημειωθῆ ὅτι τὴν ὕπαρξιν τῶν δημιουργουμένων «κινδύνων» ὑπεσημείωσεν εἰς δηλώσεις του καὶ ὁ Γενικὸς Γραμματεὺς τοῦ ΚΚΕ κ. Χ. Φλωράκης, τὸ κόμμα τοῦ ὁποίου ἐπίσης θὰ διαδραματίση κατά τάς ὑπαρχούσας ἐνδείξεις (ἀλλὰ καὶ δυνατότητας) ἀποφασιστικώτερον ρόλον, τοῦ λάχιστον εἰς τὸν χῶρον τῆς Ἀριστερᾶς.

ΟΙ ΚΛΕΠΤΑΠΑΔΟΧΟΙ

★ Ὅταν ἕνας πεινασμένος κλέψη μίαν φρατζόλαν ὁδηγεῖται εἰς τὸ δικαστήριον καὶ καταδικάζεται! Ὅταν ὅμως κλέψη ἕνα ἀρχαιολογικὸν ἀριστούργημα καὶ τὸ πωλήσεις εἰς Μουσεῖον τοῦ Ἐξωτερικοῦ, ὅπως ἔχει συμβῆ μέ πλεῖστα ὅσα τοιαῦτα εὑρήματα, προσφάτως δέ μέ ἕν θαυμάσιον ὀρειχάλκινον ἄγαλμα τοῦ Λυσίππου τοῦ 4ου π.Χ. αἰῶνος, τότε ἡ δικαιοσύνη (ἡ Διεθνὴς Δικαιοσύνη) δέν ἐπεμβαίνει καὶ, οὔτε ὁ κλέπτης οὔτε ὁ ἀρχαιοκάπηλος, οὔτε ὁ κλεπτοποδόχος (ἐν προκειμένῳ αἱ Ἡνωμέναι Πολιτεῖαι) λογοδοτοῦν.

Καὶ αὐτὸ λέγεται πολιτισμὸς καὶ ἠθικὴ τάξις. Μήπως ὅμως ἡ Ἑλληνικὴ Κυβέρνησις θά πρέπει νὰ διεκδικήση αὐτὰ ποὺ ἀνήκουν εἰς τοὺς Ἕλληνας;

ΕΥΓΕ ΕΙΣ ΤΗΝ ΔΕΗ

★ Ἀξίζει ἕνα «εὖγε» εἰς τὴν ΔΕΗ. Προχθὲς τὸ ἀπόγευμα κεραυνὸς ἔπληξε τὸν μετασχηματιστὴν πλησίον τοῦ Βρεφοκομείου μέ ἀποτέλεσμα νὰ βυθισθῆ εἰς τὸ σκότος μεγάλη περιοχή. Τὰ συνεργεῖα ὅμως τῆς Δημοσίας Ἐπιχειρήσεως, ἔχοντα προφανῶς ἑτοιμα προγράμματα πρὸς ἀντιμετώπισιν τοιούτων περιστατικῶν ἔσπευσαν ἐπὶ τόπου, ἀφήρεσαν μέ γερανὸν τὸν μετασχηματιστὴν ποὺ εἶχε καῆ καὶ τάχιστα διὰ τοῦ ἰδίου τρόπου ἐτοποθέτησα νέον τὸν ὁποῖον τάχιστα ἐπίσης μετέφερον ἐκεῖ. Μετὰ ἀπὸ μίαν ὁλοκληρωτικὴν καταστροφὴν καὶ μόλις ἐντὸς τριῶν ὡρῶν ἡ βυθισμένη εἰς τὸ σκότος περιοχὴ Εἰσοδίων καὶ Βρεφοκομείου ἠλεκτροδοτεῖτο κανονικῶς. «Εὖγε» λοιπὸν καὶ πάλιν.

ΑΠΟΣΤΟΛΗ ΕΙΣ ΤΗΝ ΜΑΡΤΥΡΙΚΗΝ ΝΗΣΟΝ

ΚΥΠΡΟΣ 1977

ΦΥΛΑΚΙΣΜΕΝΑ ΜΝΗΜΑΤΑ — ΘΡΟΝΙ

ΕΝΤΥΠΩΣΕΙΣ ΚΑΙ ΔΙΑΠΙΣΤΩΣΕΙΣ ΤΟΥ κ. ΑΛ. ΒΡΗ

«Ἄλτ, Πρὸς Τουρκοκρατουμένην περιοχήν». Αὐτὸ ἀναγράφει ἡ πινακίδα ἔμπροσθεν στερὰ ὁ κ. Ἀλ. Βρῆς καὶ δεξιὰ ὁ συνεργάτης μας κ. Κ. Ἀδαμόπουλος. Ἡ πινακὶς εἶναι τοποθετημένη ἀκριβῶς ἐκεῖ ποὺ ἡ Λευκωσία χωρίζεται στὰ δύο. Λίγο πιὸ πέρα οἱ βάρβαροι εἰσβολεῖς ἔχουν τὸ δικό τους φυλάκιο καὶ τὴ δική τους σημαία. Στὴ μέση οἱ κυνικοὶ δυνάμεως τοῦ ΟΗΕ.

Ὁ κ. Ἀλ. Βρῆς, ὁ ὁποῖος προσφάτως ἐπεσκέφθη τὴν Κύπρον, προσκεκλημένος τοῦ Κυπριακοῦ Ὀργανισμοῦ Τουρισμοῦ καὶ τῶν Κυπριακῶν Ἀεροπορικῶν Γραμμῶν, συνεχίζων εἰς τὸ σημεριν