Αὐτὴν τὴν εἰκόνα τῆς ἀνθρωπο θαλάσσης παρουσίαζε χθὲς τὴν ἑσπέραν ἡ πλατεῖα Γεωργίου Α΄, ἐνώπιον τῆς ὁποίας ὡμίλησαν οἱ κ. κ. Κ. ΚΑΡΑΜΑΝΛΗΣ καὶ Π. ΚΑΝΕΛΛΟΠΟΥΛΟΣ

Κ. ΣΤΕΦΑΝΟΠΟΥΛΟΣ

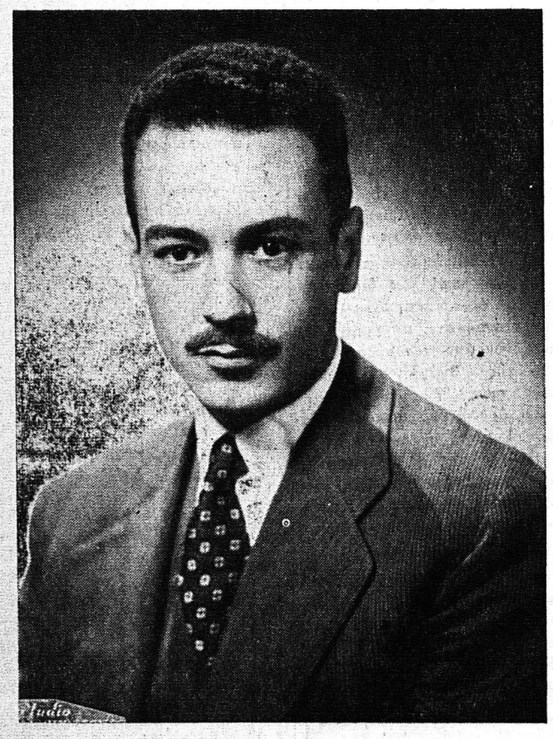

Ὁ πολιτευτὴς μὲ τὸ ἐξαίρετον ἦθος, τὴν φυσικὴν εὐγένειαν, τὴν ἐμφανῆ μετριοφροσύνην, τὸ πολιτικὸν θάρρος, τὴν ἀρτίαν μόρφωσιν, τὸ ἔμφυτον ρητορικὸν τάλαντον, τὴν οἰκογενειακὴν παράδοσιν, τὸν διακαῆ πόθον τῆς ἐργασίας.

Μὲ τὴν ἐκτίμησιν καὶ τὴν ἀγάπην τοῦ Λαοῦ τῆς Ἀχαΐας, ἐνστερνιζομένου τὴν πρόβαλλουσαν ἀνάγκην τῆς βαθμιαίας ἀνανεώσεως τῶν πολιτικῶν ἀνδρῶν, ὑπάρχει ἡ βεβαιότης ὅτι ὁ ἐπιφανὴς δικηγόρος καὶ εὔγλωττος ὑπερασπιστὴς εἰς τὰ δικαστήρια, τῶν Πατρῶν, θὰ γίνῃ μετὰ τὰς ἐκλογὰς ὁ εὔγλωττος ὑπερασπιστὴς τῶν φλεγόντων ζητημάτων τῆς πόλεως, τοῦ Νομοῦ Ἀχαΐας καὶ τῆς χώρας ὁλοκλήρου, εἰς τὴν Βουλὴν τῶν Ἑλλήνων. Αἱ ὑπὲρ αὐτοῦ ζωηραὶ λαϊκαὶ ἐκδηλώσεις παρέχουν τὴν ἐγγύησιν τῆς ἐπιτυχίας.

ΟΙ ΛΟΓΟΙ ΤΩΝ κ. κ. ΚΑΡΑΜΑΝΛΗ-ΚΑΝΕΛΛΟΠΟΥΛΟΥ

Συνέχεια ἐκ τῆς 1ης Σελίδος

τὰς ἐκλογὰς τοῦ 1961 ἀποδεικνύει ὅτι οὔτε τὴν πρόθεσιν, οὔτε τὴν ἀνάγκην, ἀλλὰ οὔτε καὶ τὴν δυνατότητα εἶχα νὰ κάνω χρῆσιν βίας καὶ νοθείας. Τοὺς προσέφερα, χωρὶς νὰ εἶμαι πρὸς τοῦτο ὑποχρεωμένος, ἐκλογικὸν νόμον εἰς τὰ μέτρα των καὶ τοὺς προσέφερα καὶ ὑπηρεσιακὴν κυβερνησιν. Ἐὰν εἶχον τὴν πρόθεσιν νὰ προσπερισῶ ἐκλογικὰ ὠφελήματα δὲν θὰ προέβαινα εἰς αὐτὰς τὰς παραχωρήσεις, τὰς ὁποίας, ἐπαναλαμβάνω, δὲν εἶχα τὴν ὑποχρέωσιν ἐκ τοῦ Συντάγματος νὰ προσφέρω. Λογικῶς καὶ πρακτικῶς τὰ περὶ βίας καὶ νοθείας ἀποδεικνύονται μῦθος.

Παραλλήλως οἱ ἀντίπαλοί μου ἐδημιούργησαν τὸν μῦθον τῆς κινδυνευούσης δημοκρατίας. Ὁμιλοῦν περὶ δημοκρατίας ἐκεῖνοι οἱ ὁποῖοι τὴν καπηλεύονται καὶ ἀδιστάκτως τὴν ὑπονομεύουν. Ὁμιλοῦν περὶ δημοκρατίας ἐκεῖνοι οἱ ὁποῖοι συνεργάζονται μὲ τὸν χειρότερον ἐχθρὸν αὐτῆς, τὸν κομμουνισμόν. Ὁμιλοῦν ἐπίσης περὶ δημοκρατίας ἐκεῖνοι οἱ ὁποῖοι μὲ τὴν ἀστειότητα τῆς πολιτικῆς των νοθεύουν τὴν δημοσίαν μας ζωὴν καὶ ἐκθέτουν εἰς κίνδυνον τὸ πολίτευμα. Καὶ τέλος ὁμιλοῦν περὶ δημοκρατίας ἐκεῖνοι οἱ ὁποῖοι, διὰ νὰ ἐπιβάλουν τὰς ἀπαραδέκτους ἀξιώσεις των ἐκβιάζουν εὐθέως καὶ τὸν λαὸν καὶ τὸ πολίτευμα.

Ἐνῶ πολιτεύονται κατὰ τρόπον σαφῶς ἀντιδημοκρατικὸν ἀμφισβητοῦν τὴν δημοκρατικότητα τῆς Ἐθνικῆς Ριζοσπαστικῆς Ἑνώσεως, χωρὶς νὰ δύνανται νὰ καταγγείλουν ἔστω καὶ μίαν ἀντιδημοκρατικὴν πρᾶξιν αὐτῆς. Ἡ Ε.Ρ.Ε. ἀπέδειξε τὴν προσήλωσίν της εἰς τοὺς δημοκρατικοὺς μας θεσμούς. Κατὰ τὴν διάρκειαν τῆς θητείας οὐδὲν ἀνελεύθερον ἢ ἀντιδημοκρατικὸν μέτρον ἐθέσπισε. Καὶ τοὺς ὑφισταμένους νόμους ἐφήρμοσε μὲ ἄκραν ἐπιείκειαν. Ἀλλὰ ἀπέδειξε τὴν δημοκρατικότητά της κυρίως διότι ἡ ἰδία πάντοτε πρώτη προσέφυγεν εἰς τὸν λαόν, ἡ θέλησις τοῦ ὁποίου ἀποτελεῖ τὴν πηγὴν τῆς δημοκρατίας.

Η ΓΑΛΗΝΗ ΤΗΣ ΧΩΡΑΣ

Ἀγαπητοὶ φίλοι,

Ἡ διαφύλαξις τῆς κοινωνικῆς γαλήνης τῆς χώρας καὶ ἡ ἐπιβίωσις τοῦ ἐλευθέρου πολιτεύματος αὐτῆς εἶναι ἀπαραίτητος προϋπόθεσις διὰ τὴν περαιτέρω πρόοδον τοῦ Ἔθνους.

Ἀπὸ τὴν ἱστορίαν, παλαιὰν καὶ πρόσφατον γνωρίζετε ὅτι ἡ οἰκονομικὴ καὶ πολιτικὴ ἀστάθεια καὶ πρὸ παντὸς τὰ πάθη τὰ πολιτικὰ ἀνέστειλαν τὴν πρόοδον τῆς χώρας αὐτῆς καὶ ὑπῆρξαν πολλάκις ἡ αἰτία ἐθνικῶν συμφορῶν. Γνωρίζων τὴν ἀλήθειαν αὐτὴν προσπάθησα ἐπιμόνως νὰ δημιουργήσω συνθήκας ἠρέμου καὶ ὁμαλοῦ πολιτικοῦ βίου. Καὶ δύναμαι μὲ ἱκανοποίησιν νὰ διαπιστώσω ὅτι οὐδέποτε ἡ Ἑλλὰς ἐδοκίμασε τὰ ἀγαθὰ τῆς γαλήνης, τῆς ἀσφαλείας καὶ τῆς σταθερότητος τόσον ἔντονα καὶ τόσον πλήρη ὅσον κατὰ τὴν τελευταίαν ὀκταετίαν.

Ἀπηλλαγμένος ὁ ἴδιος ἀπὸ πάθη καὶ προκαταλήψεις ἐκυβέρνησα τὸν τόπον αὐτὸν μὲ τὴν θέλησιν τοῦ ἑλληνικοῦ λαοῦ, κατὰ τρόπον αὐστηρόν, ἴσως, ἀλλὰ δίκαιον. Ἐδημιούργησα κράτος πραγματικόν, συγχρονισμένον, ἱκανὸν νὰ ἀμύνεται, κράτος τὸ ὁποῖον ἔχει προγραμματικὰς ἐπιδιώξεις καὶ τὸ ὁποῖον ἔχει ηὐξημένον διεθνὲς κῦρος. Ἐκεῖνοι οἱ ὁποῖοι ἀποκαλοῦν τὸ κράτος αὐτὸ κομματικόν, εἶναι οἱ νοσταλγοὶ τῆς ἀσταθείας καὶ τοῦ χάους.

Τὰ ἀγαθὰ αὐτά, τὰ ὁποῖα ὑπῆρξαν κατακτήσεις τοῦ ἑλληνικοῦ λαοῦ, αἱ κατακτήσεις τῶν τελευταίων ἐτῶν πράγματι ἀπὸ διετίας ἀπειλοῦνται. Ὅπως γνωρίζετε μία ἀδίστακτος μειοψηφία κατεχομένη, ἀπὸ τὸ πάθος τῆς ἐξουσίας ἀπεφάσισε νὰ τὴν ἐκβιάσῃ ἐναντίον τῆς θελήσεως τοῦ ἑλληνικοῦ λαοῦ. Καὶ πρὸς τοῦτο δὲν διστάζει νὰ χρησιμοποιήσῃ μεθόδους πολιτικῶς καὶ ἠθικῶς ἀπαραδέκτους. Τὰς μεθόδους αὐτὰς τὰς κατονομάσω καὶ τὰς κατήγγειλα εἰς ἄλλας πόλεις τῆς Ἑλλάδος.

Ἐκεῖνο τὸ ὁποῖον ἐπεθυμῶ νὰ τονίσω ἐνταῦθα εἶναι ὅτι ἂν ὁ ἑλληνικὸς λαὸς μὲ τὴν εὐκαιρίαν τῆς προσεχοῦς ἐκλογῆς δὲν καταδικάσῃ κατὰ τρόπον ὁριστικὸν τὰς ἀπαραδέκτους αὐτὰς μεθόδους ὄχι μόνον ἡ περαιτέρω πρόοδος τῆς χώρας θὰ ἀνακοπῇ, ἀλλὰ θὰ τεθῇ ἐν κινδύνῳ καὶ ἡ ἀσφάλειά της.

ΣΥΝΤΡΙΠΤΙΚΗ ΠΛΕΙΟΨΗΦΙΑΝ

Ζητῶ, ὅπως ἐτόνισα καὶ εἰς τὴν Θεσσαλονίκην, συντριπτικὴν πλειοψηφίαν, διὰ νὰ συνεχίσω τὸ δημιουργικόν μου ἔργον καὶ νὰ προστατεύσω τὴν χώραν ἀπὸ τοὺς κινδύνους πού τὴν ἀπειλοῦν.

Μόνον, ἡ συντριπτικὴ νίκη τῆς Ἐθνικῆς Ριζοσπαστικῆς Ἑνώσεως, θὰ παραλύσῃ τοὺς ἀσυνέτους θορυβοποιούς, οἱ ὁποῖοι παρακωλύουν τὴν πρόοδον τῆς Ἑλλάδος.

Τὴν 4ην Νοεμβρίου θὰ πρέπει ἡ Ἑλλὰς νὰ ἐπανέλθῃ εἰς τὴν ὁδὸν τῆς προσπαθείας τῆς ἀναδημιουργίας. (Ἐπευφημίαι).

Εἶμαι βέβαιος, ὅτι ὁ λαὸς τῶν Πατρῶν μὲ τὴν πολιτικὴν ὡριμότητα, ἡ ὁποία τὸν διακρίνει, ἔχων πλήρη συνείδησιν τῆς σημασίας τῆς προσεχοῦς ἐκλογῆς, θὰ δώσῃ ἀνεπιφύλακτον τὴν συμπαράστασίν του εἰς τὴν ΕΡΕ.

Σᾶς εὐχαριστῶ καὶ σᾶς παρακαλῶ νὰ ἀκούσετε τὸν ἀγαπητόν μου συνεργάτην καὶ διακεκριμένον συμπολίτην σας κ. Κανελλόπουλον συμπληροῦντα τὰς ἀπόψεις τοῦ κόμματός μου. (Ζητωκραυγαί, ἐπευφημίαι).

Ὁ κ. Π. Κανελλόπουλος

Μετὰ τὸν λόγον τοῦ κ. Καραμανλῆ ὡμίλησε διὰ μακρὸν ὁ συμπολίτης τέως ἀντιπρόεδρος τῆς κυβερνήσεως τῆς ΕΡΕ κ. Παναγιώτης Κανελλόπουλος, ὑπὸ τὰς ζωηροτάτας ἐπευφημίας καὶ ἐκδηλώσεις τοῦ κολοσσιαίου πλήθους.

Ὁ κ. Κανελλόπουλος εἶπε μεταξὺ ἄλλων τὰ ἑξῆς:

Ἐμφανιζόμεθα καὶ πάλιν ἐνώπιόν σας, ὁ ἀρχηγὸς καὶ ἐγὼ ὁ συμπολίτης σας. Εὐχαριστῶ τὸν ἀρχηγὸν διὰ τὴν καλωσύνην του καὶ τὴν μεγάλην τιμὴν τὴν ὁποίαν καὶ πάλιν μοῦ ἐπεφύλαξε, νὰ συμμερισθῶ μαζί του τὴν ἀποψινὴν πολιτικὴν εὐθύνην ἀπέναντί σας. Εἶναι βαθύτατα συμβολικὴ ἡ πρᾶξις αὐτὴ διότι συμβολίζει τὴν βαθυτάτην καὶ στενὴν συνεργασίαν τὴν ὁποίαν μοῦ ἐπέτρεψε ὁ ἀρχηγὸς τῆς ΕΡΕ νὰ προσφέρω εἰς αὐτὸν κατὰ τὸ διάστημα τῶν πέντε τελευταίων ἐτῶν.

Ἀκολούθως ὁ κ. Κανελλόπουλος ἀνεφέρθη εἰς τὸ ἔργον τῆς θετίας τὸ ὁποῖον ἐπιτρέπει εἰς τὸν κ. Καραμανλῆν μὲ τὸ δικαίωμα, ἠθικὸν καὶ ἱστορικόν, νὰ ζητήσῃ τὴν ἀνανέωσιν τῆς ἐμπιστοσύνης τοῦ λαοῦ ἀπέναντί του, τὴν ηὐξημένην ἐμπιστοσύνην τοῦ λαοῦ. Ἡ θετία εἶναι διάστημα πρωτοφανὲς εἰς τὴν ἱστορίαν τοῦ τόπου. Οὐδέποτε οὐδεὶς ἄλλος ἐδημιούργησε τόσα ὅσα ὁ ἀρχηγὸς τῆς ΕΡΕ. Ὁ Καραμανλῆς παρέμεινεν εἰς τὴν ἐξουσίαν ἐπὶ μακρὸν διότι τὸ ἠθέλησεν ὁ ἑλληνικὸς λαός, διότι ἐπεισεν ὁ Καραμανλῆς τὸν λαὸν νὰ τοῦ ἐμπιστευθῇ ἐπὶ θετίαν τὴν ἐξουσίαν καὶ πείθει καὶ αὐτὴν τὴν στιγμὴν τὸν ἑλληνικὸν λαὸν νὰ τοῦ ἐμπιστευθῇ καὶ πάλιν μὲ ηὐξημένην ἐμπιστοσύνην τὴν 3ην Νοεμβρίου τὴν διακυβέρνησιν τῆς χώρας. Καὶ τὸν ἔπεισε μὲ ἔργα. Κατὰ τὴν θετίαν μετέβαλλε κατεύθυνσιν ἡ οἰκονομία τῆς χώρας καὶ εἰς τὴν γεωργίαν, τὴν βιομηχανίαν τὸν τουρισμόν, μὲ πλεῖστα πάσης φύσεως ἔργα.

Ἀγαπητοὶ συμπολῖται,

Ἐγένετο ἀναδιάρθρωσις τῶν καλλιεργειῶν. Εἰς τὸν τουρισμόν, προηγουμένως ὑπῆρχον ἐλάχιστα. Ὁ Καραμανλῆς ἐπέτυχε ὅ,τι ἦτο δυνατὸν νὰ γίνῃ ἀπὸ 50 ἐτῶν καὶ δὲν εἶχε γίνῃ, διὰ τὴν προσέλκυσιν καὶ παραμονὴν τῶν τουριστῶν.

Εἰς τὸν τομέα τῆς βιομηχανίας ἐγένετο ἡ μεγάλη ἐπανάστασις. Τὰ ἔργα τοῦ Κράτους καὶ τῶν ἰδιωτῶν ἀντιστοιχοῦν εἰς τὸ ὕψος τῶν τοποθετήσεων καὶ κεφαλαίων τὰ ὁποῖα ἀπὸ καταβολῆς τοῦ νεοελληνικοῦ βασιλείου εἶχαν χρησιμοποιηθεῖς τὸν τομέα τῆς βιομηχανίας.

Διὰ πρώτην φορὰν δημιουργεῖται ἡ ἐλπὶς νὰ φύγῃ ἡ Ἑλλὰς ὁριστικῶς ἀπὸ τὸ ὑποανάπτυκτον καθεστὼς της καὶ νὰ μεταφερθῇ εἰς τὸ καθεστὼς τὸ Εὐρωπαϊκὸν καὶ παγκόσμιον, ὑπὸ προϋποθέσεις αἱ ὁποῖαι πρέπει νὰ διαφυλαχθοῦν ὡς κόρη ὀφθαλμοῦ. Αἱ προϋποθέσεις εἶναι ἡ νομισματικὴ σταθερότης, ἡσταθερότης τῶν συναλλαγῶν ἡ ἐμπιστοσύνη τῶν ξένων κεφαλαίων πρὸς τὴν Ἑλλάδα καὶ ἡ πολιτικὴ σταθερότης. Ἐλέγετο ἀπὸ ἀλῶνων, ὅτι ἡ Ἑλλὰς εἶναι μοιραῖον νὰ μείνῃ γεωργική, εἰς τὰ ὅρια μιᾶς ὑποαναπτύκτου οἰκονομίας. Διὰ πρώτην φορὰν ἡ Ἑλλὰς ἀποδεικνύει διὰ τῶν ἔργων τῆς θετίας, ὅτι εἶναι ἱκανὴ νὰ ἐξέλθῃ τῶν ὁρίων τῆς ἐκ παραδόσεως πτωχῆς ἐνδόξου μέν ἀλλὰ πτωχῆς χώρας. Τὴν Ἑλλάδα θὰ σώσῃ ἡ ἐκβιομηχάνισις, ὁ μόχθος τῶν Ἑλλήνων. Ἡ γῆ εἶναι στενὴ καὶ ἔχει ἀρχὴν καὶ τέλος. Ἡ ἐκβιομηχάνισις δὲν ἔχει ὅριον. Διὰ πρώτην φορὰν σημειοῦται εἰς τὴν Ἑλλάδα ἐκβιομηχάνισις πανευρωπαϊκοῦ, παγκοσμίου χαρακτῆρος.

Ἡ αὔξησις τοῦ ἐθνικοῦ εἰσοδήματος δὲν εἶναι σύμπτωσις τῆς τύχης. Οἱ ἀντίπαλοί μας γράφοντες ἱστορίαν διὰ τῆς φαντασίας ἰσχυρίζονται ὅτι θὰ ηὔξανον τὸ ἐθνικὸν εἰσόδημα περισσότερον.

Τὰ πάντα δύναται νὰ λέγῃ τις ἀνευθύνως, ὅταν γνωρίζῃ ὅτι ὁ λαὸς δὲν θὰ τοῦ δώσῃ τὴν εὐκαιρίαν νὰ κυβερνήσῃ. Θὰ συνεχίσῃ ὅμως, ἡ ἀνάπτυξις τῆς ἐθνικῆς οἰκονομίας. Τὸ 5ετὲς πρόγραμμα θὰ ἔχει ἕτοιμον ὡς διάδοχόν του ἕνα 10ετὲς πρόγραμμα ἀναπτύξεως. Τὸ ἐθνικὸν εἰσόδημα βάσει τοῦ 5ετοῦς προγράμματος θὰ αὐξηθῇ τὸ 1967 κατὰ 500 περίπου δολλάρια κατὰ κεφαλήν.

Ἡ ἐκβιομηχάνισις θὰ τεθῇ ἐπὶ νέας βάσεως ἀπὸ ἀπόψεως σχέσεων τῆς πρωτευούσης μὲ τὰς ἐπαρχίας. Τὸν παρελθόντα Ἀπρίλιον ἡ κυβέρνησις Καραμανλῆ εἶχεν ἀποφασίσει τὴν ἵδρυσιν πέντε προσωρινῶς περιοχῶν βιομηχανικῆς ἀναπτύξεως. Αἱ πέντε αὐταὶ περιοχαὶ τῶν ὁποίων τὴν ἀνάπτυξιν θὰ ἀναλάβωμεν ἀμέσως μετὰ τὴν 3ην Νοεμβρίου θὰ εἶναι ἡ περιοχὴ τῆς Θεσσαλονίκης, ἡ περιοχὴ τῆς γενετείρας μου, τῆς πόλεως τῶν Πατρῶν, τῆς Καβάλας, Βόλου καὶ Ἡρακλείου Κρήτης. Καὶ ἐὰν κατορθώσῃ ἡ κυβέρνησις βάσει προγράμματος τὸ ὁποῖον ἀνεσταλη λογω τῆς κυβερνητικῆς κρίσεως νὰ προσελκύσῃ μὲ κίνητρα καὶ προνόμια τὰ κεφάλαια τὰ βιομηχανικὰ εἰς τὰς 5 αὐτὰς βιομηχανικὰς ζώνας.

Τὸ ἐργατικὸν εἰσόδημα θὰ αὐξάνεται συνεχῶς κατὰ τρόπον ἀνάλογον καὶ συνεπῆ πρὸς τὴν αὔξησιν τοῦ ἐθνικοῦ εἰσοδήματος, χωρὶς ἐπιπτώσεις εἰς τὸν τιμάριθμον. Ἡ ἀναμόρφωσις αὐτὴ δίδει εἰς τὴν κυβέρνησιν Καραμανλῆ νὰ προσανατολισθῇ εἰς τὴν παιδείαν τοῦ ἑλληνικοῦ λαοῦ.

Ἐλέχθη ὅτι ὁ ἀρχηγὸς τῆς ΕΡΕ ἀφ' ὅτου ὡμίλησεν εἰς τὴν τεραστίαν συγκέντρωσιν τῆς Θεσσαλονίκης, ἐτήρησε στάσιν μισαλόδοξον. Ἀλλὰ ὁ ἀρχηγὸς τῆς ΕΡΕ, συκοφαντηθεὶς ὡς δολοφόνος, θὰ εἶχε τὸ δικαίωμα νὰ ἀνταποδώσῃ τὴν ὕβριν καὶ τὴν συκοφαντίαν καὶ δὲν τὸ ἔπραξε καίτοι οἱ κατήγοροί του παρεβίασαν τὰς θύρας τῆς Δικαιοσύνης, προεξοφλοῦντες κατὰ τρόπον ἀπαράδεκτον εἰς τὴν Δημοκρατίαν τὰς ἀποφάσεις τῆς Δικαιοσύνης. Ἡ ἀντίδρασις τοῦ κ. Καραμανλῆ ἐκινήθη εἰς τὰ ὅρια τῆς μεγάλης πολιτικῆς συνέσεως. Σήμερον εἰς τὸν Πύργον, ἐνῶ ὡμίλει ὁ ἀρχηγὸς κάποιος ἠκούσθη κραυγαζών: «Νὰ εἶσαι, τοῦ εἶπε ἀδιάλλακτος». Καὶ ποία ὑπῆρξεν ἡ ἀπάντησις τοῦ Καραμανλῆ». Ὄχι. Ἐγὼ δὲν ἔχω δικαίωμα νὰ εἶμαι ἀδιάλλακτος. Ἐγὼ ἔχω καθῆκον νὰ εἶμαι σταθερὸς καὶ συνετός. Σὺ ὁ ἑλληνικὸς λαὸς ἔχεις καὶ δικαίωμα καὶ καθῆκον νὰ εἶσαι ἀδιάλλακτος κατὰ τὴν ἄσκησιν τοῦ ἐκλογικοῦ σου καθήκοντος.

Ἀκολούθως ὁ κ. Κανελλόπουλος εἶπεν, ὅτι εἰς τὰς μικτὰς συγκεντρώσεις εἰς τὰς ὁποίας διασταυροῦνται ἀθεμίτως οἱ ὀπαδοὶ τῆς Ε. Κ. ὄχι συνήθως πολλοὶ μὲ τοὺς ἀντιπάλους τῆς Δημοκρατίας καὶ τοῦ ἔθνους, δίδονται συνθήματα τὰ ὁποῖα προκαλοῦν τὰς κραυγὰς «Στὸ Γουδί, στὸ Γουδί» καὶ οἱ δίδοντες αὐτὰ τὰ συνθήματα θεωροῦν φανατικὸν καὶ μισαλόδοξον τὸν κ. Καραμανλῆν καὶ ἡμᾶς. Ἡ οἰκογένειά μου γνωρίζει τὸν δρόμον, ὁ ὁποῖος ὁδηγεῖ πρὸς τὸ Γουδί. Ἡ πορεία πρὸς τὸ Γουδὶ εἶναι πορεία ἡ ὁποία ὅταν ἡ ἱστορία εἶναι ἀδικος δὲν εἶναι διόλου ἀτιμοτική. Πρὸς κάποιο εἶδος Γουδὶ εἶχον πορευθῆ ἄλλοτε καὶ ὁ Σωκράτης, καὶ ὁ Φωκίων καὶ ὁ Δημοσθένης. Οἱ προκαλοῦντες τὰς κραυγὰς αὐτὰς ἔπρεπε νὰ σκεφθοῦν διὰ λόγους ἱερότητος τῆς ἱστορίας, ὅτι ἔπρεπε νὰ μὴ ἀνέχωνται τὰς τοιαύτας κραυγάς. Ἀλλὰ ὄχι μόνον τὰς ἀνέχωνται ἀλλὰ καὶ τὰς προκαλοῦν. Καὶ λυποῦμαι διότι τὰς κραυγὰς αὐτὰς τὰς προκαλεῖ καὶ δὲν τὰς ἔχει σταματήσῃ διὰ τῆς ὡραίας καὶ εὐγλώττου φωνῆς του, ἀρχηγὸς κόμματος συμπολίτης μου ἀπέναντι τοῦ ὁποίου ἐτήρησα τὴν ἐπιβαλλομένην στάσιν, ὀφειλομένην καὶ εἰς τὸν χαρακτῆρα μου ἀλλὰ ὀφειλομένην ἐπίσης εἰς τὸ γεγονὸς ὅτι τιμῶ καὶ σέβομαι ὅλους τοὺς πολιτικοὺς οἱ ὁποῖοι ἔχουν δράσει ἐπὶ μακρὸν εἰς τὸν τόπον ἀσχέτως σφαλμάτων καὶ ὀλισθημάτων.

Δὲν ἐφανταζόμουν ὅτι θὰ προεκάλει τοιαύτας κραυγὰς ὁ ἀρχηγὸς τῆς Ε. Κ. Ἀλλὰ γιατὶ ὄχι; Ἐὰν ἡ ἱστορία ἐποφασίση νὰ ἀδικήσῃ κάποιους ἄς ἀδικήσῃ ἐμᾶς καὶ ὄχι αὐτούς καὶ ἄς μᾶς πάρῃ ἐμᾶς εἰς τὸ Γουδὶ ἀφοῦ τὸ θέλει. Δὲν μᾶς ἐνδιαφέρει ἄν θὰ πᾶμε εἰς τὸ Γουδί. Μᾶς ἐνδιαφέρει νὰ ἐπιτελέσωμεν τὸ ἔργον μας ὑπὲρ τοῦ τόπου.

Θὰ ἀφεθῇ ὅμως ὁ τόπος νὰ καταστραφῇ; Εἶμαι βέβαιος, καὶ τοῦτο στηριζόμενος τὸν χαρακτῆρα καὶ τὴν ἀδησιν τῶν συμπολιτῶν μου ὅτι ἡ πόλις τῶν Πατρῶν ὁπαία πάντοτε πρωτοστάτησε σε μὲ ἀρκετὴν δύναμιν τὴν προσπάθειαν τοῦ κ. Καραμανλῆ καὶ ὅλων μας ἀπὸ φορὰν μὲ πολὺ μεγάλον πλειοψηφίαν θὰ ἀποφασίσῃ τὴν ἀπόφασιν τοῦ ἔθνους προχωρήσῃ, νὰ μὴ ἀφήσῃ ἀρνητὰς τῆς προόδου καὶ ἀναστρέφουν τὸ μέγα ρεῦμα τῶν γον».

ΑΧΙΛ. ΓΕΡΟΚΩΣΤΟΠΟΥΛΟΣ

Ἐπίλεκτον τέκνον τοῦ Νομοῦ Ἀχαΐας καὶ τῶν Πατρῶν, ὁ κ. ΑΧ. ΓΕΡΟΚΩΣΤΟΠΟΥΛΟΣ διεκδικεῖ αὐτὴν τὴν φορὰν ὄχι ἁπλῶς τὴν ἐπανεκλογήν του, ἀλλὰ τὴν ἀνάδειξίν του ὡς ΠΡΩΤΟΥ βουλευτοῦ Ἀχαΐας. Καὶ ὅλαι αἱ ἐνδείξεις καὶ ἀποδείξεις, ὅπως ἐπίσης καὶ ἡ ἀφάνταστος συρροὴ πολιτικῶν φίλων εἰς τὸ πολιτικὸ γραφεῖον τοῦ κ. Κ. ΚΑΡΑΜΑΝΛΗ τοῦ γραφεῖον ὁδηγοῦν εἰς βεβαιότητα, ὅτι ἡ προ θὰ εἶναι πραγματικότη πως ἐπίσης βέβαιον εἶναι τι ὁ κ. ΑΧ. ΓΕΡΟΚΩΣΤ θὰ ἀναλάβῃ καὶ πόλ διεύθυνσιν τομέως τῆς κῆς δραστηριότητος ἀ τιμος καὶ ἄξιος συνερ τοῦ κ. Κ. ΚΑΡΑΜΑΝΛΗ.

Η ΠΡΟΕΚΛΟΓΙΚΗ ΚΙΝΗΣΙΣ ΕΙΣ ΤΟΝ ΝΟΜΟΝ ΑΧΑΪΑΣ

Ὁ πρώην ὑπουργὸς κ. Γεροκωστόπουλος ἐν μέσῳ συναρπαστικῶν ἐκδηλώσεων τῶν κατοίκων τῆς ἱστορικῆς καὶ μαρτυρικῆς περιφερείας Καλαβρύτων, περιῆλθεν ὅλην σχεδὸν τὴν ὕπαιθρον τὴν παρελθοῦσαν ἑβδομάδα, ὅπου οἱ ὀρεινοὶ πληθυσμοί, τοῦ ἐπεφύλαξαν ἐνθουσιώδη ὑποδοχήν.

Χθὲς τὸ ἀπόγευμα, μετέβη ὁ κ. Γεροκωστόπολος εἰς Λάππα ὅπου ὑπεδέχθη ὁμοῦ μὲ τοὺς ἄλλους συνυποψηφίους τὸν κ. Κ. Καραμανλῆν μετὰ τοῦ ὁποίου ἔφθασαν εἰς Πάτρας τὴν 6ην μ. μ.

Σήμερον τὸ ἀπόγευμα ὁ κ. Γεροκωστόπουλος θὰ ἐπισκεφθῇ τὰ Ἄνω Σουδενέϊκα, Κράλι, Χαρμπιλέϊκα, Λουσικὰ καὶ Τσουκαλέϊκα.

Ο κ. ΧΡ. ΜΙΧΑΛΟΣ

Ὁ πολιτευτὴς τοῦ κόμματος τῶν Προοδευτικῶν κ. Χρ. Μίχαλος συνεχίζων τὰς περιοδείας του εἰς τὴν ὕπαιθρον ἐπεσκέφθη χθὲς Κυριακὴν πολλὲς Κοινότητες τῆς Ἐπαρχίας Πατρῶν.

Ἔγινε παντοῦ μὲ ἐνθουσιασμὸν δεκτὸς πρᾶγμα πού δὲν ἀφίνει ἀμφιβολία ὅτι τὸ ἀποτέλεσμα θὰ δικαιώσῃ ἀπολύτως τοὺς ἀπὸ τριετίας ἀγῶνας τοῦ νέου πολιτευτοῦ.

Ο κ. Α. ΓΙΑΝΝΟΠΟΥΛΟΣ

Ὁ ὑποψήφιος βουλευτὴς τῆς Ἑνώσεως Κέντρου κ. Α. Γιαννόπουλος, ἐπεσκέφθη χθὲς τὰ χωρία Καλλιθέα, Καλλιθεόκαμπον, Μάτζενα, Λόπεσι, Καλάνιστρα, Κάλανο, Πλάτανο, Κομπιγάδι, Χαλανδρίτσα, Βασιλικόν, Ἴσωμα, Λαλικώστα καὶ Σταροχῶρι, ἔνθα ὡμίλησεν ἐνώπιον πυκνοτάτων συγκεντρώσεων, καταχειροκροτηθείς.

Σήμερον ὁ κ. Γιαννόπουλος μέχρι τῆς μεσημβρίας θὰ δεχθῇ τοὺς πολιτικοὺς φίλους του εἰς τὸ ἐνταῦθα γραφεῖον του (Γούναρη 28). Τὰς ἀπογευματινὰς ὥρας θὰ πεδιοδεύσῃ διάφορα χωρία τῆς ἐπαρχίας Πατρῶν.

Ο κ. Κ. ΣΤΕΦΑΝΟΠΟΥΛΟΣ

Ὁ ὑποψήφιος τῆς ΕΡΕ κ. Κωστῆς Στεφανόπουλος τὴν πρωΐαν τῆς χθὲς ἐπεσκέφθη τὰ χωρία Μελίσσια, Βόδοδα, Κουλούρα καὶ Ἀχλαδιὰ ὅπου ὡμίλησεν εἰς πολυπληθεῖς συγκεντρώσεις τῶν κατοίκων οἵτινες διεδήλωσαν τὰ αἰσθήματα ἀφωσιώσεώς των πρὸς τὸ κόμμα τῆς ΕΡΕ καὶ πρὸς τὸν κ. Στεφανόπουλον προσωπικῶς.

Ὁ κ. Κ. Στεφανόπουλος τὴν πρωΐαν θὰ δεχθῇ τοὺς ἐν Αἰγίῳ πολυπληθεῖς φίλους του εἰς τὸ ἐκεῖ καὶ ἐπὶ τῆς ὁδοῦ Κλ. Οἰκονόμου πολιτικὸν του γραφεῖον.

Ο κ. ΣΑΚΕΛΛΑΡΟΠΟΥΛΟΣ

Ὁ κ. Σακελλαρόπουλος, σήμερον τὴν πρωΐαν καὶ τὴν Τετάρτην τὴν πρωΐαν θὰ δεχθῇ εἰς τὸ ἐν Αἰγίῳ πολιτικόν του Γραφεῖον, αὔριον δὲ Τρίτην καὶ τὴν προσεχῆ Πέμπτην (πρωΐ) θὰ δεχθῇ εἰς τὸ ἐν Πάτραις πολιτικὸν του γραφεῖον, ὁδὸς Κανακάρη 184, τηλέφ. 37—54.

Ἐν τῷ μεταξὺ μεθαύριον Τετάρτην καὶ ὥραν 8ην μ.μ., θὰ τελεσθοῦν τὰ ἐγκαίνια τοῦ ἐν Αἰγίῳ ἐκλογικοῦ κέντρου τοῦ κ. Γ. Σακελλαροπούλου ἐπὶ τῆς ὁδοῦ Λόντου, ἔναντι Ἐμπορικῆς Τραπέζης

Ο κ. ΑΠ. ΚΑΡΑΣΠΗΛΙΟΣ

Ὁ ὑποψήφιος τῆς ΕΡΕ κ. Ἀποστ. Καρασπήλιος συνεχίζων τὴν ἐπικοινωνίαν του μετὰ τῶν κατοίκων τοῦ Νομοῦ οἱ ὁποῖοι τοῦ ἐπεφύλαξαν πάντοτε εἰλικρινῆ ἐνθουσιώδη ὑποδοχήν, ἐπεσκέφθη τὸ Σάββατον τὸ Ἄνω καὶ Κάτω Καστρίτσι, Δρέπανον, Ἀραχωβίτικα καὶ Ψαθόπυργον χθὲς δὲ Κυριακὴν τὰ Σελλά, Ἀργυρᾶ. Πλατά"ι, Βερναρδέϊκα καὶ Ρίον.

Ο κ. Π. ΜΟΥΤΟΥΣΗΣ

θερμοτάτην ὑποδοχὴν ἐπεφύλαξαν οἱ κάτοικοι τῆς Ἀκράτας καὶ Παραλίας Ἀκράτας.

Εἰς τὴν Παραλίαν τὸν στρατηγὸν προσεφώνησεν ὁ κ. Παντελεμονίδης, εἰς δὲ τὴν Ἀκράταν ὁ Στρατηγὸς Ἐμμανουήλ, τονίσας μεταξὺ ἄλλων, ὅτι μοναδικὴ παρουσιάζεται εὐκαιρία διὰ τὴν Αἰγιάλειαν ὅπως ἐπιτέλους ἀποκτίσῃ ἀντιπρόσωπον ἀντάξιον τοῦ κύρους καὶ τῆς προβολῆς τοῦ Στρατηγοῦ Μουτούση.

Σήμερον ὁ Στρατηγὸς θὰ δ