Ο ΑΡΧΙΜΑΝΔΡΙΤΗΣ κ. ΑΘ. ΣΦΟΥΓΓΑΤΑΚΗΣ ΠΡΟΣ ΤΟΝ "ΕΘΝΙΚΟΝ ΚΗΡΥΚα,, ΠΑΤΡΩΝ

Φίλτατε Κύριε Ἀλέξανδρε Βρῆ,

Ἔμπλεως ἀφάτου χαρᾶς καὶ ἀγαλιάσεως ἐπὶ τῇ ἐπιστροφῇ εἰς τὴν Πόλιν τῶν Πατρῶν τῆς Ἁγίας Κάρας τοῦ Μεγαλομάρτυρος Ἀποστόλου καὶ Πρωτοκλήτου τοῦ Χριστοῦ μαθητοῦ Ἁγίου Ἀνδρέου, Πολιούχου καὶ Προστάτου τῆς Ἐκκλησίας Πατρῶν καὶ ἁπάσης τῆς Ἑλληνικῆς Ἐκκλησίας καὶ τῆς σκληρῶς δοκιμαζομένης μεγάλης τοῦ Χριστοῦ Ἐκκλησίας, αἰσθάνομαι ἐμαυτὸν ὑποχρεωμένον νὰ συγχαρῶ δημοσίᾳ ὑμᾶς διὰ τοὺς πρωτοποριακοὺς ἀγῶνας καὶ τὰς δημοσιογραφικάς σας πρωτοβουλίας, δι' ὧν προωθήσατε τὰ μέγιστα τὸ θέμα τῆς ἐπιστροφῆς τοῦ Παναγίου Κειμηλίου.

Τὴν ἐπιστροφὴν ταύτην θεωροῦμεν ὡς ἀπόδειξιν ἰδιαιτέρας εὐλογίας τοῦ Πρωτοκλήτου πρὸς τὴν Πόλιν καὶ τὸ Ἔθνος ὁλόκληρον.

Δέξασθε παρακαλῶ τὴν ἔκφρασιν τῆς ἀπείρου εὐγνωμοσύνης τῆς καρδίας μου, ἥτις πιστεύω ὅτι θὰ εἶναι εὐγνωμοσύνη ἁπάντων τῶν Πατρέων, πρὸς Ὑμᾶς καὶ πρὸς τὸ λαμπρότατον δημοσιογραφικὸν ὄργανον, τὸν «Ἐθνικὸν Κήρυκα» Πατρῶν, τὸν ὁποῖον ἐπαξίως διευθύνετε.

+ Ἀρχιμανδρίτης
ΑΘΑΝ. ΣΦΟΥΓΓΑΤΑΚΗΣ

Η ΕΠΙΣΤΡΟΦΗ ΤΗΣ ΚΑΡΑΣ ΤΟΥ ΑΓΙΟΥ ΑΝΔΡΕΟΥ ΕΙΣ ΠΑΤΡΑΣ

Συνέχεια ἐκ τῆς 1ης σελίδος

τῆς δημοσιότητος τὴν 30ὴν Νοεμβρίου 1962 διὰ τριπτύχου φυλλαδίου τοῦ Ἱεροῦ Ναοῦ τοῦ Ἁγίου Ἀνδρέου μετέβαλε διὰ τῆς ἐπιμόνου ἀρθρογραφίας του εἰς θέμα καὶ αἴτημα, ὄχι μόνον Παμπατραϊκόν, ἀλλὰ ἐξερχόμενον πολὺ πέραν τῶν ὁρίων τῆς πόλεως καὶ τῆς χώρας, δεδομένου, ὅτι φύλλα τοῦ «Ἐθνικοῦ Κήρυκος» μὲ προβολὴν τοῦ ἐν λόγῳ θέματος ἀπεστέλλοντο, φροντίδι καὶ τῆς Ἱερᾶς Μητροπόλεως, εἰς πλεῖστα ὅσα ἐκ τῶν κέντρων τοῦ Καθολικισμοῦ, ἀπὸ τὰ ὁποῖα ἦτο δυνατὸν νὰ ἐπηρεασθοῦν οἱ κύκλοι τῆς Ρωμαιοκαθολικῆς Ἐκκλησίας.

Η ΑΝΟΙΚΤΗ ΕΠΙΣΤΟΛΗ

Δέον νὰ σημειωθῇ ἐξ ἄλλου κατὰ τὰς ΕΓΚΥΡΟΥΣ πληροφορίας μας, ὅτι ὁ διακεκριμένος καθηγητὴς κ. Π. Μαρτίνης ὅστις μετεκπαιδεύεται εἰς τὴν Ἰταλίαν, εἰς πρόσφατον ἐπιστολήν του ἐκ Ρώμης, ἀνέφερεν, ὅτι ἡ εἰς τὸ φύλλον τῆς 16ης Δεκεμβρίου 1963, τοῦ «Ἐθνικοῦ Κήρυκος» Πατρῶν δημοσιευθεῖσα Ἀνοικτὴ Ἐπιστολὴ τῆς Διευθύνσεως τῆς Ἐφημερίδος, ἐγένετο εὐρύτατα γνωστὴ εἰς τοὺς κύκλους τοῦ Βατικανοῦ καὶ ὡς ἐδήλωσεν ὁ Γραμματεὺς τῆς Ἐπιτροπῆς Σχέσεων μετὰ τῶν Ἐκκλησιῶν τῆς Ἀνατολῆς αἰδεσιμότατος Πέτρος Ντυμπραί, ἡ Ἐπιστολὴ αὕτη εἶχε ἀγαθοτάτην ἀπήχησιν εἰς τὴν καρδίαν τοῦ Πάπα Παύλου ΣΤ'.

Διὰ τὴν τοιαύτην συμβολὴν τοῦ «Ἐθνικοῦ Κήρυκος» ὁ Σος Μητροπολίτης κ. Κωνσταντῖνος εἶχε τὴν εὐγενῆ καλωσύνην, νὰ συγχαρῇ, μεταξὺ ἄλλων καὶ τὸν Διευθυντὴν τῆς ἐφημερίδος κ. Ἀλ. Βρῆ, ἀπὸ τῆς πρώτης στιγμῆς μετὰ τὴν λῆψιν τῆς σχετικῆς ἱστορικῆς ἐπιστολῆς τοῦ Πάπα εἰς τὴν ἐν ταύθα Ἱερὰν Μητρόπολιν τὴν ἑσπέραν τῆς παρελθούσης Τρίτης, 23ην Ἰουνίου 1964.

Λαμπρὰν καὶ θερμὴν εἰσήγησιν περὶ ἀποδοχῆς τοῦ ἱεροῦ αἰτήματος τῆς πόλεως εἶχε κάμη πρὸς τὸν Ποντίφηκα καὶ ὁ πρόεδρος τῆς ἰδίας ἐπιτροπῆς καρδινάλλιος Λύγουστίνος Μπέα.

Ὡς γνωστὸν ὁ καρδινάλιος Μπέα ἀπαντῶν πέρυσι εἰς συνέντευξιν τοῦ ἐν Παρισίοις συνεργάτου μας αἰδεσ. ἱερέως κ. Π. Σιμιγιάτου εἶχεν ἔκτοτε διαβεβαιώσει, ὅτι τὸ αἴτημα τῆς Ἱερᾶς Μητροπόλεως Πατρῶν θὰ ἐτύγχανεν ἐκ μέρους του τῆς καλλιτέρας εἰσηγήσεως. Καὶ οὕτως ἐγένετο. Πολλῷ μᾶλλον ἐφ' ὅσον ὁ καρδινάλιος Μπέα εἰς παρομοίαν εἰσήγησιν εἶχε προβῇ καὶ εἰς τὸν προκάτοχον Ποντίφικα Πάπαν Ἰωάννην τὸν 23ον ὅστις πρῶτος ἐμελέτησε τὸ θέμα τῆς ἐπιστροφῆς τῆς Κάρας τοῦ Ἁγίου Ἀνδρέου εἰς Πάτρας, μὴ δυνηθεὶς ὅμως νὰ τὴν ἐφαρμόσῃ, λόγῳ τῆς ἐπελθούσης εἰς Κύριον ἐκδημίας του. Φωτοτυπίαν τῆς ἐπιστολῆς αὐτῆς ὁ «Ἐθνικὸς Κήρυξ» ἐδημοσίευσε πέρυσι.

ΚΑΙ ΕΚ ΠΑΡΙΣΙΩΝ

Τὴν χαρμόσυνον εἴδησιν περὶ τῆς ἐπιστροφῆς τῆς Κάρας τοῦ Ἁγίου Ἀνδρέου μᾶς ἀνεκοίνωσε τὴν παρελθοῦσαν Τετάρτην καὶ ὁ αἰδεσ. κ. Π. Σιμιγιάτος ἐκ Παρισίων διὰ τοῦ κάτωθι τηλεγραφήματος.

«Κύριον Ἀλέκον Βρῆν, «Ἐθνικὸν Κήρυκα» Πάτρας — Ἑλλάς. Ἐν βαθυτάτῃ συγκινήσει γνωρίζω ὑμῖν ἀπόφασιν Βατικανοῦ ἐπιστροφῆς Ἁγίας Κάρας Ἀποστόλου Ἀνδρέου. Ἑτοιμάζω ραδιοφωνικὴν ἐκπομπὴν ἀπὸ ραδιοσταθμοῦ Παρισίων. Ἐκ Παρισίων θὰ ἐπικοινωνῶ μὲ ὑμᾶς: Πρεσβύτερος Σιμιγιάτος».

Η ΣΗΜΑΣΙΑ

Ὡς εἶναι φανερὸν ἡ σημασία τοῦ γεγονότος εἶναι τεραστία:

1) Πράγματι κατ' ἀρχὴν πρόκειται περὶ γεγόνότος ἱστορικοῦ.

Πρὸ 502 ἐτῶν ἡ Κάρα τοῦ Ἁγίου Ἀνδρέου μετεφέρετο εἰς Ρώμην. Τὸ 1964 θὰ ἐπιστραφῇ εἰς Πάτρας.

2) Πρόκειται ὄντως περὶ χειρονομίας φιλίας καὶ ἐκτιμήσεως τῆς Ρωμαιοκαθολικῆς πρὸς τὴν Ἑλληνορθόδοξον Ἐκκλησίαν καὶ ἰδιαιτέρως τὴν Ἑλλαδικὴν καὶ εἶναι βέβαιον ὅτι θὰ ἀποτελέσῃ ἀφορμὴν ἥτις ὁπωσδήποτε φρονεῖται ὅτι θὰ ἐπηρεάσῃ ὁπωσδήποτε τὸν ἀποκλεισθέντα «διάλογον» τὸν ἀρξάμενον εἰς τοὺς Ἁγίους Τόπους μεταξὺ τοῦ Παναγιωτάτου Οἰκουμενικοῦ Πατριάρχου Ἀθηναγόρα καὶ τοῦ Ἁγίου Πατρὸς Πάπα Παύλου τοῦ ΣΤ'.

3) Ἡ πόλις τῶν Πατρῶν καθίσταται διὰ τῆς μεταφορᾶς τῆς Κάρας τοῦ Ἁγίου Ἀνδρέου ἐνταῦθα μέγα θρησκευτικὸν κέντρον. Οὕτω εἶναι βέβαιον, ὅτι αἱ χιλιάδες τῶν ἐπισκεπτῶν τοῦ ἱεροῦ ναοῦ τοῦ Ἁγίου Πέτρου τῆς Ρώμης, ὁπωσδήποτε θὰ ἔχουν τὴν ἐπιθυμίαν νὰ προσκυνήσουν καὶ τὰ ἱερὰ λείψανα τοῦ Πρωτοκλήτου, ἐπισκεπτόμενοι τὸν ναὸν τοῦ Ἁγίου Ἀνδρέου εἰς Πάτρας καὶ κατὰ συνέπειαν δὲν θὰ διέρχωνται ἁπλῶς, ἀλλὰ καὶ θὰ παραμένουν ἐνταῦθα ἀποθαυμάζοντες καὶ τὰ λοιπὰ ἀξιοθέατα τῆς πόλεως, ἔτι δὲ κυκλοφορεῦντες ἐν αὐτῇ καὶ προσδίδοντες τόνον καὶ κίνησιν ἀνταξίαν μιᾶς μεγαλουπόλεως.

4) Περιττὸν νὰ σημειωθῇ, ὅτι εὐθὺς μετὰ τὴν μεταφορὰν τῆς Ἁγίας Κάρας καὶ τὴν ἐν τῷ μεταξὺ ὁλοκλήρωσιν τοῦ ἀνεγειρομένου περιλάμπρου ναοῦ τοῦ Ἁγίου Ἀνδρέου, χιλιάδες πιστῶν Ὀρθοδόξων καὶ Καθολικῶν θὰ ἐκκινοῦν ἀπὸ τὰ πέρατα τοῦ κόσμου διὰ νὰ ἔλθουν εἰς Πάτρας καὶ προσκυνήσουν τὰ σεπτὰ λείψανα τοῦ Πρωτοκλήτου. Καὶ δὲν θὰ ἔχουν βεβαίως καμμίαν ὁμοιότητα οἱ προσκυνηταὶ αὐτοὶ μὲ τοὺς σημερινοὺς «περιέργους τουρίστας», οἱ ὁποῖοι ἀποτελοῦν ἄχθος καὶ ὄχι ὄφελος διὰ τὴν πόλιν.

Ἀλλὰ θὰ εἶναι ἄνθρωποι πνευματικοί, σοβαροί, ἄνθρωποι μὲ ἀξιοπρέπειαν οἵτινες καὶ μόνον διὰ τῆς παρουσίας των θὰ προσδίδουν τόνον ἐπισημότητος εἰς τὴν ὡραίαν πόλιν.

ΤΑ ΠΡΟΒΛΗΜΑΤΑ

Καὶ ἀκριβῶς διὰ τὸν λόγον αὐτὸν γεννῶνται ἤδη προβλήματα τὰ ὁποῖα θὰ πρέπει νὰ ἐπιλυθοῦν τὸ ταχύτερον, καὶ πρῶτα πρῶτα, πρὸς Θεοῦ, τὸ θέμα τῆς ἀνεγέρσεως νέων ξενοδοχειακῶν μονάδων.

5) Ἐκτὸς τῶν ἀνωτέρω ὅμως ἤδη αἱ Πάτραι ἀρχίζουν νὰ ἀποκτοῦν τὴν φήμην τῆς «ΠΟΛΕΩΣ ΤΟΥ ΠΡΩΤΟΚΛΗΤΟΥ», ὡς ἀκριβῶς τὸ ἔχει διατυπώσει πλειστάκις, ὁ Διευθυντὴς τοῦ «Ἐθνικοῦ Κήρυκος» Πατρῶν κ. Ἀλέκος Α. Βρῆς. Πρόκειται, (αὐτὸ πρέπει νὰ γίνῃ ἀντιληπτόν) περὶ τοῦ ὅτι αἱ Πάτραι ἀπὸ τοῦδε καὶ στὸ ἑξῆς, ἐν συνδυασμῷ μάλιστα καὶ πρὸς τὴν ἀνέγερσιν τοῦ Γ' Πανεπιστημίου τὸ ὁποῖον ὁπωσδήποτε, πρὸς τιμὴν τοῦ Πολιούχου πρέπει νὰ ὀνομασθῇ Πανεπιστήμιον «Ὁ Ἀπόστολος Ἀνδρέας», θὰ ἀρχίσουν ἀποκτῶσαι τὴν φήμην πόλεως θρησκευτικῆς, πόλεως Πνευματικῆς, πόλεως συγχρόνου καὶ πολιτισμένης, ἔτι δὲ καὶ «Πόλεως τοῦ 1821» διὰ τῆς ἐφαρμογῆς ὡρισμένων προτάσεων αἵτινες προσφάτως εἶδον τὸ φῶς τῆς δημοσιότητος ἀπὸ τῶν στηλῶν τοῦ «Ἐθνικοῦ Κήρυκος» διὰ χειρὸς τοῦ σεβασμιωτάτου Μητροπολίτου κ. Κωνσταντίνου καὶ τοῦ πανοσ. Πρωτοσυγκέλλου κ. Ἱεροθέου Τσαντίλη καὶ ἄλλων συμπολιτῶν ἐπὶ τῶν ὁποίων πολύσυντόμως θὰ ἐπανέλθωμεν. Διότι ὄντως τιμὴ καὶ δόξα εἶναι νὰ ἀποκτήσωμεν εἰς παγκόσμιον κλίμακα τὴν φήμην πόλεως τοῦ Καραβάλου ὡς συμβαίνει Πρωτοκλήτου καὶ ὄχι πόλεως νεῖ σήμερον. Ἂς ἔχουν λοιπὸν ὑπ' ὄψιν των ὅλοι, ὅτι τὸ ἔτος τὸ ὁποῖον διερχόμεθα εἶναι ἔτος ἱστορικὸν διὰ τὰς Πάτρας καὶ θὰ ἀποτελέσῃ σταθμὸν εἰς τὴν περαιτέρω ἐξέλιξιν των. Ὅλοι ἂς τὸ προσέξουν καὶ ὅλοι ἂς φροντίσουν νὰ προσαρμοσθοῦν. Ἄλλην σχετικὴν εἴδησεογραφίαν περὶ τῆς ἀπηχήσεως τὴν ὁποίαν εἶχεν ἡ ἀπόφασις τοῦ Πάπα Παύλου ΣΤ' διὰ τὴν ἐπιστροφὴν τῆς Κάρας εἰς Πάτρας καὶ δὴ ἐπιστολὰς Συλλόγων καὶ συμπολιτῶν δημοσιεύομεν εἰς τὴν 5ην σελίδα.

ΥΠΟΨΗΦΙΟΤΗΤΕΣ

Ο κ. Κ. ΒΕΡΤΣΩΤΗΣ

Ὑποψήφιος
Δημοτικὸς Σύμβουλος
Συνδυασμοῦ κ. Ν. ΒΕΤΣΟΥ

ΤΑΚΗΣ Κ. ΠΕΤΡΟΠΟΥΛΟΣ

ΔΙΚΗΓΟΡΟΣ
ΥΠΟΨΗΦΙΟΣ ΔΗΜΟΤΙΚΟΣ ΣΥΜΒΟΥΛΟΣ ΣΥΝΔΥΑΣΜΟΥ Κ. ΦΑΡΜΑΚΙΔΗ

Δέν ἔχει ἀνάγκην προβολῆς ὁ ἐκλεκτὸς συμπολίτης, ὁ διαπρεπὴς νομικός, ὁ κόσμιος ὁμιλητὴς καὶ εὐφραδὴς ρήτωρ, ὁ παλαίμαχος ἀγωνιστής, ὁ ἠθικὸς ἄνθρωπος, ὁ πεπειραμένος καὶ γνώστης τῶν δημοτικῶν μας πραγμάτων, ὁ ἐπιστήθιος φίλος καὶ ὑποστηρικτὴς τοῦ ὑποψηφίου Δημάρχου κ. Κ. ΦΑΡΜΑΚΙΔΗ.

Οἱ ψηφίζοντες τὸν Συνδυασμὸν τοῦ ὀφείλουσιν εἰς τὸν κ. ΤΑΚΗΝ ΠΕΤΡΟΠΟΥΛΟΝ τὸν πρῶτον σταυρὸν προτιμήσεως.

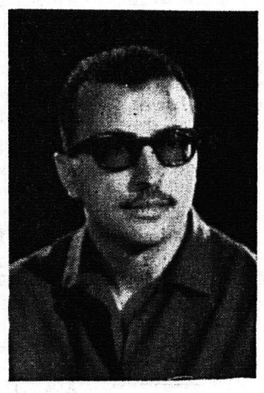

ΘΕΟΔ. Κ. ΑΝΝΙΝΟΣ

ΥΠΟΨΗΦΙΟΣ ΔΗΜ. ΣΥΜΒΟΥΛΟΣ ΣΥΝΔΥΑΣΜΟΥ ΚΩΝΣΤΑΝΤΙΝΟΥ

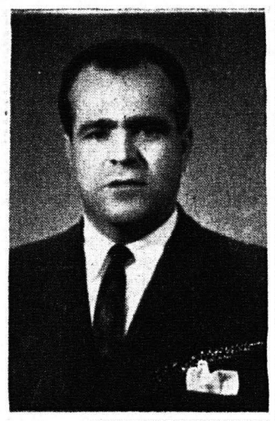

ΓΕΩΡΓΙΟΣ ΚΑΠΟΥΡΑΛΟΣ

Ὑποψήφιος
Δημοτικὸς Σύμβουλος
Συνδυασμοῦ «ΑΛΛΑΓΗ»
ΘΡ. ΚΩΝΣΤΑΝΤΙΝΟΥ

ΕΠΙΒΕΒΛΗΜΕΝΑΙ ΠΑΡΑΤΗΡΗΣΕΙΣ ΕΠΙ ΟΜΙΛΙΑΣ ΥΠΟΨΗΦΙΟΥ ΔΗΜΑΡΧΟΥ

«Τὸ πρόσωπόν μου καὶ οἱ συνεργάται μου, εἶπε παρακαλοῦντες, ὁ κ. ὑποψήφιος, ἔχω βάσιμους λόγους νὰ πιστεύω, ὅτι παρέχουν ὅλας τάς ἐγγυήσεις εἰς τὴν Κυβέρνησιν ἵνα μοῦ ἐμπιστευθῇ τὴν ἐκτέλεσιν τῶν διὰ τὴν πόλιν μας μεγαλοπνόων σχεδίων τοῦ κ. Προέδρου αὐτῆς».

Δέν γνωρίζει κανεὶς τὶ τὸ ἐξαιρετικὸν ἔχουν ὁ κ. ὑποψήφιος καὶ οἱ συνεργάται του ὥστε νὰ παρέχουν ἐγγυήσεις, εἰς τὸν κ. Πρωθυπουργὸν δοθέν τος, ὅτι καὶ εἰς τὸ ψηφοδέλτιον τοῦ κ. Βέτσου περιλαμβάνονται 14 (Δέκα τέσσαρες ὑποψήφιοι πολιτικῶς τοποθετημένοι εἰς τὴν Ἕνωσιν Κέντρου). Ὁ πωσδήποτε ὅμως πρόκειταιπερὶ δουλοπρεπεστάτης ἐκδηλώσεως διότι σαφῶς σχεδὸν δηλοῦται, ὅτι ὁ κ. ὑποψήφιος καὶ οἱ σύμβουλοί του εἶναι κομμένοι καὶ ραμμένοι διὰ νὰ ταιριάζουν εἰς τὰ μέτρα τοῦ ἀνυπόπτου κ. Προέδρου τῆς Κυβερνήσεως.

Πέραν αὐτοῦ ὅμως ὁ κ. ὑποψήφιος τείνει νὰ παρουσιάσῃ τὸν κ. Πρωθυπουργὸν καὶ ὡς ἐκβιαστὴν τοῦ λαϊκοῦ φρονήματος: Διότι τὶ ἐννοεῖ ὁ κ. ὑποψήφιος: "Οτι ἂν ἐκλεγῇ Δήμαρχος θὰ τοῦ δοθοῦν τὰ μέσα νὰ ἐκτελέσῃ ἔργα καὶ ὅτι ἂν δὲν ἐκλεγῇ ὅτι ἔργα μεγάλα δὲν θὰ γίνουν; Ὁ ἰσχυρισμὸς ἰσοδυναμεῖ μὲ ὕβριν βαρεῖαν κατὰ τῆς Κυβερνήσεως, κατὰ τοῦ κ. Παπανδρέου καὶ ἐναντία αὐτῆς ταύτης τῆς πόλεως, οἱ ὑψηλόφρονες κάτοικοι τῆς ὁποίας ἐκλαμβάνονται ἀπὸ τὸν κ. ὑποψήφιον ὡς δουλοπρεπὴς ἀγέλη. Ἀλλὰ εὐτυχῶς τὴν ἀπάντησιν εἰς τὸν δουλοπρεπῆ ἰσχυρισμὸν τὴν ἔχει δώσῃ καὶ ἡ Κυβέρνησις καὶ ὁ τέως ὑπουργὸς, βουλευτὴς καὶ ἐπίλεκτος συμπολίτης κ. Τάσης Βγενόπουλος, ὁ ὁποῖος ἔχει δηλώσει ὅτι αὐτὸς, ἐπίλεκτον ὡσαύτως στέλεχος τῆς Ἑνώσεως Κέντρου, θὰ ταχθῇ παρὰ τὸ πλευρὸν τοῦ Δημάρχου ἐκείνου τόν ὁποῖον θὰ ἐκλέξουν οἱ δημόται, καὶ ὄχι τοῦ Δημάρχου τῶν μαγειρείων καὶ τῶν ψιθύρων, τῶν προσδηλητικῶν της ἀξιοπρεπείας τοῦ ἀτόμου.

Ἀλλὰ βεβαίως καὶ ὁ ἴδιος ὑποψήφιος δὲν ἠδυνήθη νὰ ἀποφύγῃ τὴν ὁμολογίαν, ὅτι τὰ περὶ εὐνοίας δῆθεν τῆς Κυβερνήσεως ὅπερ αὐτοῦ εἶναι ψευδῆ. Διότι χωρὶς νὰ τὸ θέλει, ἢ διότι διαβλέπει τὶ μέλλει νὰ γίνῃ, σπεύδει ἀπὸ τοῦδε, κατὰ τρόπον ἐλαφρῶς κωμικὸν, πρὶν κἂν γίνουν ἐκλογαὶ καὶ πρὶν κἂν ἐκλεγῇ, σπεύδει νὰ ἀπειλήσῃ ὅτι θὰ ὑποβάλῃ τὴν παραίτησίν του.

Καὶ εἶναι κωμικὴ ἡ ἀπειλὴ τὐλάχιστον διότι στρέφεται ἐναντίον τοῦ Προέδρου κ. Π. Παπανδρέου, ὁ ὁποῖος δύναται νὰ ἀντιληφθῇ μὲ τὴν σειρὰν του τὶ τοῦ προετοιμάζουν οἱ ἐν Πάτραις δῆθεν φίλοι του.

"Οπως ἐπίσης εἶναι καὶ προσβλητικὴ κατὰ τοῦ κ. Πρωθυπουργοῦ, διότι ἡ ἀπειλὴ τοῦ κ. Φαρμακίδη, ὅτι θὰ παραιτηθῇ ἂν δὲν γίνουν ὅσα σκέπτεται, σημαίνουν δύο τινά. "Η ὅτι δὲν ἔχει ἐμπιστοσύνην εἰς τὸν κ. Παπανδρέου καὶ τὰς ὑποσχέσεις του, ἢ πιστεύει ὅτι δὲν θὰ εἶναι ἐπὶ μακρὸν πρωθυπουργὸς ὁ ἐπιφανὴς μας συμπολίτης. Ἀλλὰ καὶ τὸ ἕνα καὶ τὸ ἄλλο εἶναι ἀνυπόστατα.

ΜΙΑ ΔΙΑΜΑΡΤΥΡΙΑ

Κάτοικοι τοῦ προαστείου Ρίου, προσελθόντες χθὲς εἰς τὰς γραφεῖα μας, διεμαρτυρήθησαν ἐντόνως, διότι ἀπὸ τῆς πρωΐας τῆς χθές, συνεργεῖον ἐκσκαφέων ἀσχολεῖται μὲ τὴν ἀνασκαφὴν τῆς παραλίας Ρίου καὶ τὴν λῆψιν ἄμμου, καταστρέφον κυριολεκτικῶς τὸ ἀνάχωμα, μὲ κίνδυνον ἡ θάλασσα νὰ καταστρέψῃ ὁπωσδήποτε καὶ συντόμως τὴν κατὰ μῆκος ὁδὸν καὶ τὰς παρακειμένας ἀμπέλους. Ἐρωτοῦν δὲ τὸν κ. Νομάρχην, πῶς ἐδόθη τοιαύτη ἄδεια μαζικῆς ἀνασκαφῆς καὶ κατ' ἐξαίρεσιν εἰς ἐργολάβον, ὅταν εἶναι γνωστόν, ὅτι οὐδεὶς δύναται νὰ σηκώσῃ ἕστω καὶ ἕνα χαλίκι;

Ο κ. ΜΙΧΑΛΟΣ

Ὁ πολιτευτὴς Ἀχαΐας κ. Χρῆστος Μίχαλος, ἐγκαινιάζων νέαν σειρὰν ἐπαφῶν του μὲ τὴν ὕπαιθρον Ἀχαΐαν, ἐπεσκέφθη χθὲς τὰ χωρία Χρυσάνθιον, Ὅασιν καὶ Ἀμπελοκήπους, συνωμιλήσας μετὰ τῶν κατοίκων τῶν ἀνωτέρω κοινοτήτων διὰ τοπικὰ ζητήματα καὶ ἰδιαιτέρως διὰ τὴν ἐπάνδρωσιν τοῦ κοινοτικοῦ Ἰατρείου. Ἀμπελοκήπων, τὸ ὁποῖον ἐξυπηρετεῖ πέντε κοινότητας καὶ τὸ ὁποῖον παραμένει ἐπὶ ἓν ἔτος περίπου ἄνευ ἰατροῦ.

ΕΥΧΑΡΙΣΤΗΡΙΟΝ

Καὶ ἀπὸ τοῦ τύπου θεωρῶ ἐπιβεβλημένην μου ὑποχρέωσιν νὰ εὐχαριστήσω τὸν Οὐρολόγον ΠΑΝ. ΡΟΥΒΑΛΗΝ διὰ τελείως ἐπιτυχῆ διπλῆ χειρουργικὴ ἐπέμβασι ποὺ ἔκαμεν στὸν ἄνδρα μου. Τὸν παρέλαβε εἰς κακὴν κατάστασιν μὲ σταματημένα τὰ οὖρα ποὺ ἔτρεχαν ἀπὸ τὴν κοιλιά του ἐνῷ πονοῦσε ἀφόρητα καὶ εἶχε καταβληθῆ καὶ πανικοβληθῆ. Καταλαβαίνουμε ἀπόλυτα τὸ πόσον δύσκολον ἔργον μὲ τόσην δεξιοτεχνία ἔφερεν εἰς πέρας ὁ κύριος ΡΟΥΒΑΛΗΣ, δεδομένου ὅτι πρὸ διετίας εἶχε χειρουργηθῆ διὰ προστάτην ἀπὸ ἄλλον πολὺ γνωστὸν χειρουργὸν τῆς πόλεως εἰς τὸ Νοσοκομεῖον χωρὶς βελτίωσιν. Τέρον ἀπὸ τὸν ἄνδρα μου, ὅσον καὶ ἀπὸ τὶς θαυματουργὲς ἐγχειρήσεις ποὺ ἔκαμε ὁ κύριος ΡΟΥΒΑΛΗΣ σὲ παρακειμένους του ἀσθενεῖς, συμπεραίνουμε ὅτι εἰς Πάτρας τιμᾶται ἡ Ἰατρικὴ δι' ἑνὸς ἐπιστήμονος ἐξαιρετικῶς ὑψηλοῦ ἐπιπέδου.

ΟΥΡΑΝΙΑ ΧΑΜΟΥΖΑ
(Χωρίον Καταράχτη Δῆμος Φαρρῶν)

ΑΔΙΚΟΝ ΚΡΑΤΟΣ

Τὸ Κράτος, τὸ ψυχρὸν καὶ ἀσυναίσθητον μπορεῖ κάλλιστα νὰ συνεχίζῃ τὴν ἐκτέλεσιν τῶν ἀντιπλημμυρικῶν ἔργων διὰ τὴν ἐκτροπὴν τῆς κοίτης τοῦ χειμάρρου Διακονιάρης, ἀλλὰ ταυτοχρόνως θὰ πρέπει νὰ γνωρίζῃ, ὅτι διαπράττει ἀνήθικον πρᾶξιν καὶ ἔγκλημα, ἂν ἐπιμείνῃ εἰς ἀποζημίωσιν τῶν πληττομένων κτηματιῶν, ὡς τὴν ἔχει προγραμματίσει βάσει τῶν ἀνηθίκων ἀπαλλοτριώσεων. Τὸ δίκαιον καὶ ἡ ἠθικὴ τάξις ἐπιβάλλουν ὅπως οἱ ἰδιοκτῆται ἀποζημιωθοῦν ὄχι ὀνον διὰ τὴν σημερινήν των ἀξίαν, ἀλλὰ καὶ μὲ τὴν ὑπεραξίαν τῶν οἰκοπέδων ἐκείνων, τὰ ὁποῖα σήμερον καθίστανται προνομιοῦχα. Καὶ ἐπιβάλλουν ἐπίσης καὶ τὴν ἀγροτικὴν ἀποκατάστασιν τῶν πλησσομένων. Ποῦ εἶναι λοιπὸν τὸ Κράτος; Ποῦ εἶναι ἡ Δικαιοσύνη;

ΠΡΟΣ ΣΠΑΤΑ

Τὸ ὑπουργεῖον Δημοσίων Ἔργων θὰ ἔπρεπε ἀπὸ μακροῦ νὰ ἔχῃ ἐννοήσει ὅτι ἀποδεικνύεται ἄστοργον καὶ ἀνίκανον, ἀφοῦ δὲν ἔχει ἀκόμη ἀντιληφθῆ, ὅτι ὀφείλει, ἐπὶ τέλους, νὰ ἐπισκευάσῃ τὴν ἐπαρχιακὴν ὁδὸν ἀπὸ Λάππα μέχρις Ἁγίου Νικολάου Σπάτα. Τὶ περιμένουν οἱ κύριοι ἁρμόδιοι; Ἀγνοοῦν, ὅτι ἡ ἐκεῖ ἱερὰ Μονὴ συγκεντρώνει σχεδὸν καθημερινῶς πολλοὺς ἐπισκέπτας καὶ ἰδίως εἰς ἡμέρας ἑορτῶν;

Ἀγνοοῦν, ὅτι ἡ μονὴ αὕτη ἔχει ὑψίστην ἱστορικὴν καὶ θρησκευτικὴν ἀξίαν; τὴν ἐπισκέπτονται 20.000 περίπου προσκυνηταί; Ἀγνοοῦν ὅτι ὡς ἔχει ἡ ὁδὸς προκαλεῖ δυστυχήματα; Καὶ τὰ ἄθλια κιόσκια ἐπίσης πότε θὰ ἀντικατασταθοῦν μὲ ἄλλα εὐπρεπῆ; Ἀλλὰ ἂς ἐλπίσωμεν ὅτι κάτι θὰ γίνῃ ἕστω καὶ τώρα.

ΕΡΓΑΖΟΜΕΝΟΙ ΚΑΙ ΜΗ

Σήμερον ἑορτὴν τῶν Ἀποστόλων Πέτρου καὶ Παύλου:

Ὁ κ. καὶ ἡ κ. Κ. Πέτρου Πανταζῆ δὲν ἑορτάζουν οὔτε δέχονται.

Ὁ κ. καὶ ἡ κ. Πέτρου Τασσῆ δὲν ἑορτάζουν οὔτε δέχονται.

Ὁ κ. καὶ ἡ κ. Πέτρου Ἐλούλ, δὲν ἑορτάζουν οὔτε δέχονται.

Ὁ κ. καὶ ἡ κ. Πέτρου Γ. Νικολάου δὲν δέχονται ἀπουσιάζοντες.

Ὁ κ. καὶ ἡ κ. Πέτρου Α. Βικτωράτου, δὲν ἑορτάζουν, οὔτε δέχονται.

Ὁ κ. καὶ ἡ κ. Πέτρου Μούγιου δὲν ἑορτάζουν ἀπουσιάζοντες.

Ὁ κ. καὶ ἡ κ. Περικλ. Σακελλαροπούλου δὲν ἑορτάζουν διὰ τὸν υἱόν των Πέτρον, ἀπουσιάζοντες.

Ὁ κ. καὶ ἡ κ. Πέτρου Κανελλοπούλου δὲν ἑορτάζουν, οὔτε δέχονται.

Ὁ καὶ καὶ ἡ κ. Ἀποστόλου Καραστήλιου μὴ ἑορτάζοντες δέν θὰ δεχθοῦν ἐπισκέψεις.

Ὁ κ. καὶ ἡ κ. Ἀποστόλου Κογιάφα δὲν δέχονται.

Ὁ κ. καὶ ἡ κ. Πέτρου Χ. Γαλάνη οὔτε δέχονται ἀπουσιάζοντες.

Ὁ κ. καὶ ἡ κ. Πάνου Νικολοπούλου δικηγόρου δέν ἑορτάζουν οὔτε δέχονται διὰ τὸν υἱόν των Πέτρον.

Ὁ κ. καὶ ἡ κ. Πέτρου Βούδα δέ ἑορτάζουν, οὔτε δέχονται.

Ὁ κ. καὶ ἡ κ. Παύλου Δ. Κούτρα δέν ἑορτάζουν οὔτε δέχονται λόγω πένθους.

Ὁ κ. καὶ ἡ κ. Σωτηρίου Γεωργίου καὶ ὁ κ. Παῦλος Γεωργιόυδέν ἑρτάζουν οὔτε δέχονται

Ὁ κ. καὶ ἡ κ. Παύλου Πετσάλη δὲν ἑορτάζουν οὔτε δέχονται ἀπουσιάζοντες.

Ὁ κ. Παῦλος Ν. Ἀναγνωστόπουλος δὲν ἑορτάζει οὔτε δέχεται.

Ὁ κ. Πέτρος Κοντοπανάγος δὲν ἑορτάζει οὔτε δέχεται.

Ὁ κ. καὶ ἡ κ. Πέτρος Μπουχάγιερ καὶ ὁ υἱός του Παῦλος δὲν ἑορτάζουν οὔτε δέχονται.

Ὁ κ. Παῦλος Ἀθανασίου δὲν ἑορτάζει, οὔτε δέχεται.

Ὁ Δρ. Πέτρος Πετρακόπουλος δὲν ἑορτάζει, οὔτε δέχεται.

ΦΡΟΝΤΙΣΤΗΡΙΑ Δ. ΚΑΤΣΕΝΟΥ

ΑΓΙΟΥ ΝΙΚΟΛΑΟΥ 31

Τὴν 1ην Ἰουλίου ἄρχονται νέα τμήματα

ΠΑΙΔ. ΑΚΑΔΗΜΙΑΣ
ΝΟΜΙΚΗΣ—ΘΕΟΛΟΓΙΑΣ
ΦΙΛΟΛΟΓΙΑΣ— ΠΑΝΤΕΙΟΥ
ΑΝΩΤ. ΕΜΠΟΡΙΚΗΣ
ΑΝΩΤ. ΒΙΟΜΗΧΑΝΙΚΗΣ
ΕΜΠΟΡΟΠΛΟΙΑΡΧΩΝ
ΜΑΘΗΜΑΤΙΚΗΣ —ΙΑΤΡΙΚΗΣ