ΟΚΤΑΣΕΛΙΔΟΣ

ΕΘΝΙΚΟΣ ΚΗΡΥΞ

ΠΟΛΙΤΙΚΗ ΚΑΙ ΕΙΔΗΣΕΟΓΡΑΦΙΚΗ ΕΦΗΜΕΡΙΣ ΠΑΤΡΩΝ

Ἱδρυτὴς: ΑΝΔΡΕΑΣ ΒΡΗΣ
Διευθυντὴς: Ἀλέκος Α. Βρῆς
ΓΡΑΦΕΙΑ — ΤΥΠΟΓΡΑΦΕΙΑ ΓΕΡΟΚΩΣΤΟΠΟΥΛΟΥ 30
ΑΡΙΘ. ΤΗΛΕΦΩΝΟΥ 23—84
ΤΙΜΗ ΦΥΛΛΟΥ ΔΡΧ. 1.50

ΔΕΥΤΕΡΑ 16 ΝΟΕΜΒΡΙΟΥ 1964

Ματθαίου Εὐαγγελιστοῦ
Ἀνατολὴ 7,09΄, Δύσις 5.11΄
Ἔτος 30ον, ἀρ. φύλλου 1969

ΑΠΟ ΤΟ ΔΗΜΟΤΙΚΟΝ ΣΥΜΒΟΥΛΙΟΝ: Κρίσεις καὶ ἐντυπώσεις

ΣΚΕΠΤΙΚΙΣΜΟΣ ΚΑΙ ΑΝΗΣΥΧΙΑΙ ΔΙΑ ΤΗΝ ΔΙΑΧΕΙΡΙΣΙΝ ΔΗΜΟΤ. ΘΕΜΑΤΩΝ

ΠΕΡΙ ΤΑ ΓΕΓΟΝΟΤΑ

ΣΥΚΟΦΑΝΤΗΣ

Βεβαίως, ὀλίγοι ἀπὸ τοὺς λεγομένους ἐκπροσώπους τῆς πόλεως ἀπέδωσαν σημασίαν εἰς διατυπωθείσας βαρυτάτας συκοφαντίας κατὰ τῆς πόλεως ἐκ μέρους τοῦ «Ἐθνικοῦ Ὀργανισμοῦ Καπνοῦ» καὶ ἀναμφισβήτητως οἱ περισσότεροι ἐξ αὐτῶν οὐδὲ κἂν θὰ ἔλαβον γνῶσιν αὐτῶν. Ὅπως εἶναι δυστυχῶς ἀληθές, ὡς ἀποκαλύπτει ὁ Συμβούλος τῆς ἐπώλησεν πνεῦμα τῶν Καπνεργατῶν, ὅπου ὁ κ. πρόεδρος τοῦ Ε. Ο. Καπνοῦ εἶς τινα εἰσήγησιν του πρὸς τὸ ὑπουργεῖον Ἐμπορίου ἀναφέρει μεταξὺ ἄλλων τὰ ἑξῆς τερατώδη καὶ ἀνοήτη:

1) Ὅτι ἡ πόλις τῶν Πατρῶν ἔπαυσε ἀπὸ τῆς λήξεως τοῦ τελευταίου πολέμου ν' ἀποτελῇ κέντρον ἐμπορικῆς ἐπεξεργασίας καπνῶν.

2) Ὅτι ἡ πόλις τῶν Πατρῶν δὲν διαθέτει καπνεργατικὸν δυναμικόν.

3) Ὅτι δὲν ὑπάρχουν ἐν Πάτραις ἀποθῆκαι κατάλληλοι διὰ ἐπεξεργασίαν καὶ 4) ὅτι δὲν ἐνδείκνυται ἡ ἐπεξεργασία καπνῶν ἐν Πάτραις, λόγῳ τοῦ θερμοῦ καὶ ὑγροῦ κλίματος, τῆς πόλεως».

Εἰς ὅλας αὐτὰς τὰς ἀβασίμους κατηγορίας ἀπήντησεν ἡμῖν ὁ Συμβούλιον Καπνεργατῶν — Καπνεργατριῶν καὶ Συναφῶν καὶ ἀνέτρεψε τὰ ἰσχυρίσματα τὰ ὁποῖα μὲ τὴν νοσηρὰν φαντασίαν του ἐπίστευσεν ὁ κ. πρόεδρος. Ὅμως αὐτὸ δὲν ἀρκεῖ. Ὁ Ὀργανισμὸς Καπνοῦ πρέπει νὰ λάβῃ μίαν ἀπάντησιν ἀπὸ τὴν πόλιν, τὴν ὁποίαν οὐδεὶς ἐπιτρέπεται νὰ ζημιώνῃ ἀδικοῦντα καὶ ἂν ἐπιδιώκῃ σκοπὸν ἔχει ὅμως ἡ πόλις ἐκπροσώπους; Θὰ τὸ ἴδωμεν!

ΔΗΜΟΤΙΚΑ ΤΕΛΗ

Εἰς τὴν Δημοτικὴν Ἀρχὴν δὲν ἀράσουν οὔτε τὰ χαμόγελα, ὅσάκις συμβαίνει νὰ προέρχωνται ἀπὸ ἄλλους παρ' ἐμοῦ ὅτι αὕτη ἐξεκαρδίσθη κυμολεκτικῶς εἰς πρόσφατον συνεδρίασιν τοῦ Σώματος, ὅταν ὁ Σύμβουλος τις ἐπώλησεν πνεῦμα εἰπὼν ὅτι θὰ ἔδει νά... ταξιδεύσῃ ἡ αἴτησις συμπολίτου ἱερέως περὶ ἐπαναδιορισμοῦ του εἰς τὸν Α' Νεκροταφεῖον. Αὐτὸ τοῦ ἀρίστου πρόκυπτει ἀπὸ τὸ γεγονὸς ὅτι ἡ Δημοτικὴ Ἀρχὴ ὁμολογεῖται ὁσάκις ὁ παρακολουθῶν τὴν συνεδρίασιν ἐκλεκτὸς δημοσιογράφος κ. Ι. Καραλῆς χαμογελᾷ, ἑκάστοτε. Καὶ ἡμεῖς μὲν συμφωνοῦμεν μὲ τὴν Δημοτικὴν Ἀρχήν, ὅτι ὄντως τὰ χαμόγελα ἰσοδυναμοῦν μὲ ἀρνικὰ σχόλια ἐπί ὅσα συνεχῶς ἀκούωνται εἰς τὸ Συμβούλιον ἀπὸ πολλούς. Ἐν τούτοις ὅμως καὶ ὁ κ. Δήμαρχος θὰ πρέπει νὰ παραδεχθῇ ὅτι ἄλλο μέτρον ἀμύνης ἐν προκειμένῳ δὲν ὑπάρχει παρὰ νὰ τὸ τοθετηθοῦν ἐντὸς τῆς αἰθούσης τοῦ Συμβουλίου μερικὰ χαμογελόμετρα κατὰ τά... ὑδρόμετρα!! Ὁ φόβος ὅτι θὰ πληρώνῃ... δημοτικὰ τέλη ὅποιος χαμογελᾷ θὰ περιορίσῃ ἀσφαλῶς τάς... εἰρωνείας.

ΠΝΕΥΜΑ ΓΡΑΦΕΙΟΥ

Τὸ Γραφεῖον τοῦ κ. Δημάρχου ἐθεώρησε ἀναγκαῖον νὰ ἀσχοληθῇ καὶ δημοσίᾳ μὲ τὰ τῆς συγκροτήσεως τῆς Ἐπιτροπῆς Ἀπόκρεω καὶ νὰ πληροφορήσῃ τοὺς... ἀγωνιῶντας δημότας, ὅτι ὁ δημοτικὸς σύμβουλος κ. Κ. Γκολφινόπουλος δὲν θὰ μετάσχῃ τῆς ἐπιτροπῆς αὐτῆς, ὄχι διότι ἀρνῆθη ἀλλὰ διότι δὲν ἐκλήθη, ἤτοι ὅτι δὲν τοῦ ἐπέφερε λόγος. Δὲν γνωρίζομεν ποῖος φωστὴρ συνεβούλευσε τό... Γραφεῖον τοῦ κ. Δημάρχου νὰ κάμῃ αὐτὸ τὸ φτηνὸ πνεῦμα, ἀσχέτως τοῦ ὅτι τά... Γραφεῖα τῶν δημάρχων θὰ ἔπρεπε νὰ εἶναι σοβαρώτερα. Ὅμως ὁ ἔξυπνος γραφεὺς τῆς ἀνακοινώσεως φαίνεται ὅτι δὲν ἐγνώριζεν κάτι ποὺ βεβαίως δὲν μποροῦν νὰ γνωρίζουν οἱ τοῖχοι τῶν γραφείων. Ὅτι δηλαδὴ ὁ κ. Γκολφινόπουλος εἶχεν ἀρνηθῆ τὴν συμμετοχήν του, διὰ δημοσίας ἀνακοινώσεώς του γενομένης πολλὰς ἡμέρας πρὶν ἐνώπιον τοῦ Δημοτικοῦ Συμβουλίου. Καὶ ἂν θέλῃ ἐπίσης τό.. Γραφεῖον νὰ μάθῃ καὶ κάτι ἄλλο ἀκόμη, ἂς πληροφορηθῇ τοῦτο: Ὅτι κα τὰς ἰδιαιτέρας πληροφορίας τῆς στήλης αὐτῆς ὁ κ. Γκολφινόπουλος ἀρνήθη νὰ μετάσχῃ τῆς δημοτικῆς ἐπιτροπῆς Ἀπόκρεω διότι εὑρίσκει πλέον ὅτι εἶναι ἀναξιοπρεπὲς διὰ τὸν Δῆμον νὰ ἀσχολῆται μὲ τοιαῦτα θέματα, διὰ τὰ ὁποῖα ἁρμόδιοι εἶναι ἄλλοι. Καὶ ἔχομεν εἰπῆ ποῖοι!

ΡΥΜΟΤΟΜΙΚΑ

Ὡς τὸ εἴχομεν προβλέψει οὕτω καὶ συνέβη. Εἰς τὸ συνταχθὲν πρακτικὸν περὶ τῆς μορφῆς τῆς ἀποφάσεως τὴν ὁποίαν ἔλαβε τὸ Δημοτικὸν Συμβούλιον περὶ τοῦ ἂν θὰ ἔδει νὰ χορηγήσῃ ἀδειαν ἀνεγέρσεως οἰκίας εἰς οἰκόπεδον ἀπαλλοτριωτέον (διότι εὑρίσκεται ἐπὶ τῆς ὑπὸ διαμόρφωσιν πλατείας τοῦ ἱεροῦ ναοῦ Παντοκράτορος) ἀναγράφεται τὸ ἑξῆς πρωτόκολλον. «Τὸ Δημοτικὸν συμβούλιον ἀποφασίζει ὅτι... ὁ Δῆμος δὲν ἔχει τὴν οἰκονομικὴν δυνατότητα νὰ προβῇ εἰς τὴν ἀπαλλοτρίωσιν. Καὶ ἡ ἀπόφασις» αὐτὴ εἶναι βεβαίως κωμικὴ διότι δὲν εἶναι νοητὸν νά.. ἀποφασίζῃ τὸ Σῶμα περὶ τοῦ ἂν ἔχει ἢ ὄχι χρήματα ὁ Δῆμος, πέραν τοῦ νὰ τὸ «διαπιστώσῃ» ἁπλῶς. Μὲ ἄλλα λόγια, δηλαδή, οὐδεμία ἀπόφασις ἐλήφθη καὶ οἱ ἐνδιαφερόμενοι ἰδιοκτῆται οὐδόλως θὰ πρέπει νὰ ἱκανοποιήθησαν, δοθέντος ὅτι ὁ κ. Νομομηχανικὸς δὲν δύναται νὰ χορηγήσῃ τὴν ἀναγκαίαν ἄδειαν βασιζόμενος εἰς τοιαύτας ἀερολογίας. Γεννᾶται ὅμως τὸ ἐρώτημα: Ἐπειδὴ δὲν διαθέτει ΤΩΡΑ ὁ Δῆμος ὀλίγας χιλιάδας δραχμῶν θὰ πρέπει νὰ καταστρέψωμεν καὶ τὸ ἐγκεκριμένον σχέδιον πόλεως. Ὁ κ. Δήμαρχος θὰ ζητήσῃ ἢ ὄχι ἀπὸ τὴν κυβέρνησιν τὴν ἐνίσχυσιν τοῦ Δήμου διὰ νὰ ἀντιμετωπισθῇ τούλάχιστον τὸ θέμα τῶν ρυθμίσεων;

ΑΞΙΟΙ ΤΟΥ ΣΩΜΑΤΟΣ

Μετὰ παρέλευσιν διετίας καὶ πλέον ἔληξε μόλις πρὸ ὀλίγων ἡμερῶν ἡ δικαστικὴ ὑπόθεσις δύο συμπολιτῶν τραυματισθέντων ἀπὸ αὐτοκίνητον ὁ ὁδηγὸς τοῦ ὁποίου μετὰ τὸν τραυματισμόν των, ἐξηφανίσθη ἀφήσας ἀβεβήθητα τὰ θύματά του, εἴτε ἐσκεμμένως, εἴτε διότι δὲν ἀντελήφθη τὸ ἀτύχημα. Ὅμως ἀξίζει ὅλως ἰδιαιτέρως ὅμως νὰ ὑποσημειωθῇ εἶναι ὅτι τὸ Τμῆμα Τροχαίας Κινήσεως Πατρῶν διὰ τοῦ δραστηρίου ὀργάνου του, ἀστυφύλακος κ. Ἀθανασίου Κόρδα, ἐμφορουμένου ὑπὸ ἐπαινετοῦ ὑπηρεσιακοῦ ζήλου ἐπέτυχε, χωρὶς στοιχεῖα, μετὰ ἐπιμόνους προσπαθείας νὰ ἀνεύρῃ τὸν ἔνοχον καὶ νὰ τὸν προσαγάγῃ ἐνώπιον τῆς Δικαιοσύνης. Δι' ὃ συγχαίρομεν ἐγκαρδίως καὶ τὸ Τμῆμα Τροχαίας καὶ τὸν κ. Ἀθανάσιον Κόρδαν.

ΔΙΑ ΤΗΝ ΤΡΟΧΑΙΑΝ

Εἰς τὸ Τμῆμα Τροχαίας ἔχουν διατυπωθεῖ κατ' ἐπανάληψιν παράπονα διὰ τὸ γεγονός, ὅτι ἡ κυκλοφορία πεζῶν καὶ τροχοφόρων ἔχει καταστῆ λίαν δυσχερής εἰς τὸ τμῆμα τῆς ὁδοῦ Ρήγα Φερραίου, τὸ μεταξὺ Ἑρμοῦ καὶ Ἁγ Νικολάου λόγῳ τοῦ ὅτι ἐν ὄψει τῆς ἀνεγέρσεως νέου πολυωρόφου κτιρίου εἰς τὸ πρῶην οἰκόπεδον Μεσηνέζη, ἔχει καταληφθῆ ἕνα τμῆμα τοῦ καταστρώματος τῆς ἄλλωστε, στενῆς αὐτῆς ὁδοῦ. Ἐν ὄψει τοῦ γεγονότος ὅτι ἡ πλήρης ἀπελευθέρωσις τῆς ὁδοῦ δὲν εἶναι δυνατὴ καὶ δεδομένου ὅτι τοῦτο θὰ βραδύνῃ ἐπὶ πολύ ἰσέτι, ἀφοῦ ἡ ἀνέγερσις τοῦ κτιρίου δὲν ἤρχισε κἄν, μία λύσις εἶναι δυνατὴ καὶ θὰ πρέπει νὰ ἐφαρμοσθῇ τὸ ταχύτερον. Νὰ ὁρισθῇ καὶ τὸ τμῆμα αὐτὸ τῆς Ρήγα Φερραίου (Ἀπὸ Ἁγίου Νικολάου — μέχρις Ἑρμοῦ) ὡς μονῆς κατευθύνσεως διὰ τὰ τροχοφόρα. Καὶ ἐν πάσῃ περιπτώσει, ἡ Τροχαία ἄς μελετήσῃ τὸ θέμα καὶ κάποιαν λύσιν θὰ εὕρῃ.

ΔΙΕΥΚΡΙΝΙΣΙΣ

Ἐξ ἀφορμῆς ὡρισμένων πραγμάτων λεχθέντων εἰς τὸ Δημοτικὸν Συμβούλιον ὑπὸ τοῦ κ. Κατσένου, θεωροῦμεν σκόπιμον καὶ ὑποχρέωσίν μας νὰ διευκρινίσωμεν, ὅτι διὰ τῆς φράσεως ἥτις περιελήφθη εἰς ἀπάντησίν μας εἰς ἰδικόν του ἀπρόκλητον σχόλιον: «διακεκριμένοι καρναβαλισταὶ» οὐδόλως ἐννοούσαμεν τὸν φίλον κ. σύμβουλον. Ταῦτα δὲ ἐν ὄψει τοῦ ὅτι ὁ κ. Κάτσενος, εἶναι βεβαίως ἕνας προοδευτικὸς συμπολίτης, πρὸ παντὸς ὅμως διότι εἶναι γνωστὸς ὡς διακεκριμένος μαθηματικὸς καὶ γενικότερον ὡς διακεκριμένος ἐκπαιδευτικός. Καὶ τὸν διαβεβαιοῦμεν ὅτι χαίρομεν διότι μᾶς ἔδοθη ἡ εὐκαιρία τῆς διευκρινίσεως αὐτῆς.

Η ... ΑΡΓΚΩ

Ἀσχέτως τοῦ τί ὑποστηρίζει ἑκάστοτε ὁ κ. Δήμαρχος καὶ πέραν τοῦ ἂν ἔχῃ δίκαιον ἢ ἄδικον ὁσάκις λαμβάνει τὸν λόγον ἐνώπιον τοῦ Συμβουλίου τοῦ συνιστῶμεν νὰ χρησιμοποιῇ καλλίτερον λεξιλόγιον καὶ τοῦτο ἵνα τιμᾷ τουλάχιστον τὸ ἀξίωμα τὸ ὁποῖον φέρει καὶ τὸ ὁποῖον, ἐπειδή, πρόκειται περὶ τοῦ Δήμου Πατρέων ἀπαιτεῖ, πρωτοχὴν καὶ εἰς τὸν τρόπον τοῦ δημοσίᾳ ἐκφέρεσθαι. Ἐκεῖνα π.χ., τὰ περὶ «βόλιας Πάτρας» περὶ «λαουτζίκου» καὶ ἄλλα τινὰ καλὸν εἶναι νὰ λείψουν ἀφοῦ ἐξ ἄλλου, δόξασοι ὁ Θεός, τὸ ἑλληνικὸν λεξιλόγιον εἶναι τόσον πλούσιον. Ἐπὶ τέλους δέ, ἂς ἀντιληφθῇ ὁ κ. Δήμαρχος, πέραν τοῦ ὅτι φυσικὰ οὐδεὶς δύναται νὰ τοῦ ἐπιβάλῃ σεβασμὸν τῶν ἱερῶν καὶ ὁσίων, ἢ τῆς Κάρας τοῦ Ἁγίου Ἀνδρέου, τὴν ὁποίαν ἀπέδειξεν, προχθὲς ὅτι δὲν σέβεται καὶ τόσον, ὅτι τὸ κοσμίως καὶ εὐπρεπῶς ὁμιλεῖν ΔΗΜΟΣΙΑ, εἶναι ὑποχρεωσίς του. Διὰ τὴν χρησιμοποίησιν τῆς... ἀργκὼ ὑπάρχουν καὶ ἄλλοι χῶροι. Καὶ θέλομεν νὰ ἐλπίζωμεν, ὅτι τὴν ὑποχρέωσιν αὐτὴν θὰ τοῦ τὴν ὑπενθυμίσουν καὶ οἱ προϊστάμενοί του, ἀλλὰ καὶ οἱ δημόται εἴτε προφορικῶς, εἴτε καὶ δι' ἐγγράφων.

Περιπλοκαὶ εἰς τὸ Σχέδιον Πόλεως

Θλιβερὰν ἐντύπωσιν, προεκάλεσεν ἡ ἐν τῷ Δημοτικῷ Συμβουλίῳ ἀποτολμηθεῖσα ἀπερισκέπτως ὑπὸ τοῦ Δημάρχου κ. Ἀννίνου εἰρωνεία τῆς Κάρας τοῦ Ἁγίου Ἀνδρέου, ὅλως μάλιστα ἀπροκλήτως καὶ ἐξ ἀφορμῆς τῆς συζητήσεως περὶ τοῦ δθεν σκανδάλου Σκιαδαρέση, τὸ ὁποῖον οὐδόλως συνδέεται μὲ τὰ θέματα τὰ σχετικὰ μὲ τὸν Πολιοῦχον.

Ὡς γνωστὸν ὁ κ. Δήμαρχος ἐν τῇ ἀποπείρᾳ ὑποτιμήσεως τοῦ Δημοτικοῦ Συμβούλου κ. Ἀλ. Βρῆ δὲν ἐδίστασε νὰ εἴπῃ εἰρωνικῶς ὅτι οὗτος «ἔτυχε νὰ ἐκλεγῇ μὲ τὴν Κάρα τοῦ Ἁγίου Ἀνδρέου». Εἰς ἄλλας δὲ περιπτώσεις κατηγορεύθη ἐκείνους, οἱ ὁποῖοι πρεσβεύουν ὅτι αἱ καρναβαλικαὶ ἑορταὶ δὲν εἶναι πρέπον οὔτε ἀξιοπρεπὲς νὰ ὀργανοῦνται ὑπὸ τοῦ Δήμου, ἢ, ἀκόμη, καὶ νὰ κατοργηθοῦν πλήρως.

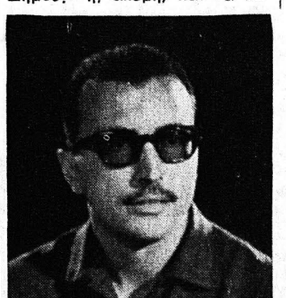

Ο ΔΗΜΑΡΧΟΣ κ. ΘΕΟΔ. ΑΝΝΙΝΟΣ

Εἰς τὰ ἀνωτερω ὁ κ. Βρῆς ἔσπευσε νὰ ἀπαντήσῃ, πρὸς γενικὴν ἱκανοποίησιν τοῦ παρακολουθοῦντος ἀκροατηρίου, ἀλλὰ καὶ ὅλων σχεδὸν των κ. κ. συμβούλων καὶ τῆς παρατάξεως τοῦ κ. Δημάρχου συμπεριλαμβανομένης, ὅτι ὁ κ. Ἄννινος δὲν ἐδικαιοῦτο νὰ ἀναμίξῃ τὰ ὅσια καὶ ἱερὰ τῆς Πόλεως εἰς ταπεινὰ καὶ τετριμμένα θέματα καὶ ὅτι ἐν πάσῃ περιπτώσει νοσηρὰ μόνον φαντασία θὰ ἠδύνατο νὰ θεωρήσῃ ὡς μειονέκτημα τὸ ὅτι εἰς σύμβουλος ἐξελέγη χάρις εἰς τὴν συμμετοχὴν του εἰς τὰς μεγάλας προσπαθείας τῆς Ἱερᾶς Μητροπόλεως Πατρῶν διὰ τὴν ἐπανακομιδὴν τῆς Κάρας τοῦ Ἁγίου Ἀνδρέου. Ὁ κ. Βρῆς προσέθεσεν ἐξ ἄλλου, ὅτι ἐν πάσῃ περιπτώσει ἡ ἐκλογή του, ὡς ἀπορρέουσα ἀπὸ θετικὰς προσπαθείας εἶναι καὶ αὐτὴ ἔργον θετικόν, ἐνῶ ἡ ἐκλογὴ τοῦ κ. Ἀννίνου, ὡς ἀπορρεύσασα ἀπὸ τὴν ἐσκεμμένην παραίτησιν τεσσάρων δημοτικῶν συμβούλων εἶναι ἔργον ΑΡΝΗΤΙΚΟΝ.

Ὁ ἀντίκτυπος

Τὰ ἀνωτέρω γνωσθέντα ἀνὰ τὴν πόλιν προεκάλεσαν ποικίλας ἀνησυχίας. Πολλοὶ δὲ εἶναι οἱ διατυπώσαντες τὸ ἐρώτημα κατὰ πόσον εἶναι δυνατὸν νὰ ἐκπροσωπῇ τὴν πόλιν Δήμαρχος εἰρωνευθείς, 5,τι πολυτιμότερον ἔχει ἡ πόλις ἤτοι τὴν Κάραν τοῦ Ἁγίου Ἀνδρέου. Πέραν τούτου δὲ πολλοὶ Σύλλογοι ἀλλὰ καὶ μεμονωμένα ἄτομα ἀπηυθύνθησαν πρὸς τὴν Ἱερὰν Μητρόπολιν, ζητήσαντες ὅπως παρέμβῃ καὶ συστήσῃ εἰς τὸν κ. Δήμαρχον νὰ μὴ ἐξέρχεται τῶν ὁρίων τῆς εὐπρεπείας, ὅπερ ἐπιτυγχάνεται ὁσάκις θέματα καθαρῶς ἐκκλησιαστικὰ ἀναμιγνύονται μὲ τὴν πολιτικήν.

Δέον νὰ σημειωθῇ, ὅτι ἡ προκλητικότης του κ. Δημάρχου καὶ ἐπὶ τῶν ἄλλων θεμάτων ἦτο τοιαύτη ὥστε ὁ κ. Βρῆς ἠναγκάσθη νὰ τοῦ ὑπενθυμίσῃ, ὅτι «δὲν εἶναι δήμαρχος» οὐσιαστικῶς, ἀλλὰ ἐκτελεῖ γρέῃ δημάρχου.

Ἐπὶ τῷ ἀκούσματι αὐτῶν ἀντιλήψεων ὁ κ. Δήμαρχος ἀπεχώρησε τῆς αἰθούσης, ἀξιῶν ἀπὸ τὸ Σῶμα νὰ ἀπευθυνθῇ μομφὴ κατὰ τοῦ κ. Βρῆ ἐπειδὴ οὗτος ἔδήλου ὅτι δὲν τὸν ἀνεγνώριζεν ὡς δήμαρχον, διὰ τὸ χρονικὸν διάστημα μέχρι καὶ τῆς 8ης Δεκεμβρίου ὅτε θὰ ἀπεφασθῇ τὸ Συμβούλιον Ἐπικρατείας περὶ τοῦ κύρους τῆς ἐκλογῆς του.

Τελικῶς ὅμως ὁ κ. Βρῆς, παρ' ὅλον ὅτι δὲν ἐτέθη κἂν θέμα μομφῆς, παρὰ τὴν ἀξίωσιν τοῦ κ. Δημάρχου, ἀφ' ἑνὸς μὲν διὰ νὰ ἀποφευχθοῦν περαιτέρω ὀξύτητες, ἀφ' ἑτέρου δὲ διότι ἀντελαμβάνετο, ὅτι ὁ κ. Ἄννινος εἶχε βαθύτατα πικραθῇ καὶ μεγίστην ἠσθάνετο στενοχωρίαν ἐξ ἰδίων του σφαλμάτων, ἀνεκάλεσε τὴν φράσιν, πολλῷ μᾶλλον ἐφ' ὅσον πράγματι ὁ κ. Ἄννινος αὐτὴν τὴν στιγμὴν εἶναι Δήμαρχος Πατρέων μὲ πλήρη δικαιώματα τουλάχιστον τυπικά.

Αἱ παρατάξεις

Δέον νὰ σημειωθῇ ὅμως, ὅτι εὑρισκόμενος ἐκτὸς ἑαυτοῦ ὁ κ. Δήμαρχος ὑπέπεσεν ἀργότερον καὶ εἰς νέον σφάλμα εἰπὼν ὅτι τὴν ἐκλογήν του ἐπεθύμησαν (ἐμμέσως 27.000 δημόται, ἀλλὰ καὶ πάλιν ὁ κ. Βρῆς τοῦ ὑπενθύμισεν, ὅτι ἡ τοιαύτη δήλωσις ἦτο ὁμολογία ὅτι εἶναι δήμαρχος δύο παρατάξεων καὶ ὄχι ὁλοκλήρου τῆς πόλεως. Ὑπῆρξε δὲ ἔμμεσος ὕβρις πρὸς τοὺς 17.000 δημότας καὶ δημότισσας οἱ ὁποῖοι ἐψήφισαν τὸν κ. Βέτσον, ὅτι τυχὸν ἐπάνοδος αὐτοῦ εἰς τὴν Δημαρχίαν «θὰ φέρῃ τὴν πόλιν 20 χρόνια πίσω» λίαν δὲ ἐγωϊστικὴ ἡ δήλωσίς του, ὅτι μὲ αὐτὸν ἡ πόλις θὰ πάῃ μπροστά.

Ἂς σημειωθῇ ὅτι ὁ κ. Ἄννινος εἰς μίαν στιγμὴν εἶπεν ὅτι αὐτὸς «δὲν ὑποκύπτει εἰς τὴν πίεσιν οὐδενός» καὶ προσέθεσεν: «Ἐπαναλαμβάνω οὐδενός». Τοῦτο προφανῶς ἀπετέλει προειδοποίησιν καὶ πρὸς τοὺς ψηφίσαντας αὐτὸν συμβούλους, ἐναντίον τῶν ὁποίων εὕτω ἐξετόξευσεν ἀπελὴν ἥκιστα δι' αὐτοὺς κολακευτικήν.

Παρὰ ταῦτα ὁ κ. Ἄννινος ἔσπευσεν ἐπίσης νὰ εὐχαριστήσῃ τοὺς 15 συμβούλους διὰ τὴν ἐκλογήν του ἀλλὰ ὁ πρόεδρος τοῦ Σώματος κ. Φαρμακίδης τοῦ ἔδωσε, ἔργω, μίαν θαυμασίαν ἀπάντησιν, ὅταν παρέδωσε τὴν θέσιν τοῦ προέδρου εἰς τὸν ἀντιπρόεδρον κ. Ἀντύπα, ἀκριβῶς τὴν στιγμὴν καθ' ἣν ὁ κ. Ἄννινος ὡμίλει περὶ τῆς πεποιθήσεώς του ὅτι ἀποτελεῖ τὴν συνισταμένην τῆς θελήσεως 15 συμβούλων.

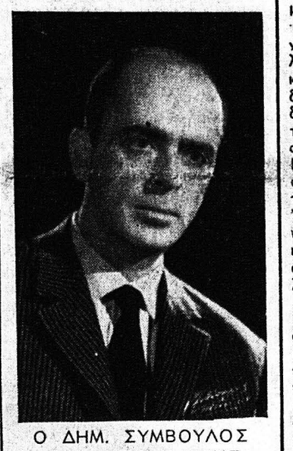

Ο ΔΗΜ. ΣΥΜΒΟΥΛΟΣ κ. ΑΛΕΚΟΣ ΒΡΗΣ

Πράγματι δὲ ὁ κ. Φαρμακίδης, ἂν ἔμενε, θὰ ἔπρεπε ἢ νὰ δεχθῇ τὴν ἀντίληψιν αὐτὴν τοῦ κ. Δημάρχου ἢ νὰ τοῦ εἴπῃ ὅτι δὲν τὸν ἀναγνωρίζῃ, δοθέντος ὅτι εἰς τοιαύτην δήλωσιν ἔχει προβῇ διὰ τῆς προσφυγῆς του ἐνώπιον τοῦ Συμβουλίου Ἐπικρατείας, ἐπιδιώκων δι' ἐπιχειρημάτων τὴν ἀκύρωσιν τῆς ἐκλογῆς τοῦ σημερινοῦ δημάρχου; Διὰ τοῦτο καὶ οἱ ἀντικειμενικοὶ δημοτικοὶ κύκλοι διηρωτῶντο το ἑξῆς: Διατὶ ὁ κ. Ἄννινος ἐξωργίσθη ὅταν ὁ κ. Βρῆς τοῦ εἶπεν ὅτι δὲν εἶναι δήμαρχος ἀλλὰ ἐκτελεῖ χρέη δημάρχου καὶ δὲν ἐξωργίσθη, ὅταν ὁ παρακαθήμενος πρόεδρος τοῦ Δημοτικοῦ Συμβουλίου κ. Φαρμακίδης ποὺ τὸν ἐνώπιον, ἤδη φέρεται μεταμεληθεὶς καὶ ἀναζητῶν τὴν ἀκύρωσιν τῆς ἐκλογῆς του διότι τὴν θεωρεῖ παράνομον ἔστω καὶ ἂν ὁ ἴδιος κατέστη συνεργὸς εἰς τὴν παρανομίαν;

Περὶ ὀκανδάλου

Δέον νὰ σημειωθῇ ἐξ ἄλλου, ὅτι ἡ ὅλη συζήτησις ὑπῆρξεν ἐντελῶς ἄσκοπος καὶ ὅτι προεκλήθη ὑπαιτιότητι τοῦ κ. Δημάρχου, ὅστις ἐπετέθη διὰ ὑβριστικῶν λέξεων ἐναντίον τοῦ κ. Βρῆ χωρὶς νὰ γνωρίζῃ καὶ τὰς ἀπόψεις τοῦ τελευταίου.

Πράγματι, δὲ ὡς ἀπεδείχθη ἀργότερον ὁ κ Βρῆς ὁμιλῶν χωρὶς περιστροφὰς διηυκρίνισεν, κατὰ τρόπον μάλιστα τοιοῦτον ποὺ ὑπερέρωσε ὅλους σχεδὸν τοὺς κ.κ. συμβούλους νὰ τὸν συγχαροῦν, ὅτι τὸ θέμα Σκιαδαρέση, ὡς θέμα μὲν ἀνα θέσεως μελετῶν ἐκσυγχρονισμοῦ τῆς πόλεως γίνεται εὐκατάρτησιν τοῦ ὁποίου συνειργάσθησαν ἡ Ἱερὰ Μητρόπολις Πατρῶν καὶ τὸ ὑπουργεῖον Ἐξωτερικῶν, οἱ Σεβασμιώτατοι ἱεράρχαι θὰ ἀφιχθοῦν εἰς μίαν τῶν πλατειῶν τῆς πόλεως, ὅπου καὶ θὰ τοὺς ὑποδεχθῇ ὁ Σεβ. Μητροπολίτης κ. Κωνσταντῖνος, θὰ τοὺς προφωνήσῃ ὁ δήμαρχος κ. Θ. Ἄννινος καὶ θὰ ἐπακολουθήσῃ ἀντιφώνησις τοῦ προέδρου τῆς Πανορθοδόξου Διασκέψεως.

Μετὰ ταῦτα θὰ σχηματισθῇ παράταξις, ἡ ὁποία καὶ θὰ κατευθυνθῇ πρὸς τὸν ἱερὸν ναὸν τοῦ Ἁγίου Ἀνδρέου, ὅπου περὶ τὴν 7ην μ. μ. ὥραν θὰ τελεσθῇ δοξολογία καὶ θὰ ἐπακολουθήσῃ ἡ προσκύνησις τῆς σεπτῆς Κάρας τοῦ Ἁγίου Ἀνδρέου.

Δέον νὰ σημειωθῇ ὅτι εἰς τὸ μέγα τοῦτο θρησκευτικὸν γεγονὸς θὰ μετέχουν εἴτε προσωπικῶς εἴτε δι' ἀντιπροσώπων των τὰ Πατριαρχεῖα Κων σταντινουπόλεως, Ἀντιοχείας, Ἱεροσολύμων καὶ Πατρῶν ἔτι δὲ οἱ ἀρχηγοὶ τῶν Ἐκκλησιῶν τῆς Μόσχας, Σερβίας, Ρουμανίας, Βουλγαρίας καὶ Φινλανδίας. Δοθέντος ὅτι οἱ Σεβασμιώτατοι καὶ Παναγιώτατοι ἱεράρχαι θὰ συνοδεύωνται καὶ ὑπὸ τῶν ἐπὶ μέρους ἐπιτραπῶν τῆς Πανορθοδόξου Διασκέψεως ὑπολογίζεται, ὅτι ὁ ἀριθμὸς τῶν ἀφιχθησομένων θὰ προσεγγίζῃ τοὺς ἑνενήκοντα.

Μετὰ τὴν δοξολογίαν ἡ Ἱερὰ Μητρόπολις θὰ παραθέσῃ γεῦμα εἰς τὸ Μέγαρον τῆς Δημοτικῆς Βιβλιοθήκης, μετὰ τὸ πέρας τοῦ ὁποίου οἱ Ἅγιοι Πατέρες τῆς Ἐκκλησίας θὰ ἀναχωρήσουν εἰς Ξυλόκαστρον ὅπου καὶ θὰ διανυκτερεύσουν, ἵνα ἀκολούθως συνεχίσουν τὸ ταξείδιόν των εἰς Ἀθήνας.

ΠΡΟΣ ΤΟΥΣ ΕΥΣΕΒΕΙΣ ΚΑΤΟΙΚΟΥΣ

Ἐν τῷ μεταξὺ ὁ εἰς Ρόδον εὑρισκόμενος καὶ παρακολουνορθοδόξου Διασκέψεως συμθήσας τὰς ἐργασίας τῆς Παπολίτης κ. Τάκης Κωνσταντόπουλος, ἁρμοδίως ἐξουσιοδοτηθεὶς ἀπέστειλε χθὲς πρὸς τὴν Διεύθυνσιν τοῦ «Ἐθνικοῦ Κήρυκος» Πατρῶν τὸ κάτωθι τηλεγράφημα:

«Σεβάσμιοι ἱεράρχαι Πατριαρχείων καὶ Αὐτοκεφάλων Ὀρθοδόξων Ἐκκλησιῶν, ἐπὶ προσεχῆ ἀφίξει, των πόλει Ἁγίου Ἀνδρέου εἰς προσκύνημα σεπτῆς Κάρας Πρωτοκλήτου, ἀποστέλλουν εὐλογίας των εὐσεβῆ λαὸν Πατρῶν».

Μεγα ἱστορικὸν καὶ θρησκευτικὸν γεγονὸς

ΤΗΝ ΤΕΤΑΡΤΗΝ ΑΦΙΚΝΟΥΝΤΑΙ ΤΑ ΜΕΛΗ ΤΗΣ ΠΑΝΟΡΘΟΔΟΞΟΥ ΔΙΑΣΚΕΨΕΩΣ

Δοξολογία εἰς Ἅγιον Ἀνδρέαν τὴν 1ην μ. μ. ὥραν

Ὁ «Ἐθνικὸς Κήρυξ» Πατρῶν εἶναι εἰς θέσιν νὰ γνωρίζῃ καὶ νὰ πληροφορήσῃ τοὺς εὐσεβεῖς κατοίκους τῆς ἱερᾶς πόλεως τοῦ Ἁγίου Ἀνδρέου ὅτι ἡ ἱστορικὴ ἐπίσκεψις τῶν μελῶν τῆς Πανορθοδόξου Διασκέψεως τῆς Ρόδου, ἡ ὁποία ἐπεράτωσε τὰς ὑψίστης ἱστορικῆς καὶ θρησκευτικῆς σημασίας ἐργασίας της, πρὸς προσ