ΤΟ ΚΗΡΥΓΜΑ ΤΗΣ ΔΕΥΤΕΡΑΣ

ΠΑΡΑΤΗΡΗΣΕΙΣ & ΔΙΔΑΓΜΑΤΑ

ΤΟΥ ΙΕΡΟΚΗΡΥΚΟΣ κ. ΑΘ. ΦΡΑΓΚΟΠΟΥΛΟΥ

1. — Ἡ Παραβολὴ τοῦ μεγάλου δείπνου πού ἀκούσαμε χθές εἶναι ἀπὸ τίς πιὸ συγκινητικές παραβολές τοῦ ἱεροῦ μας Εὐαγγελίου «Ἄνθρωπός τις, λέγει, ἐποίησε δεῖπνον μέγα καὶ ἐκάλεσε πολλούς» Διατί τούς ἐκάλεσε; Διὰ νὰ ἀπολαύσουν τὸ δεῖπνον του, νὰ φάγουν, νὰ πιοῦν, νὰ εὐφρανθοῦν. Δέν εἶχε τὴν ἀνάγκην των. Αὐτοὶ εἶχαν τὴν ἀνάγκην του. Ἔστειλε τούς δούλους του καὶ εἶπε. Ἕτοιμα, ἕτοιμα εἶναι τὰ πάντα. Ὅ,τι ποθεῖ ἡ ψυχὴ σας ὅ,τι μπορεῖ νὰ φαντασθῆ καὶ νὰ μὴ φαντασθῆ ἀκόμη ὁ νοῦς σας Θὰ χορτάσετε. Θὰ ἐμπλησθῆτε ἀγαθῶν. Καὶ διὰ νὰ ἔλθωμεν ἀπὸ τὴν παραβολὴν εἰς αὐτὰ τὰ πράγματα, ὁ Θεός ὁ ἅγιος ἀπὸ ἄπειρον ἀγάπην καὶ στοργὴν πρὸς τὸν ἄνθρωπον ἐτείμασε τὸ μέγα του δεῖπνον, διηλαδὴ τὴν ἁγίαν του Ἐκκλησίαν ἐδῶ κάτω εἰς τὴν γῆν, καὶ τὴν πανευφρόσυνον Βασιλείαν που ἐκεῖ ἐπάνω εἰς τούς οὐρανούς καὶ τὸ ἐπαναλαμβάνομεν, μόνον ἀπὸ ἄπειρον ἀγάπην καὶ στοργὴν πρὸς τὸν ἄνθρωπον, τὸν καλεῖ νὰ λάβῃ μέρος εἰς αὐτό, νὰ γίνῃ τέλειος καὶ ὁλόκληρος Χριστιανὸς, νὰ γίνῃ ἄξιος πολίτης τῆς θείας του βασιλείας. Μᾶς καλεῖ λοιπὸν καὶ μᾶς λέγει ἄνθρωποι ἕτοιμα τὰ ἔχω ὅλα, ὅλα τῆς ψυχῆς σας τὰ ἀγαθά ἐδῶ ἡ ἀλήθεια, ἐδῶ ἡ χάρις, ἐδῶ τὸ ἔλεος, ἐδῶ ἡ ἄφεσις ἐδῶ ἡ ζωὴ καὶ ἡ ἀνάστασις, ἐδῶ τὸ φῶς καὶ ἡ χαρά καὶ ἡ ἀπερίγραπτος δόξα τῆς θείας μου βασιλείας. Ἐλᾶτε, λοιπὸν. Μὴ διστάζετε, μὴν ἀργοπορεῖτε. Ἐλᾶτε, σπεύσατε νὰ τὰ δῆτε, νὰ τὰ ἀπολαύσετε, νὰ τὰ καταστήσετε αἰώνια τῆς ζωῆς σας ἀγαθά

2. — Προθυμότατοι εἴμεθα οἱ ἄνθρωποι ὅταν μᾶς καλοῦν εἰς ὑλικὰ τραπέζια καὶ παγηνύρια κοσμικά. Καὶ στ' ἀλήθεια φοβούμεθα μὴ μᾶς ξεχάσουν καὶ δέν μᾶς καλέσουν, καὶ μὴ περάσῃ ἡ ὥρα, καὶ ἄνυποποιοῦμε καὶ μετροῦμε λεπτὰ καὶ δευτερόλεπτα, πότε θὰ ἔλθῃ ἡ στιγμὴ διὰ νὰ εὑρεθοῦμε πρῶτοι καὶ καλύτεροι ἐκεῖ. Προθυμότατοι ἐκεῖ! Ἀλλ' εἰς τὰ πνευματικά, ἐ;ς τὰ θεῖα, τὰ αἰώνια, τὰ οὐράνια καὶ ὑπερουράνια; Εἰς αὐτά, τὰ ὕψιστα καὶ ἀβάνατα ἀγαθὰ δύσκολοι καὶ διστακτικοὶ καὶ ἀναβλητικοὶ καὶ τὸ χειρότερον ἐξ ὅλων, τελείως ἀρνητικοὶ! Νὰ πᾶμε νὰ ἀκούσωμε κήρυγμα καὶ νὰ φωτισθῆ ἡ ψυχή μας; Πᾶμε καὶ δέν πᾶμε. Νὰ τρέξουμε εἰς τὴν Ἐκκλησίαν μας νὰ ἐξομολογηθοῦμε, νὰ λειτουργηθοῦμε, νὰ κοινωνήσουμε καὶ νὰ ἁγιασουμε ἔτσι τὴν ζωήν μας νὰ τὴν ἀνασύρουμε ἀπὸ τὴν θλῖψιν καὶ τὸν πόνον πού ἔχει ὁ ἀγὼνας τῆς ζωῆς καὶ νὰ τὴν γεμίσουμε μὲ ἀνακούφισιν, μὲ χαρὰν καὶ μὲ εἰρήνην, μὲ θείαν χάριν καὶ εὐλογίαν; Δύσκολα τὸ κάνουμε οἱ ὀλίγοι. Καθόλου δέν τὸ κάνουν οἱ πολλοί.

3. — Ἀφροσύνη καὶ μωρία. Φυσικὰ αὐτὸ σημαίνει ἡ ἄρνησις, ἡ ἀπροθυμία. Διότι καλεῖ σήμερα, καλεῖ αὔριον. Εἰς τὸ τέλος θὰ σταματήσῃ καὶ θὰ κλείσῃ ἡ θύρα. Εἰς τὸ τέλος, ὅταν θὰ ἔλθῃ ἡ κρίσιμος, ἡ φοβερὰ στιγμὴ καὶ τὸ θεῖον ἔλεος θὰ ἔχῃ ἐξαντληθῆ, ἡ θεία μακροθυμία θὰ παύσῃ Μόνοι των θὰ κτυπήσουν τὴν θύραν καὶ θὰ ποῦν «Κύριε, Κύριε, ἄνοιξον ἡμῖν». Ἀλλὰ θὰ εἶναι πλέον ἀργά. Δέν εἶναι λοιπὸν ἐσχάτη μωρία νὰ καλῆται κανεὶς καὶ αὐτός νὰ ἀρνῆται;

4. — Ἀστήρικτα καὶ γελοῖα ἐπιχειρήματα, πράγματι «προφάσεις ἐν ἁμαρτίαις» ἐπρόβαλαν ο προσκεκλημένοι τοῦ δεῖπνου διὰ νὰ δικαιολογήσουν τὴν ἀρνησίν των καὶ νὰ καλύψουν δι' αὐτῶν τὴν ἐνοχὴν των. Ὁ ἕνας εἶπε «ἀγρὸν ἠγόρασα καὶ ἔχω ἀνάγκην ἐξελθεῖν καὶ ἰδεῖν αὐτὸν» Ὁ ἄλλος «ζεύγη βοῶν ἠγόρασα πέντε καὶ πορεύομαι δοκιμᾶσαι αὐτά». Καὶ ὁ τρίτος «γυναῖκα ἔγημα»! Δηλαδὴ, ἔχουμε δουλειές, σπίτια μαγαζιά, πρόβατα, γίδια, χωράφια οἰκογένειες παιδιά. Μᾶς μένει καιρὸς γιὰ κηρύγματα καὶ γιὰ κύκλους γιὰ συνάξεις καὶ ἐκκλησιές; Αὐτὰ δέν προφαίζονται συνήθως οἱ Χριστιανοὶ διὰ νὰ ἀποφύγουν τὴν ἐκκλησία καὶ τὴν προσευχή, τὸ κήρυγμα, τὴν θεία μελέτη καὶ διδαχή; Καὶ δέν καταλαβαίνουν πῶς ἀκριβῶς ἐπειδὴ ἔχουν δουλειές καὶ τὰ παιδιά, δι' αὐτὸ χρειάζεται ἡ θρησκεία καὶ ἡ ἐκκλησία. Χρειάζονται διὰ νὰ φωτίσουν εἰς τὰ ζητήματα τῆς δουλειᾶς. Διὰ νὰ παιδαγωγήσουν τὰ παιδιά. Διὰ νὰ δώσουν ἄνεσιν, ἀνακούφισιν, εἰρήνην χαράν Δι' αὐτὸ χρειάζεται ἡ Ἐκκλησία ἡ ἀγνὴ ζωὴ πού χαρίζει ἡ θρησκεία. Λοιπὸν μακρυὰ αἱ προφάσεις. Ὅλοι πρόθυμοι, ὅλοι ἕτοιμοι εἰς τὴν Ἐκκλησίαν μας, ὅλοι ἕτοιμοι εἰς τὴν οὐράνιον τοῦ Θεοῦ βασιλείαν. Αὐτὴ εἶναι τὸ μέγα δεῖπνον τῆς παραβολῆς μας καὶ εἰς αὐτὴν ἀπὸ ἀγάπην μᾶς καλεῖ ὁ Θεός καὶ Σωτήρ μας.

ΛΘΑΝ. Σ. ΦΡΑΓΚΟΠΟΥΛΟΣ

θέλετε ΣΤΕΓΗ;
ΥΠΟΣΤΕΓΟ;
Γρήγορα καὶ οἰκονομικά;
Τηλεφωνήστε: 38.435-6-7 ἢ 33.366
Θὰ σᾶς ἐπισκεφθῆ ἀμέσως ἡ Τεχνική μας Ὑπηρεσία χωρὶς ὑποχρέωση ἐκ μέρους σας. Θὰ ἔχετε προϋπολογισμὸ καὶ τὴν κατασκευή ἕτοιμη σὲ ὀλίγες μέρες
ΝΤΕΞΙΟΝ ΕΛΛΑΣ Α.Ε.
ΕΡΜΟΥ 8 - ΑΘΗΝΑΙ
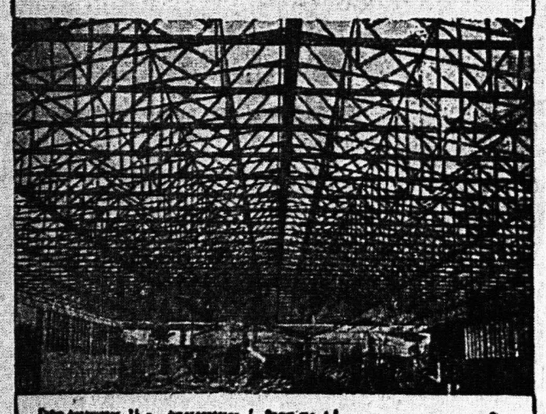
ΑΝΤΙΠΡΟΣΩΠΟΣ ΝΟΜΟΥ ΑΧΑΪΑΣ
ΤΡΥΦΩΝ Α. ΚΟΥΛΙΚΟΥΡΔΗΣ
Ρήγα Φεραίου (Πλατεῖα Ὄλγας τηλ. 41 —78) Πάτραι

Κοινωνικά

ΙΑΤΡΟΙ

Ὁ ὀδοντίατρος κ. ΑΝΤΩΝΗΣ Ι. ΒΑΡΒΑΓΙΑΝΝΗΣ θὰ ἀπουσιάσῃ ἐκ Πατρῶν μέχρις 20ῆς Δεκεμβρίου.

ΔΙΓΕΝΟΠΟΥΛΟΣ ΧΑΡΙΛΑΟΣ ΙΑΤΡΟΣ, Μαιζῶνος 106, δέχεται 8—12 καὶ 5—8.

ΓΕΩΡΓΙΟΣ Ἰ. ΚΑΝΕΛΛΟΠΟΥΛΟΣ χειρουργός ὀδοντίατρος, τ. ASSISTENT τῆς ΣΤΟΜΑΤΟΛΟΓΙΚΗΣ ΧΕΙΡΟΥΡΓΙΚΗΣ ΚΛΙΝΙΚΗΣ τοῦ Πανεπιστημίου ΜΑΙΝΖ Γερμανίας. ΠΑΘΗΣΕΙΣ ΣΤΟ ΜΑΤΟΣ. Πολυκατοικία Γκολφινοπούλου, ὁδὸς Γούναρη — Κανακάρη, 1ος ὄροφος. ΕΙΣΟΔΟΣ ἐκ τῆς ΣΤΟΑΣ, τηλ 49—22, οἰκίας 49—23.

Ὁ κ. ΔΗΜ. ΦΩΤΟΠΟΥΛΟΣ παιδίατρος, ὑέχεται καθ' ἑκάστην εἰς τὸ ἰατρεῖον του ὁδὸς Γεροκωστοπούλου 52, τηλ. 24 — 39.

Ὁ χειρουργὸς Οὐρολόγος ἰατρὸς κ. ΑΘΑΝ. ΚΟΝΤΟΣΑΚΗΣ ἄρτι ἐγκατασταθεὶς ἐν Πάτραις, δέχεται ε;ς τὸ ἰατρεῖον του, ὁδὸς Μαιζῶνος 51, τηλ. 40—96.

Ὁ ἰατρός κ. ΣΠΥΡ. ΧΡΥΣΑΝΘΑΚΗΣ, εἰδικὸς Ὠτορινολαρυγγολόγος, ἐπανελθὼν ἐκ τοῦ ταξιδίου του, ἐπανέλαβε τὰς ἐργασίας του, πλατεῖα Γεωργίου Α', 9 τηλέφ. 36—65.

Ἐγκατεστάθη εἰς τὴν πόλιν μας καὶ ἀνέλαβε τὸ τ. ἰατρεῖον Θ. ΚΩΝΣΤΑΝΤΙΝΟΥ. Ὁ κ. ΑΛΕΞΑΝΔΡΟΣ ΧΑΤΖΗΙΩΑΝΝΟΥ εἰδικὸς νευρολόγος —ψυχίατρος. Δέχεται καθ' ἑκάστην Παντανάσσης 45, τηλ. 36—50.

Ὀφθαλμολογικὴ Κλινικὴ ΧΑΡΙΛΑΟΥ Ν. ΤΖΑΒΑΛΑ, Χειρουργοῦ — Ὀφθαλμιάτρου. Δέχεται καὶ χειρουργεῖ καθ' ἑκάστην. Ὁδὸς Ἑρμοῦ 55, τηλέφ. 36—32.

ΑΘΑΝΑΣΙΟΣ ΠΑΠΑΔΗΜΗΤΡΙΟΥ, Νευρολόγος — Ψυχίατρος, Λεωφόρος Γουναρη 26, τηλ. 35—36.

Ὀφθαλμολογικὴ κλινικὴ ΠΑΥΛΟΥ ΟΔ. ΔΙΑΜΑΝΤΟΠΟΥΛΟΥ, χειρουργοῦ ὀφθαλμιάτρου, Κανακάρη 160 καὶ Παντανάσσης, τηλ. 63-69, Πάτραι.

Ὁ Ὠτορινολαρυγγολόγος ἰατρὸς κ. ΙΩΑΝΝΗΣ ΦΛΟΓΕΡΑΣ ἐπανελθὼν ἐκ τοῦ ταξιδίου του, ἐπανέλαβεν κανονικῶς τὰς ἐργασίας του, Γεροκωστοπούλου 29, τηλ. 36—88.

ΚΛΙΝΙΚΗ ΟΡΘΟΠΕΔΙΚΗ, Χειρουργικὴ καὶ Τραυματιολογικὴ κ. ΓΡΗΓΟΡΙΟΥ Χ. ΣΟΛΩΜΟΥ, Βότση 35 (Ἐναντι Τμήματος Μεταγωγῶν).

ΙΩΑΝΝΗΣ ΓΙΑΛΕΛΗΣ Ἰατρὸς εἰδικὸς παθολόγος μετέφερεν τὸ ἰατρεῖον του Βασιλείου Ρούφου 90 πλησίον Ἁγίων Ἀναργύρων, τηλ. 68—92.

Ὁ ἰατρὸς κ. ΠΑΝΑΓΙΩΤΗΣ Γ. ΚΑΡΑΧΑΛΙΟΣ, εἰδικὸς παθολόγος, ἀποχωρήσας τοῦ Γενικοῦ Κρατικοῦ Νοσοκομείου Πατρῶν, δέχεται εἰς τὸ ἐπὶ τῆς ὁδοῦ Ἁγίου Νικολάου ἀριθ. 80 ἰατρεῖον του (ἔναντι Ἱεροῦ ναοῦ Ἁγ. Νικολάου), τηλ. 21—81.

Ἐκεῖ ὅπου συνεχίζεται ἡ μάχη τῆς ἐλευθερίας

ΑΠΟΣΤΟΛΗ ΣΤΗΝ ΗΡΩΪΚΗ ΚΑΙ ΑΓΩΝΙΖΟΜΕΝΗ ΚΥΠΡΟ

Τοῦ κ. ΑΝΤ. ΦΙΛΙΑ. Προέδρου Ἐθνικῆς Ὀργανώσεως Ἐφέδρων Ἀξιωματικῶν Ν. Ἀχαΐας

ΜΕΡΟΣ IV

Τὸ ἀπόγευμα εἴχαμε συνάντηση μὲ τὸν Διγενῆ. Τὸ γραφειο του δεν εἶναι σαλόνι πολιτικό. Εἶναι δωμάτιο χαρτῶν καὶ σχεδίων. Ἐκεῖ ἐκπονουνται οἱ μελετες των ἐπιχειρήσεων. Ἀπὸ κεῖ δίδονται οἱ κατευθύνσεις, ἀλλὰ καὶ ὁ ἴδιος δίνει τὴν πνοὴ στὸν ἀγῶνα καὶ μετέχει σ' αὐτὸν παρὰ τὴν ἡλικίαν του, πού θὰ πρέπει νὰ ὁμολογήσουμε ὅτι τὸν ἀδικεῖ σὰν παράγοντα ἐν σχέσει πρὸς τὴν ζωτικότητά του. Δέν κάνει δηλὼ σεις ὁ Διγενῆς. Στὸ ἐνεργητικο του εἶναι τα ἔργα ἡ δρᾶσις ὁ ἀγὼν. Μέ μετριοφροσύνη μιλάει γιὰ τὰ δικά του κατορθώματα καὶ μὲ περίσσεια ἐκσημαίνει τούς ἀγῶνες τῶν συμμαχητῶν του. Εἶναι τώρα πολύ εὐχαριστημένος ἀφοῦ φαίνεται πια καθαρὰ ὅτι ἡ αὐχὴ τῆς νίκης εἶναι τόσο κοντά. Τώρα ὀργανωμένος στρατός εἶναι στίς διαταγές του. Κι' αὐτὸς εἶναι, ἴσως, ὁ μεγαλύτερος ἄθλος του. Δέν εἶναι δυνατὸν νὰ μᾶς μιλήσῃ μέ λεπτομέρειες γιὰ τὴ σημερινὴ του δύναμη οὔτε γιὰ τὸν ὁπλισμὸ του. Μᾶς διαβεβαιώνει ὅμως κι' αὐτὸς μέ τὴν αὐστηρότητά τοῦ ὑπευθύνου στρατιωτικοῦ, ὅτι ἡ κατάστασις στὴν Κύπρο εἶναι τώρα καλὴ καὶ οἱ Κύπριοι μποροῦν ἥσυχοι καὶ μέ ἐμπιστοσύνη νὰ ἀναμένουν τὴν αἰσια ἔκβαση τοῦ ἀγῶνος των.

«Ἡ ἕνωσις εἶναι ἡ μονοδικὴ λύσις, αὐτὴν πιοθοῦμε καὶ αὐτὴν ἐπιδιώκουμε».

Ἡ ὀνομασία ὡς Ἐφέδρων Ἀξιωματικῶν τῶν ἐπικεφαλῆς τῶν τμημάτων τῆς ΕΟΚΑ καὶ ἡ ἔνταξίς των εἰς τὴν Ὁμοσπονδίαν τῶν Ἐφέδρων Ἀξιωματικῶν τῆς Ἑλλάδος ἀπησχόλησε τὴν συνομιλίαν μας Καὶ σ' αὐτὸ τὸ θέμα βρέθηκε ἐν συνεργασία καὶ μέ τὸν στρατηγὸν Πρόκο, ὁ τρόπος τακτοποιήσεως καὶ διὰ τὴν ἠθικὴν ἀμοιβὴν τῶν ἀγωνιστῶν καὶ διὰ τὴν ἐν ταξίν των εἰς τὴν ἐπετηρίδα τῶν Ἑλλήνων Ἐφέδρων Ἀξιωματικῶν.

Σκοπεύαμε τὴν ἑπομένην νὰ γυρίζαμε στὴν Ἑλλάδα. Μᾶς πρόλαβε ὅμως ὁ Διγενὴς καὶ μᾶς εἶπε, ὅταν δίναμε τὰ χέρια νὰ φύγωμε, «Αὔριο Κυριακὴ θὰ τὴν περάσουμε μαζύ στὴν Λεμεσσό. Μὴ χάσετε αὐτὴ τὴν ἱστορικὴ νιὰ τὴν Κύπρο ἐκδήλωση. Δέν σᾶς ἀναγγέλω τίποτε Αὔριο θὰ συναντηθοῦμε ἐκεῖ.

Ἀναβάλαμε τὸ ταξεῖδι μας καὶ πρωὶ πρωὶ φύγαμε γιὰ τὴν Λεμεσσό. ἐξῆντα περίπου μίλια εἶναι μακρυὰ ἀπὸ τὴ Λευκωσία. Ὁ δρόμος σχεδόν ἐλεύθερος, δέν μᾶς ἐπεφύλαξε καμμιὰ δυσάρεστη ἔκπληξη, κι' ἔτσι μπορέσαμε νὰ φθάσωμε ἐνωρίς στὴ Λεμεσσό, καὶ νὰ ρίξουμε μιὰ ματιὰ καὶ στὴν πόλη. Συναγωνίζεται τὴ Λευκωσία σέ ὀμορφιά. Εἶναι μικρότερη, μόνο δέκα ἐξ χιλιάδες κατοίκους ἔχει, ἀλλὰ εἶναι ἐκτεταμένη καὶ πολύ σύγχρονη Ἡ τούρκικη συνοικία της εἶναι πολύ μικρή. Ἔχει ἕνα πλούσιο ζωολογικὸ κῆπο μέσα σ' ἕνα

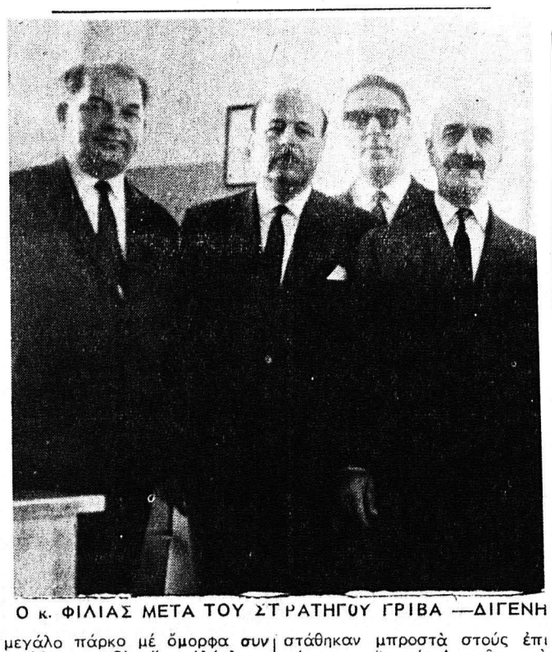

Ο κ. ΦΙΛΙΑΣ ΜΕΤΑ ΤΟΥ ΣΤΡΑΤΗΓΟΥ ΓΡΙΒΑ —ΔΙΓΕΝΗ

μεγάλο πάρκο μέ ὄμορφα συνδεδεμένα τριβάνια σχεδὸν ὅσο ὁλόκληρη ἡ ὑπόλοιπη πόλη.

Ἡ Λεμεσσός εἶναι τὸ ξεκίνημα τοῦ Διγενῆ. Ἐκεῖ ἦταν τὸ κρυσφύγετό του κι' ἐκεῖ ἔχει τὴ μεγαλύτερη ἐπιρροή. Στὴν εἴσοδο τῆς πόλεως μιὰ μεγάλη ἀνθοστόλιστη ἀψίδα καλωσώριζε τὸν στρατηγό Γρίβα. Οἱ ἀρχές τῆς πόλεως τὰ σχολεῖα, ὁ κλῆρος κι' ἕνα πλῆθος κόσμου περίμεναν νὰ φανῆ ὁ γέρος μέ τὰ μουστάκια πού ζοῦσε μαζύ του. Μπροστὰ σ' ὅλους μιὰ μαυροφορεμένη γυναῖκα μέ τὴν κορούλα της ἀπ' τὸ χέρι ἔκλαιγε ἀπὸ τὴ χαρὰ της. ὅταν φάνηκε ὁ Διγενής. Μᾶς εἶπαν ὅτι στὸ σπίτι της κρυβόταν ὁ στρατηγὸς κι' εἶναι ἀναδεξιμιὰ του ἡ μικρούλα ὀρφανὴ τώρα, γιατὶ ὁ πατέρας της σκοτώθηκε στούς ἀγῶνες τῆς ΕΟΚΑ.

Μέσα σ' ἕνα παραλήρημα ἐνθουσιασμοῦ πλησίασε ὁ Διγενὴς καὶ ἀπαντώντας στὸν Δήμαρχο πού τὸν προσεφώνησεν, ἐδήλωσε λιτά. «Δέν θὰ φύγω ἀπὸ τὴν Κύπρο ἂν δέν γίνῃ ἡ ἕνωσις». Στούς ὤμους τῶν παλαιῶν συμμαχητῶν του μετεφέρθη στὸ στάδιο τῆς Λεμεσσοῦ. Οἱ κερκίδες γεμάτες ἀσφικτικὰ ἀπὸ κόσμο, δέν πιστεύω νὰ εἶχε μείνει κανένας στὸ σπίτι του, καὶ μέσα στὸ στίβο ἦσαν παρατεταγμένα τὰ δύο πρῶτα Κυπριακὰ Συντάγματα. Λεβεντόκορμοι στρατιῶτες, μέ καινούργιες στολές καὶ ὁπλισμό «Ἕτοιμη καὶ ἡ φρουρὰ τῆς Σημαίας μέ τούς σημαιοφόρους ὑπολοχαγούς. Σέ κατανυκτικὴ σιγὴ ὁ Μητροπολίτης Λεμεσσοῦ, γνώριμος σ' ἐμᾶς γιατὶ ὡς ἀρχιμανδρίτης μέ τὴν ΙΧ Μεραρχία γνώρισε Καλὰ τὸν Μωριά, ἔψαλε ἁγιασμόν. Ὅλοι ἦσαν ὄρθιοι. Κι' ὅταν οἱ συνοδίες τῆς Σημαίας στάθηκαν μπροστὰ στούς ἐπισήμους, πῆρε ὁ Διγενῆς στὰ δυο του χέρια τίς σημαίες τῶν συνταγμάτων καὶ κρατῶντας τες περήφανα, προχώρησε προς τούς σημαιοφόρους καὶ μέ φωνὴ πού ἔφερνε ρίγη σ' ὅλους μας τούς εἶπε. «Ἡ τάν ἢ ἐπὶ τᾶς. Μ' αὐτές τὶς λέξεις ἡ Σπαρτιάτισσα μητέρα παρέδιδε τὴν ἀσπίδα στὸν πολεμιστὴ γυιό της. Μ' αὐτές τὶς λέξεις ἡ Ἑλληνικὴ Πατρὶς σᾶς παραδίδει τὴν σημαίαν της».

Ἔκλαιαν ὅλοι, κι' οἱ ἐπίσημοι κι' ὁ λαός, ἐνῶ ἡ μουσικὴ ἐπαιάνιζε τὸν Ἐθνικὸ μας Ὕμνον. Κι' ἦταν οἱ σημαίες πού δόθηκαν, σημαίες Ἑλληνικῶν Συνταγμάτων μέ τὸ νικέλινο κοντάρι καὶ τὸ σταυρὸ, μέ τὰ ἀσπρογαλάζια χρώματα καὶ τὸν καβαλάρη Ἅγιο στὴ μέση. Κι' ὁ ὕμνος πού ἀντήχησε ἦταν ὁ Ἐθνικὸς Ὕμνος τῆς Ἑλλάδος. Ὅλα ἦσαν Ἑλληνικὰ γιατὶ καὶ τὰ χέρια πού κρατοῦσαν τὰ ὅπλα, πού τούς ἐμπιστευθήκαμε τὴν σημαία μας, εἶναι Ἑλληνικὰ γεννημένα στὴ Μεγαλόνησο. Κι' ὁ ὑπολοχαγος πού ἠτύχησε νὰ εἶναι ὁ πρωτος σημαιοφορος του πρωτου Κυπριακοῦ Συντάγματος ἀπήντησε μέ δυὸ λόγια «Δίνουμε τὸν ὅρκο ὁτι κανένα ἀπ' αὐτὰ τὰ κορμιὰ, δείχνοντας τούς στρατιῶτες πού παρουσιάζαν ὅπλα, δεν θὰ μείνῃ ὀρθιο προκειμένου νὰ πεσῃ ἡ σημαία μας. Ξέρουμε καλὰ τὶ σημαίνει σημαία Ἑλληνικοῦ Συντάγματος κι' εἰμαστε κι' ἐμεῖς ἕτοιμοι νὰ τὴν στολίσουμε μέ δάφνες καὶ νὰ τὴν τιμήσουμε μέ σφαίρες νικηφόρων μαχῶν».

Ὁ συναδελφος ἀπὸ τὴν Ἀθήνα πού μετεῖχε στὴν ἀποστολὴ, μίλησε γιὰ τὴν σημασία της γιορτῆς. Ἔπλεξε κὸ ἔγκωμιο των ἀγωνιστῶν καὶ διηρμήνευσε τὰ αἰσθήματά μας γιὰ τὴν μεγάλη στιγμὴ πού ζοῦμε μαζὶ τους Μέ δάκρυα στὰ μάτια χαιρέτησε τὸ Διγενῆ κι' ἦταν συγκινητικὴ ἡ στιγμὴ πού σὰν σφραγῖδα ἀδελφοσύνης δέχθηκε τὸ φίλημα τοῦ Ἀρχηγοῦ.

Στὴν ἰδιαίτερη πατρίδα μας ἕνα μνημεῖο θυμίζει μιὰ ἰδια στιγμὴ πού ζοῦσαν οἱ πρόγονοί μας. «Πρὶν 150 χρόνια περίπου τούς εἶπα, στὴν Ἀχαϊκὴ γῆ τὰ παλληκάρια τοῦ Μωριὰ γονατιστὰ μπροστὰ στὸ λάβαρο τῆς ἐπαναστάσεως καὶ μέ τὴν εὐλογία τοῦ σεπτοῦ Ἱεράρχου τοῦ Παλαιῶν Πατρῶν Γερμανοῦ ὠρκίστηκαν νὰ ἐλευθερωθοῦν ἢ νὰ πεθάνουν. Μέ τὴ θυσία των ἀναπνέουμε σήμερα τὸν ἐλεύθερο ἀέρα τῆς ἔνδοξης Πατρίδος μας. Ἡ θέση σας στὴν ἱστορία εἶναι στὸ πλευρό τους». Κι' ἀπ' τὰ στόματα ὅλων τῶν στρατιωτῶν, ὅλου τοῦ λαοῦ, ἀντήχησε μυριόστομη ἡ κραυγὴ «Ἕνωσις — Ἕνωσις». Ξεχύθηκαν στὸ στίβο ἀγκαλιάζονταν καὶ φιλοῦσαν τούς στρατιῶτες. Εἶναι ἡ ἐλπίδα καὶ ἡ τιμὴ τοῦ Ἔθνους.

Δέν ἤταν δυνατὸν νὰ ζήσῃ κανεὶς ὡραιότερη στιγμὴ, συγκινητικώτερη στιγμὴ. στιγμὴ μεγαλυτέρας Ἐθνικῆς ἐξάρσεως, ἀπὸ τὴν ἡμέρα ἐκείνη Μέ αὐτὴν τὴν ἐντύπωσιν φύγαμε ἀπὸ τὴν Κύπρο. Οὔτε ὁ κίνδυνος οὔτε οἱ ταλαιπωρίες, οὔτε οἱ εὐθῦνες τῆς ἀποστολῆς ἀντισταθμίζουν τὴν ἀπόλαυση ἐκεῖνης τῆς ἡμέρας. Θὰ μείνῃ πάντα σὰν ἡ καλύτερη ἀνάμνησις τῆς ζωῆς μας.

Ἂς εὐχηθοῦμε σύντομα οἱ πόθοι τοῦ Κυπριακοῦ καὶ τοῦ Ἑλληνικοῦ λαοῦ νὰ ἐκπληρωθοῦν καὶ νὰ γιορτάσουμε μέ τὴν ἴδια χαρὰ καὶ συγκίνησι τὴν Ἕνωσι τῆς Κύπρου μέ τὴν Μητέρα Ἑλλάδα

ΑΝΤΩΝΙΟΣ ΦΙΛΙΑΣ

ΕΚΔΟΣΕΙΣ

Κυκλοφοροῦν ἀπὸ τὸ Πρακτορεῖον Πνευμ. Συνεργασίας

1. Πνοές Λυρικές. Ποιήματα — Κυπριώτισσα
2. Καλοκαίρι 1963. Ποιήματα — Τάκη Γιαννοπούλου.

1. Τὰ ποιήματα τῆς Κυπριώτισσας, ἔχουν καὶ εὐαισθησία καὶ μεταδίδουν τὴν ἀπαραίτητη συγκίνηση.

Ἀπὸ τὰ 36 ποιήματα, τὰ 10 περίπου στέκονται σέ μιὰ σοβαρώτερη κλίμακα ἀξιώσεων

Ἐπίσης παρατηροῦμε ὅτι ἡ ἐργασία της εἰς τὸ Βα μέρος εἶναι καλύτερη σέ ποιότητα.

Τὰ δέκα ποιήματα εἶναι: Ἀπαισιοδοξία, Γολγοθᾶς, Ζούγλα, Μετάνοια, Σανατόριο, Ναυάγια, Φτερούγισμα, Σταυροί, Συμφωνίες, Ἐπίκλησις.

2. Ὁ Τ. Γιαννόπουλος εἶναι γιὰ μᾶς, ἕνας ὁλοκληρωμένος ποιητής. Οἱ ἐργασίες του ἔχουν βάθος ψυχικῆς εὐαισθησίας καὶ ἀρτία τεχνικὴ ἡ ὁποία βασίζεται πάνω σέ πρωτότυπους σχεδιασμούς.

Στὸ «Καλοκαίρι τοῦ 1963, βρίσκουμε μιὰ ἐξαίρετη ἐνιαία μορφὴ θέματος, τεχνικῆς καὶ πλουσίου ψυχισμοῦ ἕνα εἶδος «Ἄσματος ἀσμάτων» ὅπως προσφυέστατα τὸ ἐχαρακτήρισαν σοβαροὶ κριτικοί.

Πιστεύουμε ὅτι ὁ Τ. Γ. θὰ δώσῃ ἀκόμα πολύ καλλίτερα δείγματα ποιότητος ἀλλὰ εἶμαστε τῆς γνώμης, ὅτι τὸ βιβλίο τῆς Ἑλένης κατέχει μιὰ ἐξαιρετικὴ θέση μέσα στὴν τέχνη μοντέρνας ποιήσεως.

Μ. Π.

ΑΙ «ΑΚΤΙΝΕΣ»

Ἐκυκλοφόρησε τὸ τεῦχος Δεκεμβρίου τοῦ περιοδικοῦ «Ἀκτῖνες». Ἀπὸ τὰ περιεχόμενα: «Τὸ ἔνστικτο τῆς ἀσφαλείας» τοῦ κ. Π. Τουρνιέ, «Οἱ πρῶτοι Ἕλληνες τῆς Ἀμερικῆς τοῦ 1768» τοῦ κ. Δημ. Κωνσταντέλλου, «Ὁ ἰατρὸς καὶ ἡ πνευματικὴ του πορεία» τοῦ Δρος Ε. Ἄμποτ, «Μάξ Ζακόμπ, Μ' ἐκάλεσε πολλές φορές» τοῦ κ. Ἰω. Γ. Ἀλεξίου. Ἀπόψεις, ἐπιστολαί, βιβλιοκρισίαι κλπ συμπληρώνουν τὸ νέον τεῦχος.

Ο ΚΟΣΜΟΣ ΤΗΣ ΕΛΛΑΔΟΣ

Ἐκυκλοφόρησε τὸ τεῦχος Δεκεμβρίου τοῦ περιοδικοῦ «Ὁ Κόσμος τῆς Ἑλληνίδος». Ἀπὸ τὰ περιεχόμενα: «Ραδιόφωνο καὶ τηλεόραση γιὰ τὸ Χριστό» τῆς κ. Σοφ Κονιόρδου, «Ἀπὸ τὴν σκιαγραφία τῶν γενναίων» τοῦ Τζὼν Κέννεντυ, «Οὐς ὁ Θεὸς συνέζευξεν» τῆς κ. Κατ. Περίδη, «Τὰ μωρὰ ἕνα χρυσῶ ρυχεῖο» τοῦ Μπίλλ Ντάβιντσον «Ρακοσυλλέκται τῆς ἀγάπης» κ. ἄ. Ἀπόψεις, λογοτεχνική, ὕλη, εἰδήσεις ἀπὸ τὴν καλλιτεχνικὴν κίνησιν, κριτικὴ τῶν κινηματογραφικῶν ἔργων πού παίζονται, ἡ στήλη τί μποροῦμε νὰ κάνωμε γιὰ σάς κλπ συμπληρώνουν τὸ νέον τεῦχος.

ΠΡΟΣΚΛΗΣΙΣ

Πρὸς κατάληψιν θέσεως φορτωτοῦ παρὰ τῇ Ταχ. Δ)νσει Ἀχαΐας.

Ἡ ταχυδρομικὴ Διεύθυνσις Ἀχαΐας ἀνακοινοῖ, ὅτι δυνάμει τῆς ἀπὸ 3—12—64 προσκλήσεως τοῦ ὑπουργεου Συγκοινωνιῶν καλοῦνται οἱ ἐνδιαφερόμενοι διὰ τὴν κατάληψιν μιᾶς θέσεως τοῦ ὑπουργείου Συγκοινωνιῶν Δ)νσει, ὅπως ὑποβάλωσι τὰ ἀπαιτούμενα δικαιολογητικὰ τὸ ἀργότερον μέχρι 31 Δεκεμβρίου 1964

Οἱ ὑποψήφιοι δέον νὰ κέκτηνται τὰ κάτωθι προσόντα, Ἑλληνικὴν Ἰθαγένειαν. Νὰ ἔχωσιν ἐκπληρώσει τάς στρατιωτικὰς των ὑποχρεώσεις. Ἡλικίαν οὐχὶ μεγαλυτέραν τῶν 35 ἐτῶν. Ἀνεπίληπτον διαγωγὴν καὶ προσήκον ἦθος διὰ δημόσιον ὑπάλληλον Ἀρτιμέλειαν καὶ ἰδιάζουσαν ὑγείαν καὶ ρώμην καὶ Ἀπολυτήριον Δημοτικοῦ Σχολείου.

Διὰ πᾶσαν πληροφορίαν οἱ ἐνδιαφερόμενοι δέον νὰ ἀπευθύνωνται εἰς τὰ Ταχυδρομικὰ Γραφεῖα τοῦ Νομοῦ.

Ὁ Διευθυντὴς