ΣΑΒΒΑΤΟΝ
5
ΙΟΥΛΙΟΥ 1975
Ἀθανασίου ἐν Ἄθῳ
ΕΤΟΣ 6ον ΑΡ ΦΥΛΛΟΥ 1773
ΤΙΜΗ ΦΥΛΛΟΥ ΔΡΑΧ 5
ΓΡΑΦΕΙΑ — ΤΥΠΟΓΡΑΦΕΙΑ
ΦΙΛΟΠΟΙΜΕΝΟΣ 27
ΤΗΛ. 277 384 275 352

ΗΜΕΡΗΣΙΟΣ ΚΗΡΥΞ ΠΑΤΡΩΝ

ΕΤΕΡΜΑΤΙΣΘΗ Η ΕΠΙΣΗΜΟΣ ΕΠΙΣΚΕΨΙΣ ΤΟΥ κ. ΚΑΡΑΜΑΝΛΗ

ΚΑΡΠΟΦΟΡΟΣ ΣΤΑΘΜΟΣ ΑΙ ΣΥΝΟΜΙΛΙΑΙ ΕΙΣ ΣΟΦΙΑΝ

ΟΙ κ. κ. ΖΙΒΚΩΦ ΚΑΙ ΤΟΝΤΟΡΩΦ ΘΑ ΕΠΙΣΚΕΦΘΟΥΝ ΤΗΝ ΕΛΛΑΔΑ

ΑΘΗΝΑΙ 4 Ὁ Πρωθυπουργὸς κ. Καραμανλῆς ἐτερμάτισε τὴν διήμερον ἐπίσημον ἐπίσκεψιν εἰς τὴν Βουλγαρίαν καὶ ἐπέστρεψε σήμερον τὴν 3,40 μμ εἰς Ἀθήνας. Μαζί του ἐπέστρεψαν καὶ οἱ συνοδεύοντες τὸν κ. Καραμανλῆν ὑπουργοὶ ἐξωτερικῶν κ. Μπίτσιος καὶ ὁ ὑφυπουργὸς Προεδρίας κ. Λαμπρίας.

Εἰς τὸ ἀεροδρόμιον ὑπεδέχθησαν τὸν κ. Πρωθυπουργὸν ὁ Πρόεδρος τῆς Βουλῆς κ. Παπακωνσταντίνου καὶ οἱ ὑπουργοί Συντονισμοῦ, Προεδρίας, Ἀμύνης καὶ Δικαιοσύνης κκ. Παπαληγούρας, Ράλλης Ἀβέρωφ καὶ Στεφανάκης οἱ ὑφυπουργοὶ Προεδρίας καὶ ἐξωτερικῶν κκ. Αχ. Καραμανλῆς καὶ Σταυρόπουλος ὁ Ἀρχηγὸς τῶν Ἐνόπλων Δυνάμεων στρατηγὸς Ἀρμπούζης καὶ ἄλλοι ἐπίσημοι.

ΤΟ ΕΚΔΟΘΕΝ ΑΝΑΚΟΙΝΩΘΕΝ

Εἰς τὸ ἐκδοθὲν ἀνακοινωθὲν μετὰ τὸ πέρας τῶν Ἑλληνοβουλγαρικῶν συνομιλιῶν ἀναφέρονται μεταξύ ἄλλων, τὰ κάτωθι:

Αἱ συνομιλίαι διεξήχθησαν ἐντὸς ἀτμοσφαίρας καταν ενήσεως, ἀμοιβαίας ἐκτιμήσεως, ἐμπιστοσύνης καὶ εἰγκαρδιότητος ἀνταποκρινομένης εἰς τὰ αἰσθήματα φιλίας τῶν λαῶν τῶν δύο χωρῶν.

Ἀφοῦ ἐπανεβεβαίωσαν ὅτι δὲν ὑπάρχουν στάσιμα θέματα μεταξὺ Ἑλλάδος καὶ Βουλγαρίας, τὰ δύο μέρη ἐξέφρασαν τὴν ἱκανοποίησίν των διὰ τὴν θετικὴν ἐξέλιξιν τῶν Ἑλληνο - Βουλγαρικῶν σχέσεων, ἐν πνεύματι καλῆς γειτονίας καὶ συνεννοήσεως.

Τὰ δύο μέρη εἶναι πεπεισμένα ὅτι αἱ ἀμοιβαῖαι ἐπισκέψεις καὶ συνομιλίαι μεταξὺ τῶν ἀντιπροσώπων τῶν δύο χωρῶν συμβάλλουν εἰς τὴν σύσφιγξιν τῶν Ἑλληνο - Βουλγαρικῶν σχέσεων. Πρὸς τοῦτο συνεφώνησαν νὰ ἔχουν εἰς τὸ μέλλον τακτικὰς ἐπαφὰς εἰς ὅλα τὰ ἐπίπεδα.

Θεωροῦν ἐπίσης ὅτι ἡ Κατιθέρωσις ἐπαφῶν καὶ ἡ ἀντολλαγὴ ἀντιπροσωπειῶν μεταξὺ τῶν κοινοβουλίων τῶν δύο χωρῶν θὰ ἀποτελέσουν χρήσιμον βῆμα πρὸς τὴν κατεύθυνσιν αὐτήν.

Συνεφώνησαν νὰ συστήσουν εἰς τὰς ἀρμοδίας ἀρχὰς τῶν δύο χωρῶν τὴν ἀναζήτησιν λύσεων πού θὰ ὡδήγουν εἰς συμφωνίαν ἀποδλέποῦσαν εἰς τὴν διευκόλυνσιν τῆς ἀμοιβαίας καὶ διεθνοῦς διαμετακομίσεως διὰ τῆς βελτιώσεως καὶ τῆς ἀναπτύξεως ὁδικῶν, σιδηροδρομικῶν καὶ ἄλλων ἐπικοινωνιῶν μεταξὺ τῆς Ἑλληνικῆς Δημοκρατίας καὶ τῆς Βουλγαρίας.

Συνεφωνήθη νὰ συνεχισθοῦν αἱ διαπραγματεύσεις καὶ νὰ ὑπογραφῇ προσεχῶς σύμβασις δικαστικῆς ἀρωγῆς μεταξὺ τῆς Ἑλλάδος καὶ τῆς Βουλγαρίας.

Ὑπεγράμμισαν ὅτι ἡ ἀνάπτυξις τῶν διμερῶν σχέσεων μεταξὺ τῶν Βαλκανικῶν κρατῶν ἐν πνεύματι καλῆς γειτονίας, συνεννοήσεως καὶ συνεργασίας εἶναι πρὸς τὸ συμφέρον ὅλων τῶν Βαλκανικῶν λαῶν. Τὰ δύο μέρη ὑπεγράμμισαν τὴν ἀπόφασιν των νὰ συνεχίσουν καὶ εἰς τὸ μέλλον τὴν ἐνεργὸν πολιτικήν των διὰ τὴν ἀνάπτυξιν τῶν διμερῶν σχέσεων μὲ ὅλα τὰ Βαλκανικὰ κράτη.

Ἐτάχθησαν ὑπὲρ τῶν διαβαλκανικῶν δραστηριοτήτων εἰς τοὺς τομεῖς τῆς ἰατρικῆς τῶν μαθηματικῶν, τοῦ ἀθλητισμοῦ, τοῦ τουρισμοῦ καὶ τῆς προστασίας τοῦ περιβάλλοντος καθὼς καὶ εἰς τοὺς τομεῖς τῆς οἰκονομίας, τῶν μεταφορῶν καὶ τῆς ἐνεργείας. Πρὸς τοῦτο θεωροῦν χρήσιμον μίαν συνάντησιν κατάλληλου συμφωνίας ὅλων τῶν χωρῶν τῆς Βαλκανικῆς, ἀντιπροσώπων εἰς ἐπίπεδον ἐμπειρογνωμόνων ἢ ὑπουργῶν πρὸς προσδιορισμὸν τῶν τομέων καὶ τῶν διαδικασιῶν τῆς συνεργασίας αὐτῆς.

Τὰ δύο μέρη θεωροῦν ὅτι αἱ μεταξὺ των συνομιλίαι σημειοῦν νέον καὶ καρποφόρον σταθμὸν εἰς τὴν ἀνάπτυξιν τῶν σχέσεων μεταξὺ Ἑλλάδος — Βουλγαρίας.

Ἐξ ὀνόματος τοῦ προέδρου κῆς Ἑλληνικῆς Δημοκρατίας ὁ πρωθυπουργὸς κ. Καραμανλῆς ἐκάλεσε τὸν πρόεδρον κ. Ζίβκωφ νὰ πραγματοποιήσῃ τὴν ἐπίσημον ἐπίσκεψιν εἰς τὴν Ἑλλάδα. Ὁ κ. Καραμανλῆς ἐκάλεσεν ἐπίσης τὸν πρωθυπουργὸν κ. Τοντόρωφ νὰ ἐπισκεφθῇ ἐπισήμως τὴν Ἑλλάδα. Αἱ προσκλήσεις ἐγένοντο ἀποδεκταί μετὰ μεγάλης ἱκανοποιήσεως.

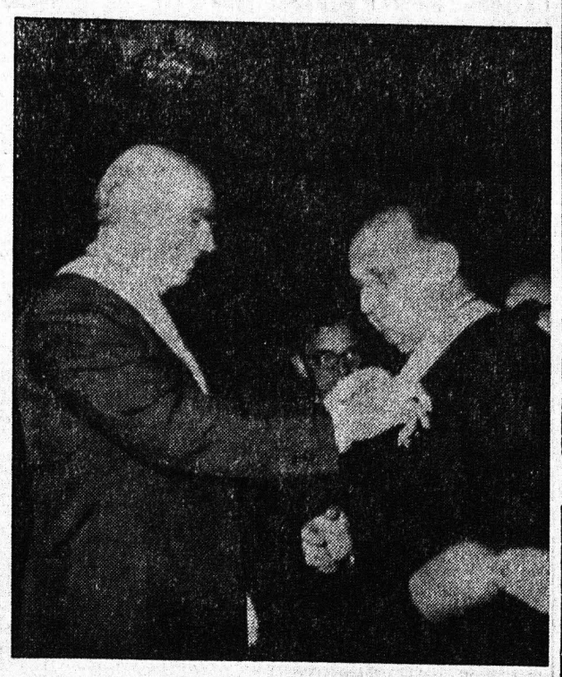

Ὁ κ. Καραμανλῆς ἐνώπιον τῆς φωτογραφικῆς μηχανῆς τὸν Βούλγαρον Πρόεδρον κ. Τόντορ Ζίβκωφ.

ΕΠΙ ΤΟΠΟΥ ΑΝΕΓΕΡΣΙΣ ΠΟΛΥΚΑΤΟΙΚΙΩΝ

ΝΕΑ ΠΡΟΤΑΣΙΣ ΔΙΑ ΤΟ ΘΕΜΑ ΟΙΚΙΣΜΟΥ ΑΓ. ΑΙΚΑΤΕΡΙΝΗΣ

Ὁ «Ἡμερήσιος Κῆρυξ Πατρῶν» ἔχει πολλάκις εἰς τὸ παρελθὸν τονίσει τὴν ἀνάγκην ὅπως ἐπιλυθῇ τὸ πρόβλημα τὸ γνωστὸν ὡς «Μεταστέγασις τῶν Ἀθιγγάνων Ἁγίας Αἰκατερίνης διὰ τὸν μοναδικόν, ἀλλὰ ἰσχυρὸν λόγον, ὅτι καὶ ἡ εἰκὼν τῆς περιοχῆς ὡς ἀθλία προσβάλλει τὸν πολιτισμὸν τῆς πόλεως, ἀλλὰ καὶ διότι ὁ περὶ οὗ ὁ λόγος χῶρος ἔχει μεταβληθῇ εἰς ἀνθυγιεινὴν ἕστίαν καὶ διὰ τοὺς ἐκεῖ, ἀλλὰ καὶ πέριξ κατοίκουντας. Ἤδη ὁ νέος Δήμαρχος κ. Θεόδ. Ἄννινος προσπαθεῖ νὰ δώσῃ εἰς τὸ θέμα λύσιν καὶ πρακτικὴν καὶ ταχεῖαν. Ὡς ἔχομεν ἀναγράψει σκέψις καὶ πρότασίς του εἶναι ἔπως οἱ ἐκεῖ Ἀθιγγανοι μὴ μεταστεγασθοῦν εἰς ἄλλην περιοχὴν ὡς ἔχει ἀποφασισθῆ ἀλλὰ διαρρυθμισθῆ ὁ σημερινὸς χῶρος διὰ τῆς ἀνεγέρσεως βασικῶν δύο ἢ τριῶν πολυκατοικιῶν διὰ τὴν στέγασιν τῶν 68 οἰκογενειῶν, ὁ δὲ ὑπόλοιπος χῶρος μετατραπῇ εἰς πάρκον.

Ἐν ὄψει τῶν ἀνωτέρω ὡς πληροφοραύμεθα ὁ Δήμαρχος κ. Θ. Ἄννινος ἀπηύθυνε πρὸς τὸ Ὑπουργεῖον Κοινωνικῶν Ὑπηρεσιῶν τὸ κάτωθι λίαν ἐνδιαφέρον ἔγγραφον ὑπὸ ἡμερομηνίας 4 Ἰουλίου 1975

«Ἔχομεν τὴν τιμὴν νὰ γνωρίσωμεν Ὑμῖν ὅτι τὸ ὅλον θέμα τῆς οἰκιστικῆς ἀποκαταστάσεως τῶν 68 οἰκογενειῶν τῶν Ἀθιγγάνων τῆς Συνοικίας Ἁγίας Αἰκατερίνης μας ἔχει ἀπασχολήσει κατὰ τὸ παρελθὸν ἀλλὰ καὶ σήμερον μᾶς ἀπασχολεῖ σοβαρότερον καὶ τοῦτο διότι ἔχει γίνει ὑπὸ πάντων παροδεκτὸν ὅτι εἶναι τουλάχιστον ἀνεπίτρεπτον νὰ διαβιοῦν ἄνθρωποι ὑπὸ τόσον ἀθλίας συνθήκας (οἰκιστικὰς) καὶ δὴ εἰς κεντρικὸν σημεῖον τῆς πόλεώς μας.

Πρὸς τὸν σκοπὸν βελτιώσεως τῶν συνθηκῶν διαβιώσεως τῶν ἀνθρώπων αὐτῶν, ἐπεκράτησεν παλαιότερον ἡ ἄποψις περὶ μεταστεγάσεώς των εἰς θέσιν μακρὰν τῆς πόλεως δι, ὃν λόγον καὶ ἡ ὑπηρεσία σας προέβη εἰς ἀπαλλοτρίωσιν ἐκτάσεως 10.690 μ2 ποσὰ τὴν ὁδὸν Πατρῶν —Καλαβρύτων καὶ παραπλεύρως τοῦ χειμάρρου «Γλαῦκος» προκειμένου νὰ μεταστεγασθῶσιν οὗτοι ἐκεῖθε.

Ἐπειδὴ ὅμως ὡς εἴμεθα εἰς θέσιν νὰ γνωρίζωμεν εἰς τὸ θέμα τῆς ἀπομακρύνσεώς των ἐκ τῆς πόλεως, ἀντιτίθεται διὰ λόγους συναισθηματικοὺς, ἡ μεγίστη πλειονότης τῶν Ἀθιγγάνων καὶ τοῦτο διότι ἀπὸ 100 καὶ πλέον ἐτῶν κατοικοῦν εἰς τὴν Συνοικίαν Ἁγ. Αἰκατερίνης, τὴν δὲ ἀντίθεσίν των αὐτὴν κρίνομεν ὡς λίαν δικαιολογημένην ἠχθημεν εἰς τὴν ἀπόφασιν ὅπως ὁ Δήμος κατασκευάσῃ πρὸς ἐγκατάστασίν των συγκρότημα πολυκατοικιῶν εἰς τὴν θέσιν ὅπου διαμένουσιν οὗτοι, ἐφαρμοζομένου τοῦ νομοθετημένου σχεδίου τῆς πόλεως.

Διὰ τοῦ τρόπου αὐτοῦ τῆς ἐγκαταστάσεως των εἰς τὰς ἐν λόγῳ πολυκατοικίας, ἡ διαβίωσίς των θὰ καταστῇ τοῦ λάχιστον ἀνθρωπίνη, ἱκανοποιουμένου καὶ τοῦ συναισθηματικοῦ μέρους τοῦ θέματος ἐν ταυτῷ δὲ θὰ ἐφαρμοσθῇ καὶ τὸ ἐγκεκριμένον σχέδιον τῆς πόλεως διὰ τῆς διανοίξεως τῶν ὁδῶν καὶ τῆς διαμορφώσεως τοῦ προβλεπομένου πάρκου πέριξ τοῦ Ἱεροῦ Ναοῦ Ἁγ. Αἰκατερίνης.

Ἤδη θεωροῦμεν ἀναγκαῖον νὰ γνωρίσωμεν ὑμῖν ὅτι ἐδόθησαν σχετικαὶ ὁδηγίαι εἰς τὴν ἡμετέραν Τεχνικὴν Ὑπηρεσίαν καὶ συντάσσεται κατ' ἀρχὴν ἡ προμελέτη τόσον διὰ τὸ ὑπὸ κατασκευὴν πάρκον καὶ ἐν γένει τοῦ ὅλου χώρου ἐν συνεχείᾳ δὲ θὰ χωρήσωμεν καὶ εἰς τὴν σύνταξιν τῆς σχετικῆς ὁριστικῆς τεχνικοοικονομικῆς μελέτης.

Κατόπιν τῶν ἀνωτέρω, παρακαλοῦμεν Ὑμᾶς ὅπως ἐν πῷ ἐγνωσμένῳ ἐνδιαφέροντί σας πρὸς ἀποκατάστασιν τῶν καθ' ὅλα συμπαθῶν αὐτῶν ἀνθρώπων, μελετήσατε τὸ ὅλον θέμα ἐπὶ τῆς τιθευένης ὡς ἀνωτέρω ἐκτίθεται νέας βάσεως καὶ ἀποφασίσητε ὅπως ἀφ' ἑνὸς ἡ ὑμετέρα ὑπηρεσία συμβάλλῃ οἰκονομικῶς εἰς τὴν πραγμάτωσιν τοῦ Κολοσσιαίου διὰ τὴν πόλιν μας τοῦ τοῦ ἔργου καὶ ἀφ' ἑτέρου ἐγκρίνητε τὴν εἰς τὸν Δῆμόν μας παραχώρησιν τῆς δι' ἀπαλλοτριώσεως κτηθείσης ποσὰ τοῦ Δημοσίου ἐκτάσεως ἐπὶ τῆς ὁδοῦ Καλαβρύτων (παραπλεύρως χειμάρρου «Γλαῦκος») προκειμένου αὕτη νὰ χρησιμοποιηθῇ ὑπὸ τοῦ Δήμου πρὸς ἐκπλήρωσιν ἑτέρου ἐξ ἴσου σπουδαίου κοινωνικοπολιτιστικοῦ σκοποῦ.

Τέλος κρίνομεν σκόπιμον νὰ γνωρίσωμεν ὑμῖν ὅτι θὰ πρέπει νὰ ληφθῇ ἐκ μέρους Ὑμῶν ἐγκαίρως πρόνοια διὰ τὴν ἐξασφάλισιν τῆς ἀπαιτουμένης πιστώσεως διὰ τὴν προσωρινὴν μεταστέγασιν τῶν Ἀθιγγάνων δι' ὅσον χρόνον θὰ ἀπαιτηθῇ ἡ ἀπομάκρυνσίς των πρὸς ἀνέγερσιν τῶν ὡς ἄνω πολυκατοικιῶν».

Ἐπίκαιρα

ΣΥΓΚΛΟΝΙΣΤΙΚΑ

Τὸ συγκλονιστικὸν γεγονὸς τῶν ἡμερῶν αὐτῶν διὰ τὴν χώραν μας δὲν εἶναι οὔτε τὸ Κυπριακόν, οὔτε αἱ ἐπισκέψεις τοῦ κ. Πρωθυπουργοῦ εἰς τὴν Βουλγαρίαν. Εἶναι ὅ μως ὅλως ἀπροσδοκήτως μὰ λιστα, τὸ θέμα ὅπερ προεκάλεσεν τὸ μὲν ἀπὸ τὴν ἀπόφασιν τοῦ Ἀρείου Πάγου ὅπως θεωρήθη τὸ ἀδίκημα τῆς 21ης Ἀπριλίου 1967 ὡς «στιγμιαῖον» ὅπερ σημαίνει ὅτι δὲν θὰ ἀσκηθῇ δίωξις ἐναντίον τῶν 104 ὑπουργῶν καὶ ὑφυπουργῶν τῆς ἑπταετίας, τὸ δὲ ἀπὸ τὴν ἀπροκάλυπτον ἀντιδρασιν τοῦ κ. Α. Παπανδρέου καὶ τινῶν ἐφημερίδων, αἱ ὁποῖαι ὡμίλησαν ἀπροκαλύπτως περὶ «δισταταγμένης Δικαιοσύνης» δηλαδὴ περὶ ἀνυπαρξίας Δικαιοσύνης!!

Ὡς εἶναι προφανὲς τὸ θέμα εἶναι ἱστορικῶς κρίσιμον καὶ κολοσσιαίας σημασίας. Διὰ πολλοὺς δὲ λόγους ἐξ ὧν ἰσως ὁ ἰσχυρότερος τὸ ὅτι τίθεται ἐν ἀμφιβόλῳ ἡ ἀξιοπιστία τῆς Δικαιοσύνης καὶ δὴ εἰς τὴν κορυφήν της. Καὶ τὸ ἐρώτημα εἶναι ἤδη τὸ ἑξῆς: Θὰ ἀφεθοῦν τὰ πράγματα ὡς ἔχουν; Ἡ ἀπάντησις εἰς τὸ κρισιμώτατον ἐρώτημα θὰ δοθῇ ἐντὸς τῶν προσεχῶν ὀλίγων ἡμερῶν. Δὲν γίνεται ἀλλέως. Οἱ ἀναγνῶσται ἂς παρακολουθήσουν τὰς ἐξελίξεις. Ὅ,τιδήποτε καὶ ἂν ἐπακολουθήσῃ θὰ εἶναι τῆς τάξεως τῶν συνταρακτικῶν. Εἰς τὴν στήλην «Ἀρθρογραφία τοῦ ἀθηναϊκοῦ τύπου» δημοσιεύονται τὰ κύρια σημεῖα τῆς σχετικῆς ἀρθρογραφίας τῶν ἀθηναϊκῶν ἐφημερίδων.

Η ΑΠΟΔΕΙΞΙΣ

Εἰς ἀθηναϊκὴν ἐφημερίδα, ἐδημοσιεύθη χθὲς ἡ κάτωθι ἐπιστολή:

«Κύριε Διευθυντά, Θὰ ἤθελα νὰ πληροφορηθῇ ὁ κ. Ἰεύαγγ. Ἀβέρωφ —ἂν δὲν τὸ γνωρίζῃ! — ὅτι εἰς τὰς ἡμέρας τῆς Δημοκρατίας του δὲν «ἐντρέπονται πολλοὶ νὰ εἴπουν ὅτι εἶναι ἐθνικόφρονες» ὡς ὑπεγράμμισε πρὸ τριημέρου ἐκ τοῦ ἀσφαλοῦς εἰς τὴν ΥΕΝΕΔ ἀλλὰ φοβοῦνται Ὅπως φοβοῦμαι καὶ ἐγὼ δι' αὐτὸ καὶ σᾶς παρακαλῶ νὰ δημοσιεύσετε μόνον τὰ ἀρχικὰ τοῦ ὀνόματός μου

Μετὰ τιμῆς Γ.Ε.Κ

Καὶ ὅσοι μὲν εἶναι ἐθνικόφρονες πράγματι δὲν τὸ κρύβουν καὶ ἂς μὴ νομίζῃ ὁ κ. Ἀβέρωφ ὅτι εἶναι ὁ μόνος. Ἀλλὰ καὶ οἱ ἐθνικόφρονες ἂς μὴ νομίζουν ὅτι ἀποκρύπτοντες τὴν τοιαύτην τοποθέτησιν των θὰ γλυτώσουν!! Διότι ἀρκεῖ μόνον τὸ γεγονὸς ὅτι «δὲν ἐχουν φάσελλον» διὰ νὰ διαπιστωθῇ ὅτι εἶναι ἐθνικόφρονες καὶ συνεπῶς νὰ πληρώσουν τὰ σφάλματά των.

ΤΟ ΥΔΩΡ

Δὲν ἔχομεν ἀποδείξεις οὔτε κἂν ἐνδείξεις ἀλλὰ τὸ θίνομεν διὰ τὸν λόγον ὅτι εἶναι θέμα δημοσίας ὑγείας καὶ ἡ σχολαστικότης ἐν προκειμένῳ δὲν δλάπτει: Ἀναγνῶσται μᾶς ἐπληροφόρησαν πράγματι ὅτι διετήσησαν τὰς τελευταίας ἡμέρας κρούσματα στομαχικῶν καὶ γενικώτερα κοιλιακῶν ἐναχλήσεων, διερωτῶνται δὲ κατὰ πόσον τοῦτο ὀφείλεται εἰς μόλυνσιν ἐκ τοῦ ὕδατος. Ἐπειδὴ εἶναι καλοκαίρι καὶ αἱ πιθανότητες διὰ κάτι τέτοιο ἠὐξημέναι καλὸν θὰ ἦτο ὁ Δῆμος νὰ προβῇ εἰς σχετικὸν ἔλεγχον ἐφιστῶν τὴν προσοχὴν τῆς εἰδικῆς ὑπηρεσίας.

ΣΥΜΒΑΙΝΟΥΝ ΚΑΙ ΑΛΛΑ ΧΟΥ

Ἀπὸ τὰς ἐφημερίδας:

ΝΕΑ ΥΟΡΚΗ — Ὁ δῆμος τῆς Νέας Ὑόρκης ἀπέλυσε χθὲς 37.000 ἐργάτες καὶ ὑπαλλήλους τοῦ σπατταλοῖσια τῶν αὐστηρῶν μέτρων λιτότητος ποὺ ἔθεσε σὲ ἐφαρμογὴ γιὰ τὴν ἀντιμετώπιση τῶν τεραστίων χρεῶν. Μεταξὺ τῶν ἀπολυθέντων περιλαμβάνονται ἑκατοντάδες ὁδοκαθαριστές, πυροσβέστες καὶ ἀστυνομικοί, 17.000 ἐκπαιδευτικοὶ ὑπάλληλοι καὶ 10.000 ἐργαζόμενοι στὶς ὑγειονομικὲς ὑπηρεσίες.

Ἂς τὸ ἔχει λοιπὸν ὑπ' ὄψιν του ὁ Δήμαρχος Πατρέων καὶ ἂς παρηγορηθῇ. Δὲν ἀντιμετωπίζει μόνον ὁ Δῆμος Πατρέων σοβαρὰ οἰκονομικὰ προβλήματα ἀλλὰ καὶ ἄλλοι καὶ μάλιστα εἰς χώρας μὲ ὑψηλότερον ἐπίπεδον εὐημερίας.

Ἴσως μάλιστα τὰ τοιαῦτα νὰ συμβαίνουν καὶ εἰς ..Παρισίους!

ΑΠΟΔΥΝΑΜΩΣΙΣ

Συμπολίτης δημοτικὸς Σύμβουλος εἰς προχθεσινὸν ἄρθρον τονίζει ὅτι θεωρεῖ σκόπιμον, ὅπως αἱ ἐπιδιώξεις τοῦ Δήμου δι' ἕνα συμπληρωματικὸν τίμημα ἀπὸ τὴν ΔΕΗ διὰ τὴς ἐπανεκτιμήσεως τοῦ προνομίου τῆς τέως ὑδροηλεκτρικῆς Ἑταιρείας «Γλαῦκος» εἶναι ἀρκετά». Ἀλλὰ διατί ὅμως αὐτὴ ἡ.. μετριοφροσύνη Ἐὰν πέραν αὐτοῦ ἐπετυγχάνετο καὶ κάτι ἄλλο, ὡς π.χ. ἡ χαμηλὴ τιμὴ τοῦ ρευματος πρὸς τὸν Δῆμον, ἢ ἡ συμμετοχὴ τοῦ Δήμου εἰς τὰ κέρδη τῆς ΔΕΗ εἰς τὴν περιοχὴν κατ' ἀναλογίαν πρὸς τὰς σημερινὰς εἰσπράξεις της καὶ ὅλην τὴν διάρκειαν τοῦ 99ετοῦς προνομίου θὰ ἔβλαπτε; Διατὶ ἀπεμπολοῦμεν ΠΡΟΚΑΤΑΒΟΛΙΚΩΣ πιθανὰ ἐπιτεύγματα τοῦ Δήμου; Διατὶ ἀποδυναμώναμεν τὴν θέσιν τοῦ Δήμου πρὶν ἀρχίσουν αἱ διαπραγματεύσεις; Καὶ πέραν αὐτοῦ. Ποῖαι εἶναι αἱ «φαντασιώσεις» ποὺς τὰ ἔχει συλλάβει καὶ ποῖος «δημοκοπεῖ». Ἂν περὶ τοῦ Δημάρχου κ. Θ. Ἀννίνου ὁ λόγος, τότε πρὸς τί τὰ συγχαρητήρια καὶ οἱ ἔπαινοι δι' ὅσα ἔχει εἴπῃ ὁ κ. Δήμαρχος σχετικῶς καὶ δι' ὅσα σχεδιάζει; Πρὸς τί δὲ ἐπίσης αἱ ὑποσχέσεις περὶ ἐνισχύσεως τοῦ ἔργου τοῦ κ. Ἀννίνου; Ὡς πρὸς τὸν χαρακτηρισμὸν τέλος τῶν «ἰδίων μας» προτάσεων ὡς «λογικῶν» καλὸν θὰ ἦτο νὰ ἀποφεύγεται ἡ αὐτοκριτικὴ τὴν δὲ «λογικὴν» ἢ τὸν «παραλογισμὸν» νὰ τὸν διαπιστώνουν οἱ ἄλλοι. Οἱ πρὸς οὓς ἡ πρότασις, δηλοδὴ καὶ ὄχι. οἱ..προτείνοντες!!

ΕΙΣ ΤΟ ΚΑΚΟΥΡΓΟΔΙΚΕΙΟΝ ΔΙΑ ΝΑ ΔΙΚΑΣΘΟΥΝ

ΠΑΡΑΠΕΜΠΟΝΤΑΙ 32 ΒΑΣΑΝΙΣΤΑΙ ΠΟΛΙΤΩΝ

ΑΘΗΝΑΙ 4 Ἐδόθη χθὲς τὸ ἀπόγευμα εἰς τὴν δημοσιότητα βούλευμα τοῦ Συμβουλίου Πλημμελειοδικῶν μὲ τὸ ὁποῖον παραπέμπονται εἰς τὸ Κακουργοδικεῖον διὰ νὰ δικασθοῦν 32 βασανισταὶ πολιτῶν.

Πρόκειται διὰ τοὺς 16 ἀστυνομικοὺς 16 στρατιωτικούς, ἐνῶ παραλλήλως διοπάσσεται νὰ παραταθῇ ἡ κράτησις 9 ἄλλων πού εὑρίσκονται προφυλακισμένοι καὶ νὰ συλληφθοῦν καὶ προφυλακισθοῦν ἀκόμη 13.

Μὲ τὸ βούλευμα, τὸ ὁποῖον ἀποτελεῖται ἀπὸ 644 σελ παραπέμπονται νὰ δικασθοῦν ἐνώπιον τοῦ Μικτοῦ Κακουργοδικείου Ἀθηνῶν διὰ «βαρείας σκοπουμένας σωματικὰς βλάβας ἐπικινδύνους σωματικὰς βλάβας, καὶ κατὰ χρησιν ἐξουσίας» οἱ:

Δημ. Λουκόπουλος, Βασ. Κραβαρίτης, Κων. Σμαλῆς Κων. Καραπαναγιώτης Κ. Τσικριτῆς, Γεωργ. Γκάνος Π Μπαμπαλῆς Χαρ. Παύλου Ι. Καλύβας Παν. Κανούσης Β. Ζούζουλος Παν. Γάγος Ι. Κανέλος Θεοδ. Κωτσάκης Εὐαγ. Μαλλιος, Γεωργ. Καροῦζος ὁ λοι ἀστυνομικοί καθὼς ἐπί σης καὶ οἱ:

Πετρ. Γκόρος Θωμ. Κωνσταντίνου Κ. Μάντζιος Ἀνθ. Μουρατίδης Ἀλεξ. Σαμπαλῆς Ἀριστ. Κεσκιαδάκης Κων. Καρακάξας Εὐστ. Κατζῶρος Ἐμμ. Παπαδάκης Γεωργ. Μπόγρης Σταυ. Σκαλέρης Ι. Δράκος Ι. Κυριάκος Ἀνδρ. Γεωργίου Δημ. Χριστογιάννης καὶ Ἀντ. Κοκκινάκης, ὅλοι στρατιωτικοί.

Τέλος, παραπέμπεται εἰς τὸ Τριμελὲς Πλημμελειοδικεῖον ὁ Κ. Παππᾶς διὰ κατάχρησιν ἐξουσίας.

Ἐξ ἄλλου, τὸ βούλευμα διατάσσει τὴν σύλληψιν καὶ προφυλάκισιν τῶν ἀστυνομικῶν:

Χ. Παύλου Γ Καρούζου, Ι Κανέλλου καθὼς καὶ τῶν στρατιωτικῶν Θ Κωνσταντίνου Κ, Μάντζιου Ι. Κυριάκου Κ. Καρακάξα Α Κεσκιαδη Α. Κοκκινάκη Ι. Δράκου Α. Γεωργίου, Α Σαμπαλῆκαὶ Δ Χριστογιάννη.

Ὡς γνωστὸν αἱ ἀνακρίσεις ἀφοροῦν βασανισθέντες κατὰ τὸ τελευταῖον ἔτος τῆς δικτατορίας.

ΠΑΡΑΠΟΜΠΗ ΒΑΣΑΝΙΣΤΩΝ ΘΕΣΣΑΛΟΝΙΚΗΣ

ΘΕΣΣΑΛΟΝΙΚΗ 4 — Μὲ βούλευμα τοῦ Συμβουλίου Ἐφετῶν Θεσσαλονίκης πού ἐξεδόθη σήμερα τὸ πρωῒ παραπέμπονται εἰς τὸ Κακουργοδικεῖο κατηγορούμενοι διὰ βαρείας σωματικὰς κακώσεις καὶ κατάχρησιν ἐξουσίας εἰς βάρος τοῦ Ἀργυρίου Μπαρδ, οἱ Μιχ. Κουρκουλάκος, ἐτῶν 43 ταγματάρχης ἐ.ά, Νικ. Πετραδάκος ἐτῶν 45 μοίραρχος Χωροφυλακῆς, Βασ. Καραμήτσος, ἐτῶν 45 Ἀνθυπασπιστὴς Χωροφυλακῆς καὶ οἱ Π. Παούτσης ἐτῶν 47 καὶ Γ. Μυριαλάκης ἐτῶν 41. χωροφύλακες Οἱ παραπεμπόμενοι κατηγοροῦνται ὅτι ἀπὸ 9ης Μαΐου μέχρι 13ης Μαΐου 1968 συνέλαβον καὶ ἐβασάνισαν ἀπάνθρωπα τὸν Βασ. Μπάραμὲ ἀποτέλεσμα νὰ ὑποστῇ ἀναγκεκταταίαν» τοῦ δεξιοῦ κάτω πνευμονικοῦ λοβοῦ μὲ αἱματηρὰς ἀποχρεψεις» ὡς καὶ «κατάγματα ἀμφοτέρων τῶν μεταφρενίων».

ΠΕΙΘΑΡΧΙΚΑΙ ΠΟΙΝΑΙ ΕΙΣ ΚΑΘΗΓΗΤΑΣ Α.Σ.

ΑΘΗΝΑΙ Τὸ Ἐδικὸν Πειθαρχικὸν Συμβούλιον ἐπέβαλε πειθαρχικὴν ποινὴν ὁριστικῆς ἀπολύσεως εἰς 15 καθηγητὰς Πανεπιστημίων.

Ἐπίσης πειθαρχικὴν ποινὴν προσωρινῆς ἀπολύσεως τριῶν ἐτῶν εἰς 5 καθηγητάς.

Ἐπίσης ἐπιβάλλονται διάφοροι πειθαρχικαὶ ποιναὶ εἰς 12 ἄλλους καθηγητὰς μεταξὺ τῶν ὁποίων περιλαμβάνονται οἱ κ. Ἀστέριος — Σπέργιος Γιαννούσης καθηγητὴς τῆς Φυσικομαθηματικῆς Σχολῆς τοῦ Πανεπιστημίου Πατρῶν (ὁμηνος προσωρινὴ ἀπόλυσις) καὶ Δημ. Θεοδωρόπουλος καθηγητὴς ἐπίσης τῆς Φυσικομαθηματικῆς Σχολῆς Πατρῶν (3 μῆνες)

Τέλος ἀπηλάγησαν τῆς καθηγορίας 11 καθηγηταὶ μεταξὺ τῶν ὁποίων περιλαμβάνονται οἱ κκ. Αντ. Γραμματικὸς καὶ Ι. Νικολήτης Πολυτεχνικῆς Σχολῆς Πατρῶν καὶ Ἀνδρ. Μεταλλίδης τῆς Φυσικομαθηματικῆς Σχολῆς Πατρῶν.

ΕΞΟΠΛΙΖΟΝΤΑΙ ΟΙ ΕΛΛΗΝΟΚΥΠΡΙΟΙ;

ΑΓΚΥΡΑ 4 Ἡ Τουρκία κατηγόρησε σήμερον τοὺς Ἑλληνοκυπρίους ὅτι ἐνισχύουν τὴν στρατιωτικὴν ἰσχὺν των μὲ ξένην βοήθειαν.

Ἡ δήλωσις αὐτὴ ἐνδέχεται νὰ εἰσαγάγῃ νέον στοιχεῖον δυσπιστίας εἰς τὰς προσπαθείας διὰ τὴν λύσιν τῶν προβλημάτων τῆς Κύπρου.

Ὁ Τουρκικὸν ὑπουργεῖον ἐξωτερικῶν εἰς τὴν δήλωσίν του, δὲν κατονομάζει τὴν ἐνδεχομένην δύναμιν, ἀλλὰ πληροφορημένοι πηγαὶ λέγουν, ὅτι ἡ ἐπὶ θέσει στρέφεται κατὰ τῆς Ἑλλάδος.

Εἰς τὴν δήλωσιν ἀναφέρεται ὅτι «οἱ Ἑλληνοκύπριοι ἐξοπλίζονται μὲ ὅπλα πού ἀγόρασαν ἀπὸ ξένην χώραν καὶ ἡ παράνομος Ἑλληνοκυπριακὴ ἀμυντικὴ δύναμις, μὲ ἐπικεφαλῆς ξένον διοικητήν, ἐνισχύεται ἐκ νέου μὲ ἄξιωμα τικοὺς ἀπὸ τὴν ἰδίαν χώραν».

ΟΥΔΕΝ ΜΕΤΡΟΝ ΕΤΟΙΜΟΤΗΤΟΣ ΕΧΕΙ ΛΗΦΘΗ

ΑΘΗΝΑΙ 4 Οὐδὲν ἔκτακτον μέτρον ἑτοιμότητος τῶν Ἐνόπλων Δυνάμεων ἐλήφθη συνεπείᾳ τῆς διεξαγωγῆς τῆς Τουρκικῆς ἀεροναυτικῆς ἀσκήσεως εἰς τὰ διεθνῆ ὕδατα τοῦ Αἰγαίου.

Τοῦτο ἐδήλωσεν ὁ ὑπουργὸς Ἐθνικῆς