ΗΜΕΡΗΣΙΟΣ ΚΗΡΥΞ
ΠΑΤΡΩΝ

# Ο ΚΑΠΝΟΣ ΚΑΙ Η ΑΙΘΑΛΗ ΠΡΟΚΑΛΟΥΝ ΔΥΣΠΝΟΙΑΝ

Ἐπιστήμονες εἰς τὴν Δυτικὴν Γερμανίαν προσπαθοῦν τώρα να πιστοποιήσουν ἀκρι βῶς πόσον ἐπιβαρύνουν ται οἱ πνεύμονες ἀπὸ τὴν σκύψιν εἰς τὸν χῶ ρον ἐργασίας, ἀπὸ τὴν αἰθάλην τῶν σιγαρέτ των ὡς καὶ ἀπὸ τὴν πλήρωσιν τῆς ἀσφαλ σφαίρας μὲ καυσαέρια εἰς τὰς ὁδοὺς τῶν πό λεων. Ὁ εἰδικὸς ἐπὶ τῶν θεμάτων τῆς ἰατρι κῆς εἰς τὴν ἐργασίαν καθηγητὴς Βαλεντὶν εἰς τὸ πανεπιστήμιον τοῦ Ἔρλανγκεν, δτις ξήγαγε μέαν σχετικὴν ἔρευναν πού ὑπεστήριξε ἡ «γερμανικὴ κοινὴ της ἐπιστημονικῶν ἐ ρευνῶν» μὲ 3,5 ἑκα τομμύρια μάρκα.

Διά τὴν ἔρευναν αὐ τὴν ἐξητάσησαν οἱ πνεύμονες 13.000 ἐργαζομένων καί συν ταξιούχων: Ὁ καθη γητὴς Βαλεντὶν ἐνδια φέρετο κυρίως διά τὴν ἐπίδρασιν πού ἔ χουν οἱ παράγοντες πού ἀνεφέρθησαν ἀνω τέρω εἰς τὴν δημιουρ γίαν τῆς χρονίας βρογ χίτιδος πού κατέχει σήμερα τὴν πρώτην θέ σιν μεταξύ τῶν ἐπαγ γελματικῶν νόσων. Ἐκ τῆς ἐρεύνης προ ἔκυψε ὅτι ἡ λιγνύς τοῦ καπνοῦ εἶναι συνή θως περισσότερον ἐπι κίνδυνος ἀπ' ὅτι ἡ σκόνη εἰς τὸν χῶρον ἐργασίας. Ὁ καθηγη τὴς Βαλεντὶν ἐξέλε ξε διά τὴν ἔρευναν σὺ τὴν πρῶσπα πού ἠρ γάζοντο, εἴτε πού εἶ χον ἐργασθῆ εἰς κλά δους τῆς βιομηχανίας οἱ ὁποῖοι ὑπέκειντο ἐκτατέρως εἰς σκόνην (ὡς π.χ. εἰς σιδηρουρ γεῖα, εἰς ἐπιχειρη σεις εἰδῶν κεραμεικῆς εἰς ἐργοστάσια κατα σκευῆς τσιμέντου, εἰς μεταλλεῖα) Ὁ καθεὶς ἀπὸ τοὺς 13.000 ἐργαζομένους (ἄνδρας καί γυναίκας) ὑπεβλή θη εἰς λεπτομερῆ ια τρικὴν ἐξέτασιν, ἠρω τήθη δὲ ὡς πρὸς τὸν τρόπον ζωῆς αὐτοῦ. Ἔπειτα προέκυψε ἕνα πόρισμα ἀπὸ τὴν ἔρευ να πού εἶναι ἡ μεγα λυτερα εἰς τὴν ὑφήλι ον εἰς τὸν τομέα κύ τὸν: Ἡ σκόνη εἰς τὸν χῶρον τῆς ἐργασίας, ἐ δίως ἡ λεπτὴ σκόνη μὲ μόρια μικρότερα τῶν πέντε χιλιοστῶν τοῦ χιλιοστομέτρου, βλά πτει σημαντικῶς τὴν λειτουργίαν τῶν πνευ μόνων. Ἀκόμη βλα βερώτερον ἀπεδείχθη ἐν τούτοις τό κάπνισμα Ὅποιος δὲν ἀναπνέει καθημερινῶς σκόνην καὶ αἰθάλην καπνοῦ, πρέπει νά ὑπολογίζῃ περίπου μετά βεβαιό τητος ὅτι θά προσβλη θῇ ἀπὸ «θανατηφόρον» χρονίαν βρογχίτιδα καί βραδείαν κατα στροφὴν τῶν πνευμό νων.

Ὁ καθηγητὴς Βα λεντὶν συνοψίζει τὸ πό ρισμα τῆς ἐρεύνης αὐ τοῦ ὡς ἑξῆς: «Ἐάν θε λήσει κανεὶς νά κατα τάξῃ, κατά σειρὰν προ τεραιότητος, τάς ἐπι βράσεις ἐπὶ τῆς ζωῆς τοῦ ἀνθρώπου, τῆς ἡ λικίας, τοῦ καπνίσμα τος καὶ τῆς ἐκθέσεως εἰς τὴν σκόνην, κατὲ χει τὴν πρώτην θέσιν τὸ κάπνισμα, κατόπιν τὸ νά ἐκτίθεται κα νεὶς εἰς τὴν σκόνην ἐ νῶ ἡ ἡλικία του κατὲ χει μόλις τὴν τρίτην θέσιν»

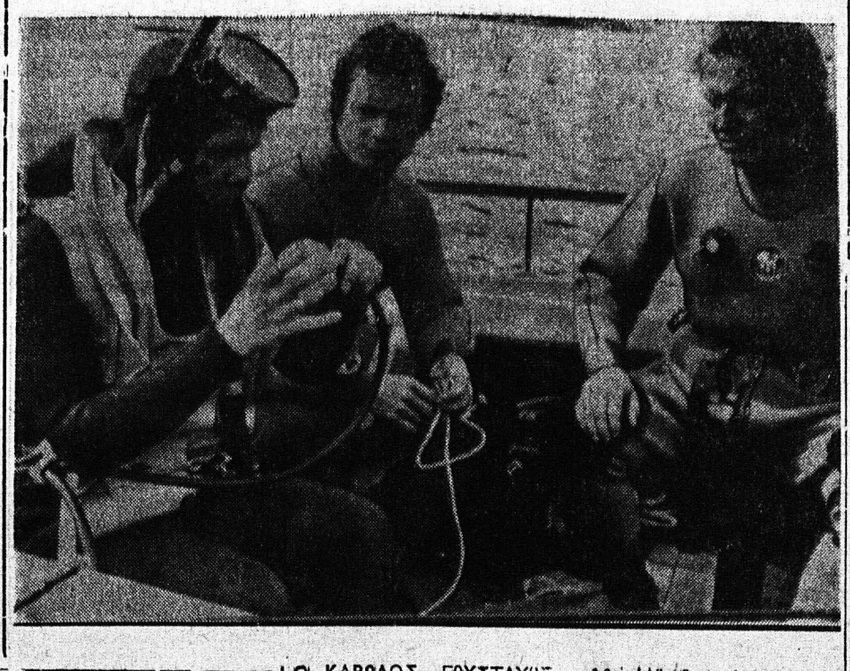

Η ΛΙΤΑΝΕΙΑ !!

# Η ΘΡΗΣΚΕΙΑ ΕΙΣ ΤΗΝ ΠΟΛΩΝΙΑΝ

ΥΠΟ ΣΥΝΕΧΗ ΔΙΩΓΜΟΝ

ΒΑΡΣΟΒΙΑ. Κάθε χρόνον τὴν 25ην Μαΐου ἡμέραν τῆς Ἁγίας Δωρεᾶς χιλιάδες λαοῦ παρακολουθοῦν εἰς τὴν Βαρσο βίαν τὴν Ἁγίαν Λιτανείαν, ἡ ὁποία ξεκινᾶ ἀπό τάς ἐκ λησίας δλων τῶν ἐνοριῶν τῆς πόλεως διέρχεται ἀπό τάς κεντρικάς ὁδούς καί κατα λὴγει εἰς τὸν Μητροπολιτικὸν να ὸν τῆς Ἁγίας Ἄννης εἰς τὴν ὁδὸν Κρακώτσης.

Ἐνῶ διέρχονται ἐκ τοῦ Κοι νοβουλίου, οἱ πιστοί φωνά ζουν: «Θέλομεν τὸν Θεὸν εἶ ναι! Ὁ πατὴρ ἡμῶν! Θέλομεν τὸν Θεὸν εἶναι ὁ βασιλεύς μας»

Κάθε χρόνον τὴν 1ην Μαΐ ου οἱ ἴδιοι αὐτοὶ ἄνθρωποι παρελαύνουν διά τὸν ἑορτα σμόν τῆς Ἡμέρας τῶν Ἐργα σιῶν, κρατοῦντες ἐρυθράς ση μαίας καί κραυγάζοντες κομ μουνιστικὰ καὶ ἀθεϊστικὰ συνθήματα.

Ὑπάρχει μία διαφορὰ μετα ξὺ τῶν δύο ἐκδηλώσεων λέγει ἕνας καθολικὸς δημοσιο γράφος. «Εἰς τὴν παρέλασιν τῆς Πρωτομαγιᾶς αἱ Βαρσο βιανοί πηγαίνουν διότι εἶναι ὑποχρεωμένοι. Εἰς τὴν Λιτα νείαν τῆς Ἁγίας Δωρεᾶς, πη γαίνουν διότι τὸ ἐπιθυμοῦν»

## ΑΠΕΙΛΑΙ ΚΑΙ ΒΙΑ

Αὐτή εἶναι ἡ Πολωνία: Τά 95% τοῦ πληθυσμοῦ της εἶναι Χριστιανοί, παρ' ὅλον ὅτι τό καθεστῶς των εἶναι κομμουνιστικόν καί ἀθεϊστι κόν. Οἱ λόγοι τῆς ἀντιφάσε ως εἶναι ἱστορικοί. Εἰς τὴν Πολωνίαν, ἡ Καθολική Ἐκλη σία ὑπῆρξεν—ἀναλόγως μία μεγάλη δύναμις καί μάλιστα δημοφιλὴς διότι ἐνεσάρκωνε τὴν Πολωνικὴν ψυχὴν ἔναντι τῶν ἀρπαστικῶν βλέψεων τῆς Ὀρθοδόξου Ρωσσίας ἢ τῆς Διαμαρτυρομένης Γερμανίας. Τὸν 17ον αἰῶνα, παρὰ τὸν δι αμελισμὸν τῆς χώρας ἡ Ἐκ κλησία ἀνεφύλαξε τὴν ἑνότη τα τοῦ λαοῦ τὴν πίστιν του τὸν πολιτισμόν του, τὴν ἱ στορίαν του

Κατά τὸν Β' Παγκόσμιον Πόλεμον ἡ Ἐκκλησία ἠγωνί σθη παρά τὸ πλευρὸν τοῦ λα οῦ. Ὁ Στεφὰν Βιτσίνσκυ, ὁ νῦν καρδινάλιος—νουτσιος ε ζη κρυπτόμενος. Δύο χιλιά δες πεντακόσιοι ἱερεῖς ἐφο νεύθησαν ὑπό τῶν Γερμανῶν. Ἡ ἀλήθεια εἶναι ὅτι οὐδεὶς Εὐρωπαϊκὸς λαὸς ἐμαρτύρη σεν ὅσον οἱ Πολωνοί. Τά 22% τοῦ πληθυσμοῦ της ἤτοι ἀνω τῶν ἓξ ἑκατομμυρίων ἔπεσαν θύματα τῶν κατακτητῶν. Μετὰ τὸν πόλεμον, ἡ γεωγραφι κὴ θέσις της τὴν ἔφερεν εἰς τὴν τροχιὰν τοῦ κομμουνι σμοῦ. Οἱ Σοβιετικοί ἐπέβα λον ἐπὶ ἴσων καθεστῶς. Ἐν τού τοις οἱ Πολωνοί δέν λέγουν ὅτι εἶναι ἀντι— Σοβιετικοί. Λέγουν ὅτι εἶναι ἀντι—Ρῶ σοι, διότι τό μίσος των ἔχει τάς ρίζας του εἰς τὰ βάθη τῶν αἰώνων.

Ἀπό τοῦ 1945 αἱ κομμου νιστικαὶ Κυβερνήσεις τῆς Πο λωνίας ἐπεχείρησαν νά κατὰρ γήσουν τὴν Ἐκκλησίαν διά τῶν ὀπειλῶν, τῆς προδοσίας τῆς βίας, ἀλλ' εἰς μάτην. Σή μερον τὸ καθεστὼς προσπα θεῖ νά τὴν περιορίσῃ εἰς τὸ περιθώριον τῆς ζωῆς. Τῆς ἐ πιτρέπουν μὰ ὑπάρχῃ, ὑπὸ τὸν ὅρον ὅτι θά ἀσχολῆται «μόνον μέ τάς ψυχάς» τῶν ἀν θρώπων διότι διά τὴν ζωὴν τῶν πολιτῶν φροντίζει τὸ Κράτος. Ἀλλ' αἱ Κρατικαὶ ὀργανώσεις δέν ἐλκύουν τοὺς Πολωνούς. Προτιμοῦν τὴν Ἐκ κλησίαν, διότι μεταξύ ἄλλων ἐλπιδοκάνει καὶ τὴν ἀντίστα σιν πρὸς τὸ καθεστώς.

Τήν 25ην Μαΐου τρεῖς χιλι άδες ἀνηλίκων προσήρχοντό εἰς τὴν ἐκκλησίαν τοῦ Πιέκα ρυ ὀλίγας ἡμέρας ἐνωρίτερον εἴκοσι χιλιάδες φοιτητῶν συ γκεντρώνοντο περὶ τῆς εἰκό νος τῆς Μητέρας Παναγίας, εἰς τὴν Τσεστοχόβαν τὸν προ σεχῆ δέ Αὔγουστον ἐπί πέντε ἡμέρας χιλιάδες Πολωνῶν θά μεταβοῦν εἰς προσκύνημα πε ζῆ, ἀπό τὴν Βαρσοβίαν εἰς τό Κατόβιτσε

## Η ΜΟΝΗ ΑΝΤΙΠΟΛΙΤΕΥΣΙΣ

Ἡ Ἐκκλησία εἶναι εἰς τὴν Πολωνίαν ἡ μόνη ὀργάνω σις ἀντιπολιτεύσεως. Ἡ ἱε ραρχία της καταγγέλλει τὴν παραβίασιν ἐλευθεριῶν—θρησκευ τικῶν καί ἄλλων— διότι δέν ὑπάρχει ἄλλη, πολιτικὴ ἢ κοι νωνικὴ ἀντιπολίτευσις. Καί δι' αὐτὸ εἶναι δημοφιλής.

Ἐν τούτοις λέγουν οἱ ἱε ράρχαι ἡ Ἐκκλησία εἰς τὴν Πολωνίαν εἶναι ἓν «πολιορκη μένον φρούριον». Τό Κράτος ἔχει οὐσιαστικῶς ἐμποδενίσει τὸν κοινωνικὸν ρόλον της καὶ προσποιεῖται ὅτι ἀγνοεῖ τὴν ὑπαρξίν της. Εἰς τὴν Τσεστὸ βα μεταβαίνουν 1,5 ἑκατομμύ ριον προσκυνηταί, τὸ ραδιόφωνον, ὅμως, καί ἡ τηλεψία δέν ἀναφέρουν λέξιν δι' αὐτό. Ὁ ἀριθμὸς τῶν ἐκδιδομένων φύλλων τῶν ἐφημερίδων εἶναι περιωρισμένος, ὁλόκληρος δέ ὁ Καθολικὸς Τύπος λογοκρί νεται αὐστηρῶς. Προσφάτως ἡ Τηλεψία ὠργάνωσε μίαν ἐκ πομπὴν περί τῆς Βίβλου μὲ συμμετοχὴν πολλῶν εἰδικῶν: Κοινωνιολόγων, ἱστορικῶν, γλωσσολόγων, ἐνῶ οἱ θεολό γοι ἀπεκλείσθησαν.

Θεωρητικῶς ἡ Ἐκκλησία εἶναι ἐλευθέρα νά δράσῃ ἐν τὸς τῶν τειχῶν τῶν ἐκκλησι ῶν καὶ τῶν μοναστηρίων.

—Ἀλλά» λέγει εἷς ἱερεύς «δὲν μπορεῖ νά ἀνανεωθῇ οὐδὲ νά προσαρμοσθῇ εἰς τάς νέας συνθήκας τῆς ζωῆς. Δέν ἠμπορεῖ οὐδὲ κἂν νά ἱδρύσῃ νέους ναούς. Ὁ δυναμικὸς καρδινάλιος Βιτσίνσκι ἔχει φρίσει νά γηράσκῃ. Ποῖος θά τὸν ἀντικαταστήσῃ;

Ο ΚΑΡΟΛΟΣ—ΓΟΥΣΤΑΥΟΣ ΚΑΙ Η ΤΥΦΛΗ «ΒΑΤΡΑΧΑΝΘΡΩΠΟΣ

Ὁ βασιλεὺς τῆς Σουηδίας, Κάρολος Γουσταῦος εἶναι γνω στὸς διά τάς φιλάθλους ἐνα σχολήσεις του, μεταξύ τῶν ὁ ποίων προσέθεσεν ἐπ' ἐσχά των καὶ τάς ὑποβρυχίους καταδύσεις. Ἀνωτέρω ὁ 29ε τῆς ἡγεμών (εἰς τὸ κέντρον) φέρων τὴν εἰδικὴν στολὴν τοῦ δύτου συνομιλεῖ μετά τοῦ ἐκ παιδευτοῦ του καί μιᾶς...τυ φλῆς Ἀνίβος—ὀνόματι Ἄν νικα Λάρσεν (ἀριστερά) ἥτις ἐπιδίδεται ἀπό διετίας εἰς τὸ ἐπικίνδυνον ἄθλημα —δλίγον προτοῦ καταλθῃ μετ' αὐτῶν εἰς τὸν βυθὸν προξενίχνευσιν μαυαγίου τοῦ 17ου αἰῶνος εἰς τὸ Ἀρχιπέλα γος τῆς Στοκχόλμης εὐθύς μετὰ τὸ πέρας τῆς θεωρητι κῆς διδασκαλίας, ὅτε καί ἀρ χίζει ἡ πραγματικὴ ἐξάσκησις πρὸς λήψιν σχετικοῦ διπλώ ματος αὐτονόμου καταδύσε ως.

ΕΙΣ ΗΝ. ΠΟΛΙΤΕΙΑΣ

# ΟΙ ΓΑΜΟΙ ΕΛΑΤΤΩΝΟΝΤΑΙ ΚΑΙ ΑΥΞΑΝΟΝΤΑΙ ΤΑ ΔΙΑΖΥΓΙΑ

ΟΥΑΣΙΓΚΤΟΝ — Οἱ γά μοι ἐλαττώνονται στὶς Ἡνω μένες Πολιτεῖες ἐνῶ τά διαζύ για αὐξάνονται, σύμφωνα μὲ στατιστικὰ στοιχεῖα πού δημο σιεύθηκαν χθὲς ἀπό τήν ἁρμο δία ὑπηρεσία.

Κατὰ τό 12άμηνο πού ἔλη ξε τὸν Αὔγουστο τοῦ 1974, ὑ πολογίζεται ὅτι συνήφθησαν 2.233.000 γάμοι ἤτοι 68.000 λιγώτεροι ἀπό τὸ προηγούμε νο ἔτος ἐνῶ τά διαζύγια αὐξή θηκαν κατὰ 56.000 καί ἔφθα σαν τίς 948.000, κατά τήν ἴδια περίοδο.

Στήν ἀνακοίνωση τῆς Στα τιστικῆς Ὑπηρεσίας προστί θεται ὅτι τά 4% τῶν γυναι κῶν, μεταξύ 20 καί 24 ἐτῶν εἶναι ἄγαμες ἐνῶ τὸ ποσοστὸ αὐτὸ ἔφθασε μόλις τά 23%, τὸ 1960.

Ὁ συντάξας τήν μελέτη τῶν στατιστικῶν στοιχείων τῆς Ὑπηρεσίας, πού ὅπως εἶ ναι γνωστὸ ὑπάγεται στὸ Ὑ πουργεῖο Ἐμπορίου, δρ. Πὰλ Γκλίκ, λέγει ὅτι οἱ μεταβολὲς αὐτὲς ὀφείλονται στήν αὔξηση τοῦ ἀριθμοῦ τῶν γυναικῶν πού σήμερα ἀκολουθοῦν Ἀνώ τερες σπουδὲς ἢ ἐργάζονται.

## «ΕΙΔΙΚΟΙ» ΚΡΑΤΟΥΜΕΝΟΙ ΔΙΑ ΤΟΥΣ ΒΑΣΑΝΙΣΜΟΥΣ!

ΜΟΣΧΑ — Σύμφωνα μὲ καταγγελία πού περιέχεται στὸ τελευταῖο φύλλο τοῦ πα ρανόμου ἐντύπου «Χρονικά ἀ πὸ τὰ τρέχοντα γεγονότα» ὡ ρισμένες Σοβιετικὲς φυλακὲς χρησιμοποιοῦν «εἰδικούς» κρα τουμένους γιά τόν βασανι σμὸν ἄλλων κρατουμένων μέ χρις ὅτου ὁμολογήσουν.

Τό ἔντυπο αὐτὸ πού εἶναι δακτυλογραφημένο καί ἀνώνυ μο καί τό ὁποῖο ἐλήφθη κατά τήν ἑβδομάδα αὐτή ἀπό τούς δυτικούς δημοσιογράφους καί πολλούς ἄλλους ἀναφέρει ἐπί σης περιπτώσεις διώξεων καὶ συλλήψεων ἀτόμων πού ἀγωνί ζονται γιά τήν ἀποκατάστασι «ὧν πολιτικῶν δικαιωμάτων στήν Σοβιετική Ἕνωση.

## ΑΙ ΔΑΣΙΚΑΙ ΕΚΤΑΣΕΙΣ ΕΙΣ ΑΓ. ΘΕΟΔΩΡΟΥΣ

ΑΘΗΝΑΙ — Οἱ πωλήσεις δασικῶν ἐκτάσεων γιά οἰκοπε δοποίηση στήν περιοχή Ἁγ. Θεοδώρων Κορινθίας ἀπό τόν «Οἰκοδομικό Ὀργανισμό Ἀρ τεμις — Ἑστία καλλιτεχνῶν» εἶναι παράνομες καί τὰ συμ βόλαια Ἀγορᾶς εἶναι ἄκυρα.

Τοῦτο τονίζεται σὲ ἀνακοί νωση τοῦ Ὑπουργείου Γεωργί ας στήν ὁποία διευκρινίζεται ὅτι οἱ ἐκτάσεις αὐτὲς ἀνήκουν στὸ Δημόσιο καί παρεχωρήθη σαν σὲ ρητινοκαλλιεργητὲς ἀ ποκλειστικά γιά ρητίνευση, ἀποκλειομένης τῆς οἱασδήπο τε ἄλλης χρήσεως αὐτῶν (οἰ κοπεδοποίηση).

## ΕΒΑΛΕ ΦΩΤΙΑ ΕΙΣ ΤΑ ΚΡΕΒΒΑΤΙΑ ΤΩΝ ΦΥΛΑΚΩΝ

ΝΕΑΠΟΛΗ — Πυρκαϊά καὶ τέστρεψε προχθὲς τό τμῆμα νοσηλείας τῶν κρατουμένων σὲ φυλακὲς τοῦ μεγάλου Νοσοκο μείου «Κοιρινταρέλλι», πού δια θέτει 3.000 κλῖνες, ὅταν ἕ νας νοσηλευόμενος κατάδικος, χρησιμοποιῶν οἰνόπνευμα, ἔβαλε φωτιά σὲ πολλά κρεββά τια.

Ὁ κατάδικος εἰσῆχθη στὸ Νοσοκομεῖο ἀφοῦ κατάπιε ἑ πτὰ καρφιά.

Στήν σχετική ἀνακοίνωση τῆς Ἀστυνομίας προστίθεται ὅτι καί ἄλλος κατάδικος, με τὰ τὸ χθεσινό ἐπεισόδιο, χρει άσθηκε ἰδιαίτερες φροντίδες γιατί κινδύνευσε ἀπό ἀσφυξία λόγῳ εἰσπνοῆς καπνοῦ.

# ΓΕΓΟΝΟΤΑ

ΕΙΔΗΣΕΙΣ ΠΕΡΙΕΡΓΑ ΑΠΟ ΤΗΝ ΕΛΛΑΔΑ ΚΑΙ ΟΛΟΝ ΤΟΝ ΚΟΣΜΟ

## ΕΚΑΗΣΑΝ ΔΥΟ ΑΥΤΟΚΙΝΗΤΑ

ΑΘΗΝΑΙ — Στήν ὁδό Λεω κορίου 29 ἀνεφλέγη καί κατε στράφη φορτηγό αὐτοκίνητο, πού ἦταν γεμᾶτο μὲ χαρτιά. Ἀπὸ τήν θερμότητα ἔσπασαν τζάμια τῶν γύρω καταστημά των.

— Ἐξ ἄλλου, ἀνεφλέγη στὸν ἅγιο Στέφανο Μπογιατί ου Ι.Χ. αὐτοκίνητο, ἰδιοκτησί ας Εὐστρ. Μαϊχόσογλου. Ἔ παθε ζημιὲς 400.000 δρχ. Ἡ το δὲ τύπου «Τζίτζκουαρ».

## ΑΝΕΦΛΕΓΗ ΤΟ ΟΙΝΟΠΝΕΥΜΑ

ΑΘΗΝΑΙ — Ὁ 14έτης Ἀντ. Δ. Μουστάκας κρατοῦσε μιὰ μπουκάλα μὲ οἰνόπνευμα. κι' ἔπαιζε. Τό οἰνόπνευμα ἀνε φλέγη μὲ ἀποτέλεσμα νά ὑπο στῇ ἐγκαύματα.

## ΣΥΓΚΡΟΥΣΙΣ ΜΕ ΔΥΟ ΝΕΚΡΟΥΣ

ΒΟΛΟΣ — Εἰς τό 315ον χλμ. τῆς ἐθνικῆς ὁδοῦ Ἀθη νῶν — Θεσσαλονίκης, Ι.Χ. ὁ δηγούμενον ὑπό τοῦ Ἰταλοῦ Μπρούνο Μπορμπούγκο, ἐτῶν 23, κατοίκου Τεργέστης, συνε κρούσθη μετωπικῶς μετά φορ τηγοῦ αὐτοκινήτου, ὁδηγουμέ νου ὑπό τοῦ Α. Παλιαδάμ. Συνεπεία τῆς συγκρούσεως, ἐ φονεύθησαν ἐπί τόπου, ὁ Ἰτα λὸς καί ὁ Παναγ. Πρόκος. Ἕλλην κάτοικος Τεργέστης καί μία παιδίσκη ἡλικίας 10 περὶ που ἐτῶν, ἀγνώστων εἰσὶ τι στοιχείων, οἱ ὁποῖοι ἐπέ βαινον τοῦ πρώτου αὐτοκινή του.

## ΕΒΥΘΙΣΘΗ ΑΓΓΛΙΚΟΝ ΣΚΑΦΟΣ

ΑΘΗΝΑΙ — Τό Ἀγγλικό φορτηγό πλοῖο «Τορτούσα», 2.970 Κ.Ο.Χ., ἐβυθίστηκε Νο τιοδυτικῶς τῆς Θήρας, συνε πείᾳ αἰφνιδίας κλίσεως.

Στό σκάφος ἐπέβαιναν ὡς πλήρωμα 4 Ἕλληνες καί 9 ἀλλοδαποί ναυτικοί, ἡ σύζυ γος καί τό τέκνον τοῦ πλοιάρ χου, οἱ ὁποῖοι παρελήφθησαν ἀσφαλῶς ὑπό Ἰταλικό σκά φος.

## Ι.Χ. ΕΝΑΝΤΙΟΝ ΣΤΥΛΟΥ ΤΗΣ ΔΕΗ

ΑΘΗΝΑΙ — Ι.Χ. αὐτοκίνη το, μὲ ὁδηγό τόν Ζαφ. Π. Θε στακάτο, 32 ἐτῶν, παρεξέκλι νε τῆς πορείας του κι' ἔπεσε σὲ στύλο τῆς ΔΕΗ, μὲ ἀποτέ λεσμα νά φονευθῇ ὁ ὁδηγός καί νά τραυματισθοῦν οἱ Νικ. Γ. Πετσίνης, 30 ἐτῶν, Πασχα λιά Γ. Δευτεραίου, 40 ἐτῶν, καί Ἀθανασία Γ. Βλάσση, 32 ἐτῶν, ὅλοι ὑπάλληλοι τοῦ ΙΚΑ.

## ΝΟΜΙΜΟΠΟΙΟΥΝ ΤΑΣ ΛΕΗΛΑΣΙΑΣ ΟΙ ΤΟΥΡΚΟΙ

ΛΕΥΚΩΣΙΑ — Ἡ Τουρκο κυπριακὴ ἡγεσία μὲ «νόμο» πού ἐψηφίσθη ἀπό τήν λεγομέ νη «Συντακτικὴ Συνέλευση» νο μιμοποιεῖ τίς λεηλασίες καί τήν κατάσχεση τῆς κινητῆς περιουσίας Ἑλληνοκυπρίων, πού βρίσκονται στίς Τουρκο κρατούμενες περιοχές.

Στό «νόμο» αὐτό οἱ Τοῦρ κοι χρησιμοποιοῦν τὸν ὅρο «ἐ δεσποτη περιουσία» μὲ προφα νή σκοπὸ νά ἐξαπατήσουν τήν διεθνῆ Κοινὴ Γνώμη ὅτι δὲν πρόκειται περί περιουσιῶν, πού προέρχονται ἀπό τίς λεη λοισίες οἰκιῶν καί ἀλλων ὑπο στατικῶν Ἑλληνοκυπρίων, πού βρίσκονται στίς κατεχόμενες περιοχές.

## ΥΨΗΛΑ ΤΑ ΕΙΣΟΔΗΜΑΤΑ ΤΑ ΥΠΟΚΕΙΜΕΝΑ ΕΙΣ Φ.Κ.Ε.

ΑΘΗΝΑΙ — Τά δηλωθέντα ὡς ὑποκείμενα εἰς τὸν Φ.Κ.Ε. εἰσοδήματα κατὰ τό πρῶτο τρίμηνο τοῦ 1975, ἦσαν ὑψη λότερα ἐναντι τοῦ ἀντιστοί χου τριμήνου τοῦ προηγουμέ νου ἔτους κατὰ 7,5%.

Ἀπό τάς διαφόρους κατη γορίας τά δηλωθέντα ἀπό δι οι μηχανικάς καί βιοτεχνικάς ἐπι χειρήσεις εἰσοδήματα ἦσαν μειωμένα κατὰ 10,4%, ἀπὸ τάς Ἀσφαλιστικάς Ἐπιχειρή σεις κατὰ 21% καί ἀπό τάς Ξενοδοχειακάς Ἐπιχειρήσεις κατά 7%.

Ηὐξημένα ἦσαν τὰ δηλωθέν τα ἔσοδα ἀπό Τραπεζικάς Ἐ πιχειρήσεις (49%), τόν ΟΤΕ, τάς Μεταφορικάς Ἐπιχειρή σεις.

Μειωμένα ἦσαν καί τά δηλω θέντα ὡς ὑποκείμενα εἰς τόν Φ.Κ.Ε. ἔσοδα ἀπό διαφημιστι κάς ἐπιχειρήσεις.

## ΕΤΣΙ ΜΟΝΟΝ ΔΡΟΣΙΖΕΤΑΙ...

Ἡ νεαρή κι' ὁμορφη γκαρ σόνα τῆς φωτογραφίας μας ζεσταινόταν πάρα πολύ ἀπό τόν καλοκαιριάτικο καύσωνα. Βρῆκε, ὅμως, τήν λύση στὸ πρόβλημά της, μένοντας μὲ τὸ μπικίνι της καί βουτῶντας στήν πισίνα τοῦ ξενοδοχείου πού ἐργάζεται, κάθε φορὰ πού βγαίνει μὲ τὸν δίσκο γε μᾶτο γιά νά σερβίρῃ τούς πε λάτες της λουομένους καί μή. Κι' ἴσως ἡ ἐμφάνισί της νὰ τούς δροσίζῃ περισσότερο κι' ἀπό τὰ ἀναψυκτικά πού τούς σερβίρει...

ΚΑΙΝΟΥΡΓΗ ΑΥΤΟΚΙΝΗΤΑ
FIAT - SIMCA - SEAT
POLSKI - ZASTAVA
CITROEN - DAIHATSU
LANCIA - WARTBURG
AUTOBIANCHI
ΜΕΤΑΧΕΙΡΙΣΜΕΝΑ
ΠΑΝΤΟΣ ΤΥΠΟΥ ΚΑΙ ΜΑΡΚΑΣ
ΑΓΟΡΑΙ
ΠΑΝΤΟΣ ΑΥΤΟΚΙΝΗΤΟΥ ΤΟΙΣ ΜΕΤΡΗΤΟΙΣ
ΑΝΤΑΛΛΑΓΑΙ
ΠΑΝΤΟΣ ΑΥΤΟΚΙΝΗΤΟΥ ΜΕ ΟΙΑΝΔΗΠΟΤΕ ΜΑΡΚΑΝ ΕΙΣ ΚΑΙΝΟΥΡΓΗ
ΜΟΤΟΠΟΔΗΛΑΤΑ-ΜΟΤΟΣΥΚΛΕΤΤΑΙ
KAWASAKI - TRIUMPH- DUCATI
NSU — CHORDA — YAMAHA
Α. ΚΟΥΤΣΟΛΙΑΣ
ΓΡΑΦΕΙΑ — ΕΚΘΕΣΕΙΣ
ΑΓ. ΑΝΔΡΕΟΥ 156 - ΤΣΑΜΑΔΟΥ
ΤΗΛ. 321532—321773-324911
ΠΑΤΡΑΙ

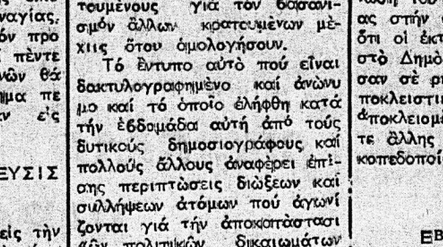

OPEL - FIAT - POLSKI - SEAT - LADA
AUTOBIANCHI - LANCIA - ZASTAVA
DAIHATSU και
SITROEN - CIMOS - MI 8 ΚΑΙ ΦΟΡΤΗΓΑ
ΑΓΡΟΤΙΚΑ — ΕΠΙΒΑΤΙΚΑ
ΜΕΤΑΧΕΙΡΙΣΜΕΝΑ ΠΑΝΤΟΣ ΤΥΠΟΥ
Ἀνταλλαγαί τῶν παλαιῶν σας μέ καινουργῆ
Γ. ΙΩΑΝ. ΓΚΟΛΦΙΝΟΠΟΥΛΟΥ
ΑΓΙΟΥ ΑΝΔΡΕΟΥ 134 ΠΑΤΡΑΙ ΤΗΛ. 325—076

"Ενα σύγχρονο
ἀριστούργημα
ΕΠΤΑ ΑΣΤΕΡΩΝ
ΑΧΑΪΑ-CLAUSS
ὁ καρπὸς ἑκατὸ ἐτῶν
πείρας στὴν τέχνη
τῆς ἀποστάξεως.
ΑΧΑΪΑ
CLAUSS
ΑΧΑΪΑ CLAUSS ΟΙΝΟΠΟΙΗΤΙΚΗ Α.Ε. • ΑΠΟ ΤΟ 1861 • ΤΑΧ. ΘΥΡ. 35, ΠΑΤΡΑΙ • ΤΗΛ. 325051-
Ἐπισκεφθῆτε τὰς ἐγκαταστάσεις – Εἴσοδος ἐλευθέρα – Δοκιμὴ Οἴνων Δωρεά