ΣΑΒΒΑΤΟΝ
12
ΙΟΥΛΙΟΥ 1975
Πρόκλου καὶ Ἱλαρίου μ
ΕΤΟΣ 6ον ΑΡ ΦΥΛΛΟΥ 1779
ΤΙΜΗ ΦΥΛΛΟΥ ΔΡΑΧ 5
ΓΡΑΦΕΙΑ — ΤΥΠΟΓΡΑΦΕΙΑ
ΦΙΛΟΠΟΙΜΕΝΟΣ 27
ΤΗΛ. 277 384 275 352

ΗΜΕΡΗΣΙΟΣ ΚΗΡΥΞ ΠΑΤΡΩΝ

ΑΝ ΚΑΙ ΧΡΕΙΑΖΕΤΑΙ ΣΥΝΕΧΗΣ ΕΠΑΓΡΥΠΝΗΣΙΣ ΤΟΥ ΣΤΡΑΤΟΥ

Ο ΕΛΛΗΝΙΚΟΣ ΛΑΟΣ ΔΥΝΑΤΑΙ ΝΑ ΑΙΣΘΑΝΕΤΑΙ ΑΣΦΑΛΗΣ

ΔΗΛΩΣΕΙΣ ΤΟΥ κ. ΚΑΡΑΜΑΝΛΗ ΔΙΑ ΤΑΣ ΑΠΕΡΓΙΑΣ

ΑΘΗΝΑΙ — Ὑπὸ τὴν προεδρίαν τοῦ πρωθυπουργοῦ κ. Καραμανλῆ συνεδρίασε τὴν μεσημβρίαν εἰς τὴν αἴθουσαν τῆς παλαιᾶς Γερουσίας ἡ Κοινοβουλευτικὴ ὁμὰς τῆς Νέας Δημοκρατίας.

Ἡ συνεδρίασις ἐκράτησε μέχρι τὴν 1 30 μ.μ. ὡμίλησεν ὁ κ. Καραμανλῆς, ὁ ὁποῖος προέβη εἰς ἐκτενεῖς ἀνασκόπησιν τῆς ἐσωτερικῆς καὶ ἐξωτερικῆς καταστάσεως εἰς ὅλους τοὺς τομεῖς, καὶ καθώρισε τὴν κατευθυντήριους γραμμὴν διὰ τὴν δραστηριότητα τοῦ κόμματος ὕστερα ἀπὸ τὴν ὁλοκλήρωσιν τῆς πρώτης φάσεως τῆς πολιτειακῆς ἀναδιοργανώσεως.

Ὁ κ. Καραμανλῆς ἐτόνισεν εἰς τὴν ὁμιλίαν του ὅτι τὸ ἔργον τῆς Κυβερνήσεως ὑπῆρξε πολυσχιδές, ἡ δὲ χώρα κατὰ τὴν πτῶσιν τῆς δικτατορίας δὲν ἐβυθίσθη εἰς τὴν ἀναρχίαν καὶ τὸν ἐμφύλιον σπαραγμόν. Εἰς τὸ πρῶτον στάδιον ὑπῆρξαν πολλοὶ καὶ σοβαροὶ κίνδυνοι οἱ ὁποῖοι ἀντιμετωπίσθησαν.

Περαιτέρω ὑπενθύμισεν ὅτι διεξήχθησαν τρεῖς ἀδιάβλητοι ἐκλογαὶ καὶ ὅτι κατηρτίσθη ἐντὸς πέντε μηνῶν ἕνα προσδευτικὸν Σύνταγμα τὸ ὁποῖον ὄχι μόνον ἀντεστάθη εἰς τὰς ἀνάγκας τῆς ἐποχῆς μας, ἀλλὰ καὶ τὰς συνθήκας τοῦ τόπου μας. Σύνταγμα τὸ ὁποῖον δύναται νὰ ἀποτελέσῃ ὑπόδειγμα καὶ διὰ πολλὰς ξένας χώρας. Τὰ ἐπιτεύγματα αὐτὰ ἐπιτρέπουν εἰς τὴν Κυβέρνησιν καὶ τὸ Κράτος καὶ τὴν Ἑλλάδα νὰ εἶναι ὑπερήφανοι διότι μὲ τὴν ἐπιδεικθεῖσαν ὡριμότητα ἐπετεύχθη ὄχι μόνον νὰ ἀποφευχθοῦν αἱ περιπέτειαι τὰς ὁποίας ὑπεστησαν ἄλλαι χῶραι, ἀλλὰ καὶ νὰ ἐδραιωθῇ κατὰ τρόπον ἀσφαλῆ καὶ ἀναλλοίωτον μία ὑγιὴς δημοκρατία.

ΑΙ ΚΥΡΩΣΕΙΣ

Περαιτέρω ὁ κ. Καραμανλῆς εἶπεν, ὅτι εἰς τὸν τομέα τῶν κυρώσεων ἡ Κυβέρνησις ἀπηλλάγη ἀπὸ αἰσθήματα μισαλλοδοξίας καὶ ἠκολούθησεν τὴν πολιτικήν του μέτρου. Δι' οἰκονομικαὶ κυρώσεις ἐπεβλήθησαν εἰς μεγάλην ἔκτασιν ὄχι ἀπὸ πνεῦμα ἐκδικήσεως, ἀλλὰ διὰ νὰ ἀποκατασταθῇ ἡ νομιμότης. Ὅσον ἀφορᾷ τὰς ποινικὰς κυρώσεις, ἡ Κυβέρνησις τὰς ἐνεπιστεύθη εἰς τὴν Δικαιοσύνην ὅπως ἐπιβάλλεται εἰς κάθε Δημοκρατίαν. Εἰς ἄλλας χώρας, ἂν καὶ ἐδοκιμάσθησαν περισσότερον ἀπὸ τὴν δικτατορίαν δὲν ἐπεβλήθησαν κἂν ποινικαὶ κυρώσεις, ἐνῶ εἰς τὴν Ἑλλάδα οἱ ὑπεύθυνοι εὑρίσκονται εἰς τὰς φυλακάς. Χωρὶς νὰ παρασύρεται ἀπὸ ἐκείνους (Γ Μαῦρος) οἱ ὁποῖοι ἐμφανίζονται ὀψιμα ὀπαδοί των ὑπερβολῶν, ἡ κυβέρνησις ἔπραξε τὸ καθῆκον της εἰς τὸ ἀκέραιον καὶ μὲ τὰς δίκας τῶν ὑπευθύνων θὰ γραφῇ ὁ ἐπίλογος τῆς ἑπταετοῦς τυραννίας.

ΕΞΩΤΕΡΙΚΗ ΠΟΛΙΤΙΚΗ

Ἀναφερόμενος εἰς τὴν Ἐξωτερικὴν πολιτικήν, ὁ κ. Καραμανλῆς εἶπεν ὅτι καὶ αὕτη ἐπιτυγχάνει καὶ δή μίαν περίοδον ἐντάσεως τῶν σχέσεων μὲ τὴν Τουρκίαν. Ὁ κ. Καραμανλῆς ὑπεγράμμισεν ὅτι παρὰ τὰς προσπαθείας τῆς Ἑλλάδος, καὶ παρὰ μετριοπαθῆ πολιτικήν της, ἡ Τουρκία δὲν φαίνεται διατεθειμένη, ἢ δὲν μπορεῖ νὰ προχωρήσῃ εἰς διάλογον γιὰ εἰρηνικὸν διακανονισμὸν τῶν διαφορῶν. Εἶναι συνεπῶς ἀνάγκη νὰ ἀγρυπνᾷ ἡ Ἑλλάς.

Εἰς τὸ σημεῖον αὐτὸ ὁ κ. Καραμανλῆς ἐτόνισεν, ὅτι μὲ τὴν ἀκολουθηθεῖσα πολιτικὴν καὶ τὰς θυσίας εἰς τὰς ὁποίας ὑπεβλήθη ἡ χώρα μπορεῖ νὰ αἰσθάνεται ἀσφαλής καὶ ὅτι αἱ ἔνοπλοι δυνάμεις της ποὺ ἔχουν ξαναβρῇ τὴν συμπνοιαν καὶ τὴν πειθαρχίαν των ἔχουν ὄχι μόνον ὑψηλὸν φρόνημα, ἀλλὰ καὶ εἶναι ἀρτιώτατα ἐξοπλισμέναι.

Η ΟΙΚΟΝΟΜΙΑ

Περαιτέρω ὁ κ. Καραμανλῆς ἀνεφέρθη εἰς τὰς δυσχερείας λόγω κακῆς κληρονομιᾶς ἐκ τῆς 7ετίας καὶ τὰς διεθνοῦς ὑφέσεως, αἱ ὁποῖαι δυσχεραίνουν αὐξάνονται λόγω τῆς ἀνάγκης νὰ ἐνισχύσωμεν τὴν ἀμυντικήν μας ἱκανότητα. Ἀλλὰ αὐξάνουν ἐπίσης ἀπὸ τὸ γεγονὸς ὅτι τὸν τελευταῖον καιρὸν προβάλλονται ἀπὸ διάφορες πλευρὰς ἀξιώσεις αἱ ὁποῖαι ἂν ἱκανοποιηθοῦν θὰ ὁδηγήσουν ἀσφαλῶς τὴν οἰκονομίαν σὲ χρεωκοπίαν.

Εἶμαι βέβαιος εἶπεν ὁ κ. Καραμανλῆς ὅτι αἱ ἡμέραι αἱ δυσχέρειαι θὰ ὑπερνικηθοῦν καὶ ὅτι ἡ οἰκονομία μας μπορεῖ νὰ βρῇ καὶ πάλιν τὴν ἀνοδικήν πορείαν της μὲ δύο ὅμως προϋποθέσεις. Ὅτι θὰ συγκρατήσωμεν τὶς ἀνάγκες μας καὶ ὅτι θὰ ἐντείνουμε τὶς προσπάθειές μας.

ΑΙ ΑΠΕΡΓΙΑΙ

Ἀναφερόμενος εἰς τὰς ἀπεργιακὰς ἐκδηλώσεις πολλαί ἀπὸ τὰς ὁποίας, εἶπε, εἶναι τελείως ἀδικαιολόγητοι καὶ τεῖναν νὰ πάρουν τὸν χαρακτῆρα μόδας, ὁ κ. Καραμανλῆς ἐτόνισεν, ὅτι πέρα ἀπὸ τὰ ἀδικαιολόγητα αἰτήματα ἀκόμη καὶ ὅταν τὰ αἰτήματα εἶναι δικαιολογημένα πρέπει νὰ γνωρίζουν οἱ Ἕλληνες ὅτι τὰ αἰτήματα αὐτὰ δὲν εἶναι δυνατὸν νὰ ἱκανοποιοῦνται καὶ ὅταν θέτουν εἰς κίνδυνον τὴν οἰκονομικὴν ἀντοχὴν τῆς χώρας, ὅταν μαλιστα αἱ ἀπεργίαι ποὺ δὶα ταράσσουν τὴν ὁμαλὴ ἐξέλιξη τῆς οἰκονομίας συνοδεύεται καὶ ἀπὸ ἀναρχικὲς ἐκδηλώσεις κινδύνει ἡ ὁμαλὴ δημοκρατικὴ ἐξέλιξη τῆς πολιτικῆς μας ζωῆς. Εἶναι καιρὸς νὰ τερματισθῇ ἡ κοινωνικὴ αὐτὴ ἀταραξία καὶ εἶναι καιρός, ὅσοι διαδραματίζουν κάποιο ρόλο στὴ δημοσία ζωή, κόμματα δουλευτὲς ἀρχηγοί, Τύπος νὰ συνειδητοποιήσουν τοὺς κινδύνους οἱ ὁποῖοι μπορεῖ νὰ προκύψουν καὶ γιὰ τὴν οἰκονομίαν μας καὶ γιὰ τὴν ἐλευθερίαν μας ἂν ἡ κοινωνικὴ αὐτὴ ἀναταραχὴ δὲν ἀναχαιτισθῇ.

Ἔχομεν καθῆκον ὅλοι νὰ ἀποθαρρύνωμεν ἀποφασιστικῶς τὶς ἐκδηλώσεις αὐτὲς καὶ ἂν τὸ καθῆκον αὐτὸ δὲν τὸ ἀντιλαμβάνονται ἐκεῖνοι ποὺ ὑποκινοῦν τὴ ἀναταραχὴν, θὰ πρέπει νὰ τὸ ἀναλογισθοῦν οἱ πολλοί. Θὰ πρέπει λοιπὸν νὰ ἀντιληφθῇ ἡ πλειοψηφία τοῦ κάθε κλάδου, ὅτι πρὶν ὑποχρεωθῇ τὸ Κράτος νὰ ἐπέμβῃ γιὰ νὰ προστατεύσῃ τὴν οἰκονομίαν τῆς χώρας καὶ τὴν δημοσίαν τάξη ὀφείλουν οἱ ἴδιοι νὰ ἀντιδράσουν, νὰ ἀπομονώσουν τὶς μειοψηφίες αὐτὲς γιὰ νὰ προστατεύσουν μαζὶ μὲ τὰ συμφέροντα τῆς χώρας καὶ τὰ ἰδικά τους συμφέροντα.

Ἐπίκαιρα

ΤΟ ΠΕΡΙΒΑΛΛΟΝ

Ἔχομεν ἀναφερθῆ τὰς τελευταίας ἡμέρας πολλάκις εἰς τὴν Ἐπιτροπὴν Προστασίας Περιβάλλοντος Νομοῦ Ἀχαΐας, ἀλλὰ θὰ πρέπει νὰ σταμείωσωμεν κάτι, τὸ ὁποῖον μόλις προσφάτως ἐπληροφορήθημεν. Ὅτι δηλαδὴ ἡ Ἐπιτροπὴ αὐτὴ συνεστήθη μὲ πρωτοβουλίαν ἰδιωτῶν καὶ ὅτι οὐδόλως ἐκπροσωπεῖται εἰς αὐτὴν, οὔτε ὁ Δῆμος, οὔτε τὸ Κράτος. Καὶ ναὶ μὲν τὸ γεγονὸς εἶναι ὁπωσδήποτε εὐχάριστον, διότι ἡ ὕπαρξις ἐπιτροπῆς ἐξ ἰδιωτῶν, μαρτυρεῖ περὶ τοῦ ὅτι οἱ Ἕλληνες πολῖται συνειδητοποιοῦν ἤδη τοὺς κινδύνους οἱ ὁποῖοι ἀπειλοῦν τὸν ἄνθρωπον, πλὴν ὅμως θὰ πρέπει νὰ ὑπογραμμισθῇ ὅτι καὶ μία ἀκόμη ἐπιτροπὴ ὑπὸ τὴν προεδρείαν τοῦ Δημάρχου διὰ τὴν περιοχὴν τοῦ Δήμου, ἢ καὶ εὐρύτερον τοῦ Νομοῦ εἶναι καὶ ἀπαραίτητος καὶ κατεπείγουσα.

Καὶ εἶναι περίεργον ὅτι δὲν ἔχει ἀπὸ μακροῦ συνιστηθῆ ὁ θεντος ὅτι ἡ καταστροφὴ τοῦ περιβάλλοντος εἰς Πάτρας καὶ τὸν Νομὸν ὁλόκληρον, ἔχει ἀπὸ μακροῦ ἐπίσης ἀρχίσει.

ΣΠΟΥΔΗ

Ἀπὸ τὰς χθεσινὰς ἐφημερίδας:

«Ἡ Πανελλήνιος Ἕνωσις Γονέων «Χριστιανικὴ Ἀγωγὴ» δι' ἐπιστολῆς της πρὸς τὸν «Ἐλεύθερον Κόσμον» διαμαρτύρεται διὰ τὰς «ἀκαρακτηρίστους ἀπαιτήσεις» τῆς ἐπιτροπῆς ἐξετάσεως τῶν ὑποψηφίων σπουδαστριῶν τῆς Παιδαγωγικῆς Ἀκαδημίας Πατρῶν. Τὸ περιστατικὸν, ἀναφέρεται εἰς τὴν ἐπιστολὴν, μαζὶ μὲ ἄλλας «πρωτοβουλίας» τοῦ ὑπουργείου Παιδείας ὡς πρὸς τὴν ἀγωγὴν τῶν μαθητῶν, ἀποτελοῦν ἐκδηλώσεις μιᾶς τακτικῆς, ἡ ὁποία θὰ ἀποβῇ καταστρεπτικὴ διὰ τὴν νεότητα. Συνιστᾶται τέλος ὅπως οἱ ἀρμόδιοι τοῦ ὑπουργείου, ἐπιληφθοῦν τῆς ἀγωγῆς τῶν μαθητῶν, βάσει τῶν δοκιμασμένων ἀρχῶν τοῦ χριστιανισμοῦ».

Ἂς μᾶς συγχωρῇ πολὺ ἡ Πανελλήνιος Ἕνωσις Γονέων, ἀλλὰ θὰ πρέπει νὰ τῆς εἴπωμεν ὅτι ἡ ἀνωτέρω διαμαρτυρία τῆ στερεῖται σοβαρότητος.

Δι' ἕνα καὶ μόνον ἀλλὰ σημαντικὸν λόγον, Διότι θὰ ἔπρεπε πρὶν ἢ λάβῃ οἱανδήποτε θέσιν, νὰ ἀναμείνῃ τὸ πόρισμα τῆς ἀνακρίσεως τὴν ὁποίαν διεξάγει ἀνώτατος ἐκπαιδευτικὸς λειτουργὸς ἐπὸ τῆς Ἐκπαιδεύσεως. Καὶ ὅταν ὀργανώσεις ὡς ἡ ΠΕΓ διαπράττουν τόσον χονδροειδῆ λάθη ἀντιλαμβάνεται τις πόσα ἄλλα θὰ γίνωνται εἰς ἄλλους τομεῖς. Λυπούμεθα εἰλικρινῶς.

Η ΡΕΝΩ — ΠΕΖΩ

Ἐξ ἀρμοδίας πηγῆς ἀνεκοινώθησαν χθὲς τὰ ἑξῆς:

«Ἐννέα συμβάσεις τῆς ἑπταετίας ποὺ εἶχαν ἐπικυρωθῆ κατὰ καιροὺς, καὶ διὰ τὰς ὁποίας ἔχει ἤδη διενεργηθῆ προκαταρκτικὴ διοικητικὸς ἔλεγχος, παραπέμπονται εἰς ἔλεγχον διακαστικοῦ λειτουργοῦ, σύμφωνα μὲ τὴν ἀπὸ 25 Ἰανουαρίου ἐ.ἔ. πρωθυπουργικὴν ἀπόφασιν. Μεταξὺ αὐτῶν περιλαμβάνεται καὶ ἡ συναφθεῖσα τὴν 27η Ἰουλίου 1971 σύμβασις μεταξὺ Δημοσίου καὶ «ΠΕΖΩ — ΡΕΝΩ» διὰ τὴν δημιουργίαν βιομηχανίας αὐτοκινήτων εἰς τὸν Βόλον».

Καὶ τὶ μὲν πρόκειται νὰ προκύψῃ ἀπὸ τὴν τοιαύτην ἔρευναν δὲν γνωρίζομεν. Ὁπωσδήποτε ὅμως θεωροῦμεν χρέος νὰ ὑπενθυμίσωμεν ἐκεῖνο τὸ ὁποῖον καὶ ἄλλοτε πλειστάκις ἐσημειώσαμεν εἰς τὸ παρελθόν. Ὅτι δηλαδὴ ἐπιθυμία τῶν Γάλλων ἁρμοδίων ἦτο ὅπως ἡ αὐτοκινητοβιομηχανία ἐγκατασταθῇ εἰς Πάτρας. καὶ ὄχι εἰς Βόλον τοῦτο δὲ ὀφείλεται διὰ συναισθηματικοὺς, ἀλλὰ δι' οὐσιαστικοὺς λόγους σωστικοῦ συμφέροντος τῆς Βιομηχανίας, ἐκπροσωποῦσι τῆς ὁποίας εἶχον ἐπὶ τούτῳ ἀφιχθῆ εἰς Πάτρας. Εἴχομεν δὲ τὴν πληροφορίαν αὐτὴν τότε ἀπὸ τὴν τότε ἁρμοδιωτέραν πηγήν.

Ταῦτα ἵνα ἐξετασθῆ κατὰ πόσον ἡ τελικὴ ἀπόφασις διὰ τὴν ἐπιλογὴν τοῦ χώρου ἐγκαταστάσεως τῆς βιομηχανίας ἐλήφθη μὲ κριτήρια ἐπιχειρηματικὰ ἢ τοπικιστικὰ τίς οἶδε ἐνεργείαις ποίου παράγοντος τῆς Δικτατορίας.

ΟΙ ΑΙΩΝΙΟΙ

Ἡ κ. Ἀνθὴ Ὀδυσσέως περιγράφουσα τὰς ἐντυπώσεις της ἀπὸ πρόσφατον ταξείδιόν της εἰς τὴν Βουλγαρίαν, ἔγραψε μεταξὺ ἄλλων, ὅτι εἰς τὴν χώραν αὐτὴν οἱ ἀμελεῖς φοιτηταὶ τιμωροῦνται μὲ ὑποχρεωτικὴν ἐργασίαν εἰς βιομηχανίας! Ἀλήθεια ἄμως εἰς τὴν ἡμετέραν χώραν πῶς ἀντιμετωπίζονται αἱ τοιαῦται περιπτώσεις; Καὶ πῶς ἄραγε βλέπουν τὸ θέμα οἱ ἡμέτεροι φοιτηταί;

Εἶναι σωστὸ νὰ ἐξαναγκάζεται ἕνας φοιτητὴς εἰς ὑποχρεωτικὴν ἐργασίαν; Καὶ ἂν ὄχι (διότι ἡ Ἑλλὰς δὲν σηκώνει κάτι τέτοια) πῶς ἄραγε θὰ πρέπει νὰ ἀντιμετωπίζονται οἱ λεγόμενοι «αἰώνιοι φοιτηταί;»

ΣΟΦΟΚΛΗΣ ΠΡΟΣ ΜΙΑΝ

Ἀνεγράφη τὰς τελευταίας ἡμέρας ὅτι ἡ ἄρνησις δεκάδων ὑποψηφίων σπουδαστριῶν τοῦ Διδασκαλικοῦ Κλάδου νὰ ἐμφανισθοῦν γυμνοστηθοι ἐνώπιον ἐπιτροπῆς, ἀποτελεῖ ἀπόδειξιν τοῦ ὅτι παρὰ τὰ ὅσα λέγονται περὶ ἐξελίξεων εἰς τὸν τομέα τῆς ἠθικῆς συμπεριφορᾶς, ἐν τούτοις πολλαὶ νεάνιδες διατηροῦν τὸ ἦθος καὶ τὸ αἴσθημα τῆς ἐντροπῆς. Καὶ ἂν μὲν οὕτω συνέβησαν τὰ πράγματα οἱ ταῦτα συμπεραίνοντες ὀρθῶς σκέπτονται. Ἀντιλαμβάνονται ὅμως ἄραγε ὅτι ταῦτα γιραφόντες χωρὶς νὰ τὸ θέλουν, γίνονται οἱ ἴδιοι ὑβρισταὶ τῶν σπουδαστριῶν, δοθέντος ὅτι τὰ περὶ ἀρνήσεως δρακάδων νεανίδων νὰ ἐμφανισθοῦν γυμναὶ ἐνώπιον ἐπιτροπῆς εἶναι παραμυθία τῆς Χαλιμᾶς, ἀφοῦ ἐπὶ συνόλου 3000 ἐξετασθεισῶν κατὰ τὴν τελευταίαν πενταετίαν οὐδὲν ἐπεισόδιον ἐδημιουργήθη; Ἤγουν ἀντιλαμβάνονται ὅτι ἐν τῇ προσπαθείᾳ των νὰ ἐξάρουν τὴν σεμνότητα τῶν νεανίδων, τὰς ἐξέθεσαν ἀνεπανορθώτως;

ΕΠΙΣΤΟΛΑΙ

Κύριε Διευθυντά,

Σᾶς γνωρίζομεν τὴν κατωτέρω περίπτωσι μας καὶ ζητοῦμεν τὴν ἐνίσχυσιν τῆς ἐγκρίτου ἐφημερίδος σας ὥστε κάποτε ἐπί τέλους νὰ δικαιωθοῦμε.

Ἀπὸ 5ετίας ἡ Τριάντειος Σχολὴ παρὰ τὴν 347)1961 ἀπόφασιν τοῦ Νομικοῦ Συμβουλίου τοῦ Κράτους ποὺ ἰσχύει εἰς τὴν Ἐργατικὴν Νομοθεσίαν καὶ ἡ ὁποία πάλι περιλαμβάνεται εἰς τὸ ὑπ' ἀριθμ. 45944!)2439)30 — 12— 74 ἔγγραφον τοῦ Ὑπουργείου Ἀπασχολήσεως δὲν δίνει εἰς τοὺς 30 ἐργαζομένους τοῦ Διδακτικοῦ Προσωπικοῦ τὸ ἐπιδόμα ἀδείας, παρ' ὅλας τὰς αἰτήσεις μας εἰς τὴν Σχολήν.

Ἐπειδὴ πιστεύομεν ὅτι ἡ Διοίκησις τῆς Τριαντείου Σχολῆς δὲν εἶναι δυνατὸν νὰ γνωρίζῃ αὐτὸ τὸ γεγονὸς καὶ νὰ μὴ θέλῃ νὰ ἐφαρμόσῃ τὴν Ἐργατικὴ Νομοθεσία εἰς βάρος τῶν εἰς τὴν Σχολὴν ἐργαζομένων παρακαλοῦμεν νὰ ἐρευνηθῇ, ποῖοι εἶναι οἱ οὐσιαστικῶς ἐκ τῶν παρασκηνίων ὑπεύθυνοι ποὺ ρυθμίζουν εἰς τὴν Σχολὴν αὐτὰ τὰ πράγματα μὲ ἀποτέλεσμα νὰ ταλαιπωρούμεθα ἐπὶ πέντε ἔτη μέχρι σήμερον καὶ νὰ στερούμεθα τῆς ἀμοιβῆς τῆς ἐργασίας μας.

Ἐρωτῶμεν τελικῶς: Μὴ πως πρέπει νὰ καταφύγωμεν εἰς τὰ Δικαστήρια;

Εὐχαριστοῦμεν διὰ τὴν φιλοξενίαν.

ΜΕΛΗ τοῦ διδακτικοῦ προσωπικοῦ.

ΕΞΕΔΟΘΗ ΒΟΥΛΕΥΜΑ ΤΟΥ ΔΙΑΡ. ΣΤΡΑΤΟΔΙΚΕΙΟΥ

ΠΑΡΑΠΕΜΠΟΝΤΑΙ 32 ΒΑΣΑΝΙΣΤΑΙ ΤΗΣ Ε. Σ. Α.

ΔΙΑ ΚΑΤΑΧΡΗΣΙΝ ΕΞΟΥΣΙΑΣ, ΒΙΑΙΟΠΡΑΓΙΑΣ, ΣΩΜΑΤΙΚΑΣ ΒΛΑΒΑΣ Κ.Λ.Π.

ΑΘΗΝΑΙ 11 — Περατωθείσης τῆς ἀνακρίσεως κατ' ἀξιωματικῶν καὶ ὁπλιτῶν τῆς ΕΣΑ τὴν ὁποίαν διεξήγαγε ὁ Ταγματάρχης Παν. Μορφωπὸς κατόπιν πρωτοβουλίας τοῦ ἐπιτρόπου τοῦ διαρκοῦς Στρατοδικείου Ἀθηνῶν ἐξεδόθη τὸ ὑπ' ἀριθμ 587) 10—7—75 βούλευμα τοῦ ἀνωτέρου Στρατοδικείου

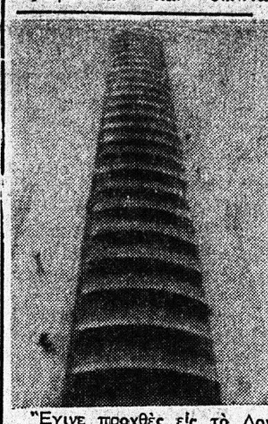

Διὰ τοῦ βουλεύματος παραπέμπονται 32 στρατιωτικοί ἤτοι 14 ἀξιωματικοί καὶ 18 τὸν ὁπλίται τῆς ΕΣΑ, κατηγορούμενοι διὰ κατάχρησιν ἐξουσίας διαπομπεύσεις κατ' ἀνωτέρων, ἐξυβρίσεις ἀνωτέρων, ἁπλᾶς, ἐπικινδύνους καὶ βαρείας σωματικὰς βλάβας, παραβάσεις καθήκοντος, ἠθικὰς αὐτουργίας καὶ συνεργείας εἰς τὰ ἀνωτέρω ἐγκλήματα.

Παρατείνεται ἡ φυλάκισις τῶν ἐ.ἀ. ἀξιωματικῶν Θεοφιλογιαννάκου, Χατζηζήση, Σπανοῦ, Τσαλλα καὶ τῶν τέως ὁπλιτῶν τῆς ΕΣΑ Πέτρου, Ἀγγελῆ, Καΐνιχ Δεμερτζίδη, Καμπανελ

Διατάσσεται ἡ σύλληψις καὶ προφυλάκισις τοῦ ταγματάρχου Πετσιλᾶ Φωτίου

Ἐκ τῶν ἀξιωματικῶν παραπέμπονται οἱ: Ν. Χατζηζήσης, Θ. Θεοφιλογιαννάκος, Ἀνοίστ. Σπανὸς, Θεὸφ Οἰκονόμου, Γ. Τσάλτας, Δημ. Ἀντωνόπουλας. Μιχ. Κουλουμβάκης, Ἠλ. Νικολόπουλος, Δημ. Παπαχαραλάμπους. Δημ. Κόφας, Παῦλος Διαμαντόπουλος, Ἀνδρ Γεωργίου Πέτρος Γκόρος καὶ Φωτ. Γεταλᾶς

Ἐκ τῶν ὁπλιτῶν παραπέμπονται οἱ: Μιχ. Πέτρου, Ι. Ἀγγελῆς, Ν. Καΐνιχ, Εὐάγγελος (Σερίφης) Δεμερτζίδης. Δημ. Σταμπολίδης, Ἠρ. Μπλιώνας, Μιχ. Μπότης, Χρ. Γκουντεβᾶς Νεκτ Μακρυγιάννης, Δημ. Λίτσας, Στυλ. Σουγιούτζογλου, Σπυ. Γιούλης, Ἀνθ. Μουρατίδης Ἀν. Μπαρλιᾶς, Γεωργ. Σταράκης, Γεωργιος Καμπανάς, Ἀλεξ. Λαβράνος καὶ Χριστ. Μογιάνας

Ἐγνώσθη ὅτι ἡ δίκη τῶν ἀνωτέρω κατηγορουμένων ὡς βασανιστῶν προσδιωρίσθη διὰ τὴν 7ην Αὐγούστου

Ὅπως προκύπτει ἀπὸ τὴν πρότασιν τοῦ ἐπιτρόπου ποὺ ἔγιμε δεκτὴ ἀπὸ τὸ Δικαστικὸν Συμβούλιον ὀλίγον μετὰ τὸ πραξικόπημα τῆς 21ης Ἀπριλίου 1967 οἱ κατηγορούμενοι τὴν ἐξουσίαν ἀπεφάσισαν ἐκ τῶν πραγμάτων, μίαν καθαρῶς διὰ τὰς ἀνάγκας τοῦ Στρατοῦ ὑφιστάμενην στρατιωτικὴν εἰδικότητα (ἄρθρον 2 Ν 1746)51 τὴν τῆς Ἑλληνικῆς στρατιωτικῆς Ἀστυνομίας (ΕΣΑ) νὰ τὴν μεταπρέψουν εἰς στρατιωτικὸν σῶμα (εἰς τὴν οὐσίαν) ἀφ' ἑνὸς προσωπικῆς ἀσφαλείας, ἀφ' ἑτέρου, διώξεως, παρακολουθήσεως συλλήψεως, ἀνακρίσεως καὶ φυλακίσεως, οὐχὶ ἁπλῶς τῶν ἀντιφρονούντων, ἀλλὰ παντὸς, ἔστω καὶ κατὰ φαντασίαν ὑποψίας ὑπόπτου πολίτου ἢ στρατιωτικοῦ (διότι, πρὸς — πικράν ἔστω — παρηγορίαν τῶν κατὰ τὴν ἑπταετίαν κακοποιηθέντων καὶ ταλαιπωρηθέντων πολιτῶν εἰς τὰ στρατιωτικὰ πειθαρχεῖα τῆς ΕΣΑ — πρέπει νὰ λεχθῇ — τὰ αὐτὰ τουλάχιστον ὑπέστησαν πλεῖστοι ὅσοι στρατιωτικοί, οἵτινες ἐθεωρήθησαν ὡς ἐπικίνδυνοι διὰ τὸ καθεστὼς

Ὁ ἀποφασίσας — ἀγνῶ στὸν ποῖος — τοῦτο, εἶχεν εἰς τὴν διάθεσίν του ἕναν νόμον, ἰσχύοντα ἀπὸ τοῦ ἔτους 1951, τὸν 1746, τὰ 12 ἄρθρα τοῦ ὁποίου ἦσαν τοσοῦτον ρητὰ ὡς πρὸς τὴν ἀποσπολὴν καὶ τὰς ἁρμοδιότητας καὶ εὐχερῆ εἰς τὴν ἐρμηνείαν, ὥστε ἐπὶ 17 ἔτη νὰ μὴ παραιστῇ ἀνάγκη ἐκδόσεως τοῦ κατὰ τὸ ἄρθρον 5 προβλεπομένου κανονισμοῦ «πρὸς ἐκπλήρωσιν τῆς ἐν ἄρθρῳ 1 ἀποστολῆς»

Ὁ συλλαμβανόμενος δι' ὑπηρεσιακοῦ αὐτοκινήτου, φέροντας πινακίδας ἰδιωτικοῦ τοιούτου, ὡδηγεῖτο ἀρχικῶς εἰς τὸν διοικητὴν ὅστις, ἐναλάσσων τὴν πειθὼ πρὸς τὸν ἐκφοβισμὸν προσπάθει νὰ συλλέξῃ τὰς πρώτας πληροφορίας ἐν συνεχείᾳ ἐνεκλείετο εἰς κελίον. Ὁ διοικητὴς ὡρίζε ζεύγος συνήθως «ἀνακριτῶν» ἢ ἕναν σπανιώτερον οἱτινες προσπάθουν νὰ ἀποσπάσουν ὁμολογίας ἢ καταθέσεις ἀπὸ τὸν κρατούμενον

Οὕτως, ἀφ' οὗ τοῦ ἐδίδετο ἡ ἀπὸ χάρτου, καὶ στυλὸ διαρκείας. ἐκαλεῖτο κατ' ἀρχὴν, ὅπως μόνος ἐξιστορήσῃ τὴν δρᾶσιν του καὶ κατὸ δῶσῃ τοὺς συνενόχους του. «Τὰ γραπτὰ» παρελαμβάνοντο ὑπὸ τῶν «ἀνακριτῶν» οἵτινες τὰ ἔθετον ὑπ' ὄψιν τοῦ Διοντοῦ

Ὁ Διοικητὴς ἀξιολογοῦσε τὰ μέχρις στιγμῆς ἀπαρτελέσματα καὶ καθώριζε ἐὰν ὁ κρατούμενος θὰ ἀπελύετο, θὰ μετεφέρετο εἰς ἄλλας φυλακὰς ἢ ἐὰν θὰ ἐσυνεχίζετο ἡ ἀνάκρισις του

Κατὰ τὸν μάρτυρα Μανιατέα, ἡ κακοποίησις προηγεῖτο τῆς «συγγραφῆς» καὶ ὡς χαρακτηριστικῶς ἀναφέρει αὐτὸς ὁ κρατούμενος εἴτε ἔγραφε εἴτε ὄχι ἐκακοποιεῖτο, ἐὰν μὲν ἔγραφε διὰ νὰ γράψῃ περισσότερα, ἐὰν

ΣΥΝΕΧΕΙΑ εἰς τὴν ὅην σελ

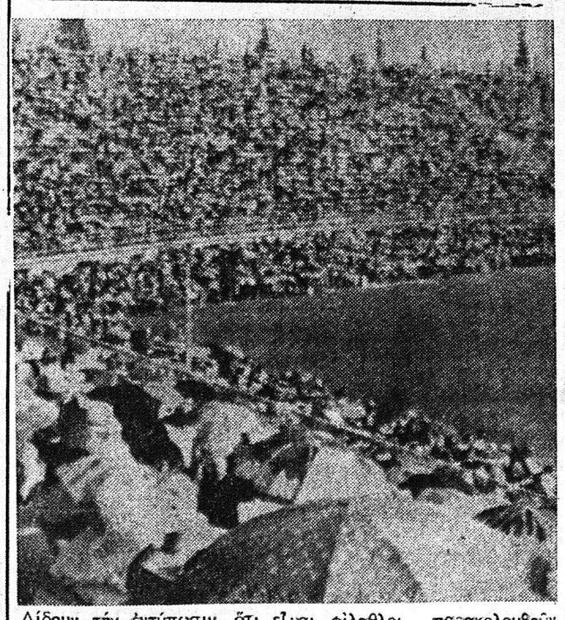

Δίδουν τὴν ἐντύπωσιν, ὅτι εἶναι φίλαθλοι παρακολουθοῦντες ποδοσφαιρικὴν συνάντησιν. Ἄλλωστε περὶ τοῦ γηπέδου τῆς Ριζουπόλεως πρόκειται, Ἐν τούτοις τὸ μέγαθος δὲν εἶναι φίλαθλοι ἀλλὰ ὀπαδοὶ τοῦ Ἰεχωβᾶ, οἱ ὁποῖοι πραγματοποιοῦν ἐφαρμοστικὴν ἐκδήλωσιν ἡ ὁποία θὸ λήξῃ αὔριον Κυριακὴν μὲ θαυμαστὴν μουσικὴν, ὕμνους, προσευχὰς ὁμιλίας κλπ.

ΜΕΤΑΞΥ ΣΟΒΑΡΟΥ ΚΑΙ ΑΣΤΕΙΟΥ

ΚΑΤ' ΕΥΘΕΙΑΝ ΕΙΣ ΤΟ ΚΑΛΑΘΙ!

Ἐδῶ καὶ κάμποσο καιρὸ, μὲ ἐπεσκέφθησαν μιὰ ἐπιτροπὴ. Ἤθελε νὰ τὴν βοηθήσω μὲ τὶς γνωριμίες μου ποὺ νόμιζε ὅτι εἶχα στὴν ἐπίλυση ἑνὸς δίκαιου θέματος.

Στὴν ἀρχὴ μὲ τάραξε στὰ μούσια. Μέχρι ποὺ μοῦ εἶπε ὅτι ξεπερνάω τὸν Ἀρχιδάμο στὸ γράψιμο καὶ ὅτι τὶ ἐγώ, τὶ ὁ Χαιμινγουαὶη τὸ ἴδιο κάνει. Κοτσάνες δηλαδὴ στὸν κῦβο ποὺ δὲν τρωγόσαντε, καὶ τίς ὁποῖες φύλαξα ἀπὸ συρτάρι μου γιὰ ὥρα ἀνάγκης.

Ἐπέμενε ὅμως καὶ τὶ νὰ κάνω, ἀναγκάστηκα νὰ ὑποχωρήσω.

—Καλὰ βρὲ παιδὰ τούς λέω ἔχετε κάνει καμμιὰ ἐνέργεια μέχρι τώρα;

—Πὶ ι ι, ἤταν ἡ ἀπάντησι. Ἐνεργειάρες νὰ δῆς. Καὶ στὸ βουλευτὴ τὸ εἴπαμε καὶ τὸ ξανάπαμε.

—Καὶ λοιπὸν λεβέντες μου;

—Στὸ «λοιπὸν» βρισκόμαστε ἀκόμη κύριε Λέηζερ καὶ θὰ βρισκάμαστε, ἂν