ΤΕΤΑΡΤΗ
6
ΑΥΓΟΥΣΤΟΥ 1975
Μεταμόρφωσις τοῦ Σωτῆρος

ΕΤΟΣ 6ο ΑΡ ΦΥΛΛΟΥ 1800
ΤΙΜΗ ΦΥΛΛΟΥ ΔΡΑΧ 5
ΓΡΑΦΕΙΑ — ΤΥΠΟΓΡΑΦΕΙΑ
ΦΙΛΟΠΟΙΜΕΝΟΣ 27
ΤΗΛ. 277 384 275 352

ΗΜΕΡΗΣΙΟΣ ΚΗΡΥΞ ΠΑΤΡΩΝ

ΕΚΚΡΕΜΟΤΗΤΑΣ ΑΦΗΝΕΙ Η ΥΠΗΡΕΣΙΑ ΟΙΚΙΣΜΟΥ

ΤΟ ΘΕΜΑ ΤΩΝ ΣΤΟΩΝ ΕΙΣ ΧΕΙΡΑΣ ΤΟΥ ΔΗΜΟΥ

Ἐγράφομεν χθὲς ὅτι ὡς ἀπὸ ἔγγραφον τῆς Ὑπηρεσίας Οἰκισμοῦ τοῦ Ὑπουργείου Δημοσίων Ἔργων ὑπὸ ἡμερομηνίαν 15 Μαΐου 1975 προκύπτει, δημιουργεῖται ἤδη νέον τεράστιον οἰκονομικὸν πρόβλημα διὰ τοὺς ἰδιοκτήτας οἰκοδομῶν κατὰ μῆκος ἑπτὰ ὁδῶν τῆς πόλεως (Κορίνθου, Ἁγίου Νικολάου Ἑρμοῦ, Κανακάρη, Κολοκοτρώνη, Γερμανοῦ καὶ Μπουκαούρη) δοθέντος ὅτι δημιουργοῦνται προϋποθέσεις νὰ κληθοῦν οὗτοι ἀργὰ ἢ γρήγορα νὰ πληρώσουν εἰς τὸν Δῆμον τὴν ἀξίαν τοῦ πεζοδρομίου ὕπερθεν τοῦ ὁποίου ἀνήγειρον τὴν οἰκοδομήν των.

Τοῦτο δὲ διὰ τὸν λόγον ὅτι ἀποτελεῖ ἄποψιν τῆς Ὑπηρεσίας Οἰκισμοῦ προκύπτουσης ἀπὸ τὸ Β.Δ. τοῦ 1969 ὅτι ἡ μὲν διαμορφωθεῖσα κατάστασις ἀναγνωρίζεται ὡς νόμιμος, πλὴν ὅμως ὁ χῶρος τοῦ πεζοδρομίου θὰ προσκυρωθῇ τῶρα εἰς τοὺς ἰδιοκτήτας, ἤτοι θὰ κληθοῦν οὗτοι νὰ πληρώσουν εἰς τὸν Δῆμον τὴν ἀξίαν του.

★

Εἰς τὰ ἀνωτέρω θὰ πρέπει νὰ προστεθῇ ὅμως ὅτι μόνη ἡ ἀναγνώρισις της «μορφωθείσης καταστάσεως» (δηλαδὴ ἡ ἀνέγερσις τῶν οἰκοδομῶν ὑπεράνω τοῦ πεζοδρομίου καὶ οὐχὶ εἰς βάρος τῶν οἰκοπέδων, ὡς γίνεται μέ τας νέας στοὰς (Μαιζῶνος, Ρήγα Φερραίου, Ἁγίου Ἀνδρέου Καρόλου κλπ.) δὲν ἀρκεῖ διὰ νὰ ἀκολουθήσῃ ἡ διαδικασία τῆς προσκυρώσεως. Διὰ νὰ γίνῃ τοῦτο, πρέπει ὁ Δῆμος Πατρέων νὰ τροποποιήσῃ τὸ Σχέδιον Πόλεως, δηλαδὴ νὰ μεταθέσῃ τὴν οἰκοδομικὴν γραμμὴν ἀπὸ τὸ βάθος τῆς στοᾶς πρὸς τὴν ἄκρην του πεζοδρομίου, μὲχρι δηλαδὴ τοῦ καταστρώματος τῆς ὁδοῦ καὶ δι' ὅλα αὐτὰ νὰ ἐκδοθῇ Προεδρικὸν Διάταγμα ποὺ νὰ τὰ νομιμοποιῇ καὶ νὰ τὰ διασφαλίζει.

★

Ἐρωτᾶται ὅθεν: Θὰ προχωρήσῃ ὁ Δῆμος εἰς τὴν κίνησιν τῆς διαδικασίας αὐτῆς ἀπὸ τὴν ὁποίαν θὰ εἰσπραχθῇ μετὰ βεβαιότητος δεκάδας ἑκατομμυρίων;

Ἀλλέως πως: Εἶναι δικαίωμα τοῦ Δήμου νάμὴ κινήσῃ τὴν διαδικασίαν αὐτὴν τῆς τρροποιήσεως τοῦ Σχεδίου καὶ τῆς προσκυρώσεως;

★

Ἡ ἀπάντησις εἶναι: «Ὄχι, ὁ Δῆμος ὑποχρεοῦται νὰ προχωρήσῃ εἰς τὴν μετάθεσιν τῆς οἰκοδομικῆς γραμμῆς καὶ τοῦτο διότι διὰ τοῦ Β.Δ. τοῦ 1969 ἀνεγνωρίσθη ὡς νόμιμος κατάστασις ἡ ἤδη διαμορφωθεῖσα μετὰ τὴν ἀνέγερσιν τῶν οἰκοδομῶν ὑπεράνω τοῦ πεζοδρομίου. Δὲν ἔχει δηλαδὴ τὸ δικαίωμα νὰ ἐπιλέξῃ. Θὰ εὑρεθῇ δέ λίαν συντόμως εἰς τὴν δύσκολον θέσιν νὰ λάβῃ τὰ νόμιμα μέτρα ὅταν τὸ Πολεοδομικὸν Γραφεῖον, βάσει τῆς ἐντολῆς τήν ὁποίαν ἔλαβεν ἐγγράφως τὴν 15ην παρελθόντος Μαΐου 1975 θὰ παύσῃ νὰ χορηγῇ ἀδείας οἰκοδομῶν μὲ στοὰς εἰς τὰς ἑπτὰ ὁδούς, ἀν προηγουμένως δὲν προσκομίζεται βεβαίωσις τοῦ Δήμου, ὅτι ὁ ἰδιοκτήτης κατέβαλεν εἰς τὸν Δῆμον τὴν ἀξίαν τοῦ οἰκοπέδου.

★

Ταῦτα δὲ ἐν ὄψει καὶ τοῦ ὅτι ἅπαξ καὶ τὸ Ὑπουργεῖον Δημοσίων Ἔργων θεωρεῖ ὅτι τὸ πεζοδρόμιον εἶναι ἰδιοκτησία τοῦ Δήμου δὲν δύναται οὔτε καὶ αὐτὸ νὰ εἴπῃ ἐν δεχομένως ὅτι χαρίζει τὸ πεζοδρόμιον εἰς τοὺς ἰδιοκτήτας τῶν οἰκοπέδων. Διότι καὶ τὸ παλαιὸν καὶ τὸ νέον Σύνταγμα ἀπαγορεύει κάτι τέτοιο

★

Ἐρωτάται λοιπόν; Τί θὰ πράξῃ ὁ Δῆμος; Ποίαν θέσιν πρέπει νὰ λάβῃ;

Ἡ ἀπάντησις δὲν εἶναι εὔκολος δοθέντος ὅτι τὸ πρόβλημα ἀφορᾶ δεκάδας ἑκατομμυρίων. Ὁπωσδήποτε ὅμως θὰ πρέπει νὰ μελετηθῇ κατεπειγόντως πρὶν τὰ προβλήματα συσσωρευθοῦν.

Πρέπει π.χ. νὰ ξεκαθαρισθῇ τὸ θέμα ὥστε νὰ καταστάλαξῃ καὶ τὸ Ὑπουργεῖον εἰς ἀπόψεις. Πρέπει δηλαδὴ νὰ ἀπαντήσῃ ΔΗΜΟΣΙΑ πρὸς τούς δημότας ἰδιοκτήτας τί αὐτὸ πιστεύει διὰ τὰ πεζοδρόμια, ὅπου εἶναι αἱ στοαί. Εἶναι τοῦ Δήμου ἢ τῶν ἰδιοκτητῶν; Βεβαίως ἀφοῦ ὁ μιλεῖ ἤδη δι' ἐγγράφων περὶ Προσκυρώσεων, τοῦτο σημαίνει ὅτι θεωρεῖ τὰ πεζοδρόμια ὡς ἀνήκοντα εἰς τὸν Δῆμον. Ἀλλὰ ἀφοῦ οὕτω πως δέχεται τὴν διαμορφωθεῖσαν κατάστασιν καὶ συνεπῶς καὶ τὴν μετάθεσιν τῆς οἰκοδομικῆς γραμμῆς, διατί σταματᾶ ἐκεῖ καὶ δὲν προχωρεῖ πρὸς τὴν ὁριστικὴν λύσιν;

Καί λύσις μὲν εἶναι νὰ δοθῇ ἡ τάξη τὴν προσκύρωσιν (μέσω τοῦ Δήμου Πατρέων) ἀλλὰ λύσεις ἴσως ὑπάρχουν καὶ ἄλλαι πολλαί.

★

Π.χ. εἶναι φανερὸν ὅτι ἂν ὑπάρξῃ ἀπόφασις νὰ πληρωθῇ ἡ ἀξία τῶν πεζοδρομίων θὰ πρέπει νὰ ληφθῇ ὑπ' ὄψιν ὅτι ναὶ μὲν οἱ ἰδιοκτῆται ὠφελήθησαν διότι ἔκτισαν ὑπεράνω αὐτοῦ ἀλλὰ τὸ πεζοδρόμιον παρέμεινε πεζοδρόμιον καὶ δι' αὐτοῦ ἐξυπηρετοῦνται οἱ ἰδιοκτῆται, ἀλλὰ καὶ τὸ κοινωνικὸν σύνολον. Τοῦ το σημαίνει ὅτι ἀπὸ τὴν ἀξίαν τοῦ ἐμβαδοῦ τοῦ πεζοδρομίου θὰ πρέπει νὰ ἀφαιρῇ ται ἕνα ποσοστὸν ἐν ὀνόματι τοῦ ὅτι ὁ χῶρος παραμένει κοινόχρηστος.

Ὡς γνωστὸν, ὅπου τώρα δημιουργοῦνται νέαι στοαὶ αὗται γίνονται εἰς βάρος τῶν οἰκοπέδων, οἱ δὲ ἰδιοκτῆται εἰς ἀντάλλαγμα τοῦ χώρου ποὺ χάνουν εἰς τὸ ἰσόγειον λαμβάνουν τὸ δικαίωμα νὰ κατλύπτουν τὸ οἰκόπεδον κατὰ 50ο περισσότερον καὶ ἄλλα τινά.

★

Ἐν ὄψει τῶν ἀνωτέρω, εἶναι φανερὸν ὅτι τὸ μέγα πρόβλημα ἐδημιουργήθη καὶ ὅτι ὑπεύθυνοι διὰ τὴν λύσιν του εἶναι καὶ τὸ Ὑπουργεῖον καὶ ὁ Δῆμος Πατρέων, οἱ ὁποῖοι ἐὰν δὲν δώσουν λύσιν οἱανδήποτε ἀλλὰ διατηρήσουν τὴν σημερινὴν ἐκκρεμότητα θὰ εὑρίσκωνται ἐν παρανομίᾳ.

Στιγμιότυπον ἀπὸ τὴν δίκην τῶν πρωταιτίων. Ἀριστερὰ ὁ κατηγορουμενος κ. Παπαδόπουλος. Δεξιὰ ὁ κ. Καρύβας ὁ ὁποῖος κατέθεσεν, ὅτι δὲν μετέσχε τῆς κινήσεως τὴν πρωΐαν τῆς 21ης Ἀπριλίου διότι εὑρίσκετο εἰς τὴν Σχολὴν Ἐθνικῆς Ἀμύνης ὅπου ἐφοίτα

ΕΤΟΙΜΗ ΔΙ' ΟΛΑ ΤΑ ΕΝΔΕΧΟΜΕΝΑ ΑΠΟΦΑΣΙΣΤΙΚΗΣ ΙΣΧΥΟΣ

Η ΕΛΛΗΝΙΚΗ ΠΟΛΕΜΙΚΗ ΜΗΧΑΝΗ

ΑΘΗΝΑΙ— Σχετικὰ μὲ τὰ ἀποτελέσματα τοῦ ταξιδίου τοῦ κ. Πρωθυπουργοῦ στὸ Ἑλσίνκι διπλωματικοὶ παρατηρηταὶ τῶν Ἀθηνῶν ἔλεγον χθὲς τὸ βράδυ ὅτι:

Εἶναι ἀναμφισβήτητο ὅτι τὸ Κυπριακὸ προωθήθη σὲ λίαν ἱκανοποιητικὸ σημεῖο. Καὶ ἡ Τουρκία ἀπεμονώθη κατὰ τρόπο πράγματι ἐντυπωσιακό.

Ἀπὸ τὴν ἄλλη πλευρὰ ὅμως ἐπιβάλλεται νὰ εἴμαστε προσεκτικοί. Διότι τὸ ἀδιέξοδο στὸ ὁποῖο ἔχει βρεθῆ ἡ Ἄγκυρα εἶναι ἐνδεχόμενο νὰ τήν σπρώξῃ εἰς κάποια ἔκρηξιν ἀπελπισίας, εἰς μίαν σπασμωδικὴν ἐνέργειαν.

Αὐτό, ὅμως, ἀκριβῶς ἔχει ληφθῆ ὑπ' ὄψιν ἀπὸ τὴν Ἑλληνικὴν κυβέρνησιν, ἡ ὁποία ἔχει λάβει πλὴν τῶν ἐνδεικνυομένων μέτρων διὰ τὴν ἀποτελεσματικὴν ἀντιμετώπισιν μιᾶς τοιαύτης σπασμωδικῆς ἐνεργείας.

Ὑπενθυμίζεται ἐπὶ τοῦ προκειμένου ὅτι μόλις πρὸ 10ημέρου ὁ ὑπουργὸς Ἐθνικῆς Ἀμύνης κ. Ἀβέρωφ ἐδήλωσεν ὅτι:

Αὐτὴν τὴν στιγμὴν, ἡ Ἑλλὰς διαθέτει μιὰ ἀποφασιστικὴς ἰσχὺος πολεμικὴν μηχανήν, ἡ ὁποία εἶναι ἱκανὴ νὰ τσακίσῃ ὁποιοδήποτε βέβηλο χέρι θὰ τολμοῦσε νὰ ἀγγίξῃ τὸ ἐθνικὸν μας ἔδαφος.

ΑΠΟΦΑΣΕΙΣ ΤΟΥ Κ. ΝΟΜΑΡΧΟΥ

ΝΕΑΙ ΠΙΣΤΩΣΕΙΣ ΔΙ' ΕΡΓΑ ΕΙΣ ΤΟΝ ΝΟΜΟΝ ΑΧΑΪΑΣ

Τὴν 4ην τρέχοντος μηνὸς συνῆλθεν ὑπὸ τὴν Προεδρίαν τοῦ Νομάρχου κ. Κ. Παπαδλασοπούλου τὸ Διοικητικὸν Συμβούλιον τοῦ Νομαρχιακοῦ Ταμείου Ἀχαΐας καί ἐνέκρινε τάς κάτωθι πιστώσεις:

Κλειτορίας: Βελτίωσις ὑδρεύσεως δρχ. 37.000, Θερίανοῦ: Βελτίωσις φρεάτος δρχ. 40.000, Ἐρυμανθείας: Ἐξυγίανσις ὑδραγωγείου δρχ. 38 000 Μαμουσιᾶς: Ἀποπεράτωσις ὑδραγωγείου δρχ. 30.000 Ἐλαιοχωρίου: Καλλ. Πηγῶν ὑδρεύσεως δρχ. 45.000

Ἀνέγερσις Γυμνασίου Θηλέων Πατρῶν δρχ. 1.200.000,

Ἀνέγερσις Σφαγείων Καλαβρύτων δρχ 1.000.000

Ἐπισκευή καί συντήρησις ὁδῶν: Κλάους — Κρήνης δρχ 500.000, Καλαβρύτων —Βρωσθαίνης — Διακοπτοῦ δρχ. 470.000, Αἰγείρας — Χουσανθίου δρχ. 400.000

Ἐπισκευῆς χειμμάρου Καλαμαμούτη δρχ. 735.000.

Δι' ἐπισκευὴν ὁδῶν: Ἁγίου Γεωργίου — Ρίου, Ἁγίου Βλασιτίκων καί Μεσορρουγίου ἀνὰ 40.000 δρχ., Μανεσίου — Καλαβρ. καί Λεχουρίου ἀνά 35.000 δρχ., Ἀναστάσεως, Μιντιλογλίου, Δεμεστίχων, Ἄνω Βλασίας, Σελιανιτίκων καί Κρινοφύτων, ἀνὰ 30.000 δρχ., Λεοντίου, Θέας, Σαλμεγίκου καί Πλανητέρου, ἀνά 25.000 δραχ., Φωσταίνης Μυρόβρυσης, Βασιλικοῦ καί Ἱσώματος ἀνὰ 20.000 δραχ., Κανδάλου καί Προφ. Ἠλιοῦ ἀνά 15.000 δρχ.

Διά διάνοιξιν ὁδοῦ ἀπό Κλειτορίας πρός Τουρλάδα δρχ. 40.000. Δι' ἐπισκευὴν ἀσφαλτικοῦ τάπητος ὁδοῦ Τεμένης — Βαλιμητίκων δρχ. 40.0000.—

ΟΠΛΑ ΕΙΣ ΤΗΝ ΤΟΥΡΚΙΑΝ ΑΠΟ Ν. ΒΙΕΤΝΑΜ

ΚΩΝ)ΠΟΛΗ — Ἡ Τουρκία θὰ προμηθευθῇ ὅπλα ἀπό τὸ Βιετνάμ; Τὸ ἐνδεχόμενο αὐτὸ τὸ ἀντιμετωπίζει ἡ ἐφημερίδα «Γκιοῦν Ἀϊντίν», ἡ ὁποία γράφει ὅτι ἡ περίπτωση τῆς προμηθείας ἀμερικανικῶν ὅπλων (περιλαμβανομένων καί πολεμικῶν πλοίων), ἀπό αὐτά ποὺ περιήλθαν στὴν κατοχὴ τοῦ Βιετνάμ συζητεῖται στά παρασκήνια τῆς τουρκικῆς πρωτευούσης.

ΣΥΝΤΑΡΑΚΤΙΚΗ Η ΚΑΤΑΘΕΣΙΣ Κ. Α. ΠΑΠΑΝΔΡΕΟΥ

ΑΙ ΗΠΑ ΩΡΓΑΝΩΣΑΝ ΤΟ ΠΡΑΞΙΚΟΠΗΜΑ

ΟΙ ΚΑΤΗΓΟΡΟΥΜΕΝΟΙ ΑΠΛΩΣ ΤΟ ΕΞΕΤΕΛΕΣΑΝ

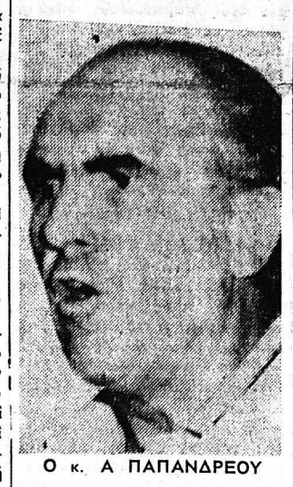

Ο κ. Α ΠΑΠΑΝΔΡΕΟΥ

ΑΘΗΝΑΙ 5 — «Ἦσαν ὄργανα τοῦ ΝΑΤΟ καί τῆς ΣΙΑ αἱ πραξικοπηματίες. Τὸ Κυπριακό δὲν εἶναι ἄσχετο με τὸ πραξικόπημα τῆς 21ης Ἀπριλίου 1967».

Ὁ ἀρχηγὸς τοῦ ΠΑΣΟΚ κ. Ἀνδρέας Παπανδρέου, μάρτυς κατηγορίας εἰς τὴν δίκην τῶν πρωταιτίων διά τό πραξικόπημα τῆς 21ης Ἀπριλίου, κατέθεσε χθὲς εἰς τό Πενταμελὲς Ἐφετεῖον Ἀθηνῶν καί κατηγγειλε τούς κατηγορουμένους ὡς «Ἀνθρώπους — ὄργανα ξένων ὑπηρεσιῶν»

Κατά τὴν διάρκειαν τῆς χθεσινῆς πρωϊνῆς συνεδριάσεως τοῦ Πενταμελοῦς Ἐφετείου, Πρῶτος κατέθεσε ὁ κ. Θ. Γεωργόπουλος, ταγματάρχης — Διοικητής διαβιβάσεων εἰς το Γ΄ Σῶμα Στρατοῦ

Ἐν συνεχεία ἐκλήθη ὁ κ. Ἀνδρέας Παπανδρέου, ὁ ὁποῖος ἀφοῦ ἀνεφέρθη εἰς τάς συνθήκας τῆς συλλήψεώς του ἀπό ἔνοπλους ἀξιωματικούς κατέθεσε ὅτι οἱ κατηγορούμενοι ἦσαν ὄργανα τοῦ ΝΑΤΟ καί τῆς ΣΙΑ

Ἐν συνεχεία κατέθεσεν ὁ κ. Στ. Στεφανόπουλος, ὁ ὁποῖος μεταξύ ἄλλων εἶπε ὅ τι: Πιστεύει ὅτι δὲν ὑπήρχεν κίνδυνος Κομμουνιστικός, ὑπῆρχε ὅμως ἀναρχικὸς τοιοῦτος.

Ἀκολούθως ἐκλήθη πρὸς ἐξέτασιν ὁ μάρτυς κατηγορίας κ. Σπ. Θεοτόκης ὁ ὁποῖος εἶπεν ὅτι, οἱ πραξικοπηματίαι στηρίχθηκαν εἰς τὴν ἀπάτην διά νά στεφθοῦν ὑπό ἐπιτυχίας αἱ ἐνέργειαί των

— Μετά ἐξεφωνήθησαν τά ὀνόματα τῶν μαρτύρων κατηγορίας κ.κ. Δ. Παπασπύρου καί Κ. Μητσοτάκη, οἱ ὁποῖοι ἀπουσιάζουν. Κατόπιν τούτου καί περί ὥραν 1.30΄ μ.μ. ἡ σύνεδρίασις διεκόπη διά σήμερον τὴν 9ην π.μ. ὁ τότε θά ἐξετασθοῦν κατά σειρὰν οἱ μάρτυρες κατηγορίας κ.κ. Δημ. Μπίτσιος, Ἰω. Ἀλευρᾶς, Κ. Τσολακας, Μιχ. Παπακωνσταντίνου, Δημ. Παραλικας, Ἀλεξ. Παπατέρπος, Νικ. Παπανικολάου. καί Γ. Κουμανακος.

Ο κ. Θ. ΓΕΩΡΓΟΠΟΥΛΟΣ

Εἰς τὴν ἀρχὴ τῆς συνεδριάσεως ἐκλήθη καί κατέθεσε ὁ μάρτυς κατηγορίας κ. Γεωργόπουλος, ὁ ὁποῖος εἶπε ὅτι ὅταν βοήθησε καί ὁ ἴδιος εἰς τὴν ἐφαρμογὴν τοῦ σχεδίου «Προμηθεύς» δὲν ἐγνώριζε σὲ τί ἀπέβλεπε τοῦτο.

Ο κ. Α. ΠΑΠΑΝΔΡΕΟΥ

Μετά ταῦτα προσῆλθε καί κατέθεσε ὁ κ. Ἀνδρέας Παπανδρέου, ὁ ὁποῖος στὴν ἀρχή ἀνεφέρθη εἰς τὴν πρώτη νύκτα τοῦ πραξικοπήματος καί εἰς τάς λεπτομερείας τῆς συλλήψεώς του. Ἤμουν βέβαιος, Κύριε Πρόεδρε, εἶπε ὅτι ἐκείνη τὴν νύκτα ἐπρόκειτο νά δολοφονηθῶ ἢ νά ἐκτελεσθῶ. Ὅταν ἤλθαν νά μὲ

ΣΥΝΕΧΕΙΑ εἰς τὴν ὅην σελ

ΕΠΙ ΔΙΖΩΝΙΚΗΣ ΒΑΣΕΩΣ ΚΑΙ ΜΕ ΕΚΑΤΕΡΟΘΕΝ ΥΠΟΧΩΡΗΣΕΙΣ

ΤΟ ΚΥΠΡΙΑΚΟΝ ΕΧΕΙ ΟΥΣΙΑΣΤΙΚΩΣ ΕΠΙΛΥΘΗ

ΑΘΗΝΑΙ — Αἱ φῆμαι περὶ τοῦ ὅτι ἔχει ἤδη δοθῆ παρασκηνιακῶς λύσις εἰς τὸ Κυπριακὸν θέμα καὶ αἱ ὁποῖαι ἐκυκλοφόρουν βασικῶς μετὰ ξὺ τῶν διπλωματικῶν παρατηρητῶν τῆς κυπριακῆς πρωτευούσης, ἐνισχύθησαν ἤδη καὶ ἀπὸ τὰς δηλώσεις εἰς τὰς ὁποίας προέβη ὁ Τουρκοκύπριος ἡγέτης κ. Ρ. Ντενκτάς, εἰς τὴν Ἄγκυραν ὅπου εὑρίσκετο προχθές.

Κατὰ τὸν κ. Ντενκτὰς «τὸ Κυπριακὸν ἔφθασε ἤδη εἰς σπουδαῖον στάδιον ποὺ θὰ πρέπει νὰ ἔχῃ θετικὰ ἀποτελέσματα».

Ἐξηγῶν τὴν αἰσιοδοξίαν του ὁ κ. Ντενκτὰς εἶπεν ὅτι εἶναι πλέον «γεγονὸς ἀποδεκτὸν ὅτι οἱ Τοῦρκοι θὰ ἔχουν τὴν ἰδικήν των διοίκησιν καὶ ἀσφάλειαν εἰς μίαν περιοχήν. Καὶ κατέληξεν: «Μὲ τὸν τρόπον αὐτὸν αἱ δύο ἐθνικαὶ κοινότητες αἱ ὁποῖαι ζοῦν εἰς δύο περιοχὰς τῆς Κυπριακῆς Δημοκρατίας, πρέπει νὰ εὕρουν τρόπον ζωῆς καὶ συνεργασίας εἰς ὅλους τοὺς τομεῖς ὡς γείτονες, φίλοι καὶ ἀδελφοί. Μπορεῖ αὐτὸ νὰ φαίνεται ὄνειρον μακρινὸν, ἀλλὰ μπορεῖ νὰ γίνῃ πολὺ συντόμως μία πραγματικότης».

Πολιτικοὶ παρατηρηταὶ σχολιάζοντες τὰς δηλώσεις Ντενκτὰς ἔλεγον ὅτι εἶναι φανερὸν πὼς τὸ Κυπριακὸν ἐχει οὐσιαστικῶς ἐπιλυθῆ καὶ δὲν μένει παρὰ ἡ τυπικὴ ἀναγνώρισις τῆς νέας καταστάσεως. Ὑπεγράμμιζαν μάλιστα ὅτι αἱ δηλώσεις τοῦ Τουρκοκύπριου ἡγέτου ἀποκαλύπτουν τὰς παραχωρήσεις ποὺ ἐγένοντο καὶ ἀπὸ τὰς δύο πλευράς κατὰ τὴν τρίτην φάσιν τῶν διακοινοτικῶν καὶ ποὺ ἐπιτρέπουν τώρα αἰσιοδοξίαν. Συγκεκριμένως: Ἡ ἑλληνικὴ πλευρὰ φαίνεται ὅτι συγκατένευσε πλέον ὁριστικῶς εἰς τὴν διζωνικὴν, ἐνῶ οἱ Τουρκοκύπριοι προέβησαν εἰς ὑποχωρήσεις εἰς τὸ θέμα τῆς κεντρικῆς κυβερνήσεως. Χαρακτηριστικὸν εἶναι ὅτι ὁ κ. Ντενκτὰς ὁμιλεῖ διὰ πρώτην φορὰν περὶ ἑνιαίας Κυπριακῆς Δημοκρατίας καὶ ἀναφέρεται εἰς τὸ μέχρι σήμερον ἀποκαλούμενον ὁμόσπονδον τουρκοκυπριακὸν κράτος ὡς «ἐθνικὴ κοινότης».

ΑΠΑΝΤΗΣΙΣ ΚΛΗΡΙΔΗ

Ὁ κ. Κληρίδης μὲ τὴν σειράν του προέβη εἰς ἀντεπίθεσιν τῶν ἐπικριτῶν του καὶ ἐδήλωσε ὅτι ὁ χειρισμὸς τοῦ Κυπριακοῦ ἐκ μέρους του εἰς τὴν Βιέννην ἔγινε μὲ βάσιν τὰς ὁδηγίας ποὺ τοῦ ἔδωσε ὁ πρόεδρος Μακάριος καθὼς καὶ τὸ ὑπουργικὸν καὶ ἐθνικὸν συμβούλιον.

Τέλος καθ' ὅσον ἀφορᾶ τὴν πρωτοβουλία ποὺ ἀνέλαβε ἡ ΕΟΚ γιὰ μεσολάβησι στὸ Κυπριακὸ, οἱ ἴδιοι ἴδιοι πρωταγωνιστεῖ, ἐτόνισαν ὅτι ἀπὸ ἑλληνικῆς πλευρᾶς εἶναι λίαν εὐπρόσδεκτη. Διότι:

Ἡ ΕΟΚ δύναται πράγματι νὰ ἀσκήσῃ ἰσχυρὴ πίεσι ἐπὶ τῆς Τουρκίας, ἡ ὁποία ἔχει ἀνάγκη τώρα τῆς Εὐρωπαϊκῆς χώρας—μετὰ τὸ κόψιμο τῆς ἀμερικανικῆς βοηθείας.

Ἐὰν πάλι ἀποτύχῃ ἡ πρωτοβουλία τῆς ΕΟΚ τότε θὰ ἐπιβεβαιωθῇ γιὰ μιὰ ἀκόμη φορὰ ἡ κακὴ πίστις καὶ ἡ ἀρνητικὴ στάσις τῆς Τουρκίας, πρᾶγμα ποὺ θὰ ἐντείνῃ.

ΛΟΝΔΙΝΟΝ Τὸ Μπί Μπί Σί, εἰς τὴν Ἑλληνικὴν ἐκπομπήν του, μετέδωσε πληροφορίας Τουρκικῶν κύκλων τῆς Ἀγκύρας, κατά τάς ὁποίας εἰς τὴν Βιέννην ἐπετεύχθη ἐπίσημος μυστικὴ συμφωνία μεταξύ τῶν ἐκπροσώπων τῶν δύο κοινοτήτων τῆς Κύπρου, βάσει τῆς ὁποίας οἱ Ἑλληνοκύπριοι θὰ δεχθοῦν διζωνικὴν ὁμοσπονδίαν, ἐφ' ὅσον οἱ Τοῦρκοι διατηρήσουν μόνον τὸ 25ο τοῦ ἑδάφους τῆς Κύπρου ἐναντι τοῦ κατεχομένου σήμερον ὑπ' αὐτῶν 40ο τοῦ ἑδάφους τῆς Κύπρου.

ΔΙΑ ΤΗΝ Β ΦΑΣΙΝ ΜΕΣΗΜΒΡΙΝΗΣ

ΕΔΗΜΟΣΙΕΥΘΗ ΔΙΑΤΑΓΜΑ ΔΙΑ ΤΟ ΣΧΕΔΙΟΝ ΠΟΛΕΩΣ

Ὡς ἀνεκοινώθη ἁρμοδίως ὑπεγράφη τὸ σχετικὸν Προεδρικὸν Διάταγμα περὶ ἐπεκτάσεως τοῦ σχεδίου τῆς Πόλεως, κατὰ τὴν Β΄ φάσιν τῆς μεσημβρινῆς πλευρᾶς ἡ ὁποία περιλαμβάνει τὰς περιοχὰς Ἐγλυκάδος — Μπεγουλακίου —Κουκούλι —καὶ Λάγγουρα

Κατόπιν τῶν ἀνωτέρω ἀπομένει ἡ προώθησις τῆς ἐκδόσεως Προεδρικοῦ Διατάγματος καὶ διὰ τὴν ἐπέκτασιν τοῦ σχεδίου πόλεως εἰς τὴν Β΄ φάσιν τῆς βορεινῆς πλευρᾶς διὰ τὴν ὁποίαν ἔχει προωθηθῆ ἀρκούντως ἡ σχετική διαδικασία.

Η Κ. ΧΡΙΣΤΙΝΑ ΕΙΣ ΤΗΝ ΡΩΜΗΝ

ΡΩΜΗ 5 (ΑΠΕ) Ἡ πολυεκατομμυριοῦχος ἐφοπλιστὴς κ. Χριστίνα Ὠνάση — Ἀνδρεάδη καί ὁ σύζυγός της κ Ἀλέξανδρος Ἀνδρεάδης διέρχονται μέρος τοῦ μυστικοῦ μηνύος τοῦ μέλιτος εἰς τὴν Ρώμη.

Ἡ ἐφημερίς «Μεσσατζέρο» δημοσιεύει δύο φωτογραφίας τοῦ ζεύγους τήν στιγμὴν πού κάνει ψώνια εἰς τὴν κοσμικὴν ὁδὸν Κοντότι, κοντὰ εἰς τάς Ἱσπανικάς κλίμακας.

Ἡ κ. Ὠνάση — Ἀνδρεάδη ἔδειξε ἐνωχλημένη διότι ἀνεγνωρίσθη. Ἀμέσως τὸ ζεύγος ἀπεμακρύνθη μὲ τὴν «Ρόλλς Ρόϋς» καί ἐχάθη πρὸς ἄγνωστον κατεύθυνσιν.

ΜΕΤΑΞΥ ΣΟΒΑΡΟΥ ΚΑΙ ΑΣΤΕΙΟΥ

Η ΕΙΣΠΡΑΞΙΣ ΤΩΝ ΤΕΛΩΝ!

Εἶδα προχθὲς στὸ δρόμο, ἕνα κουρελῆ φτωχόγερο νὰ κουβαλαη στὴν κυρμένη πλάτη του ἕνα κασόνι γεμάτο χαρτιά, νὰ σταματᾶ κάθε τόσο νὰ χτυπᾶη τὶς πόρτες τῶν σπιτιῶν καὶ τσοὺπ—τσοὺπ νὰ ρίχνῃ ἀπὸ ἕνα κάτω ἀπὸ αὐτές.

Τὶ νὰ μοιράζῃ τοῦτος ὁ προκομένος γεροξοῦρας εἶπα μέσα μου καί ἐπειδή μὲ ἔτρωγε ἡ περιέργεια τὸν πλησίασα, τὸν χάϊδεψα στὴν πλάτη καὶ τὸν ρώτησα:

—Γέρο, τοῦ λέω, γειὰ χαρά σου. Δέν μοῦ λές, τὶ μοιράζεις μὲ τόση ἐπιμέλεια καὶ τόση φροντίδα;

Προκηρύξεις ἢ διαφημίσεις γιὰ κάνα φάρμακα γιὰ κάλους;

Γύρισε ὁ γεράκος νὰ μοῦ ἀπαντήσῃ κι' ἀμέσως τὸν ἀγνώρισα. Ἤταν ὁ γερο—Δῆμος μας, γνωστὸς σὲ ὅλες τὶς συνοικίες ἂν καὶ τώρα τελευταῖα κοντεύουμε νὰ τὸν ξεχάσουμε γιατὶ ὁ φουκαρᾶς σχεδὸν μᾶς ἐγκατέλειψε καὶ δὲν μᾶς ἐπισκέπτεται ἀφοῦ οὔτε τὰ εἰσιτήρια τοῦ λεωφορεῖου δὲν ἔχει γιὰ τὶς ἀπαραίτητες ἐπισκέψεις του.

—Ἄχ παιδάκι μου, μοῦ ἀπαντᾶει. Δὲν φτάνει ποὺ μὲ καταντήσανε ζητιάνο, μὲ στέλνουν τώρα νὰ μοιράσω ὑπεύθυνες δηλώσεις στὰ παιδιά μου καὶ μάλιστα ἐν γνώσει τῶν συνεπειῶν τοῦ Νόμου ὅτι δὲν περνᾶνε οἱ γνωστές σκαρτοσπιαστὲς καὶ οἱ ψεματοῦρες.

Γιατὶ λέει, ὅτι ἀπὸ δῶ καὶ πέρα τὰ λεφτὰ γιὰ τὰ σκουπίδια καὶ τὸ νερὸ θὰ τὰ μαζεύῃ ἡ ΔΕΗ μαζὶ μὲ τοὺς δικοὺς της λογαριασμοὺς γιὰ νὰ μὲ κάνῃ ἐμένα περισσότερο ἐνΔΕΗ καὶ νὰ φουσκώνῃ τὸ δικό 'της πουγγί.

Καὶ ἡ ΔΕΗ γιόκα μου δὲν παίρνει ἀπὸ «σοῦπα — μοῦπες»! Αὐτὴ εἶναι ἀριστοκράτισσα καὶ αὐστηρὴ Δέν εἶναι σὰν καὶ μᾶς τὸν λαουτζίκο.

Κάναμε κάπου— κάπου κανένα ψυχικὸ καὶ λίγη πίστωση σ' ὅποιον δὲν εἶχε νὰ πλήρωση τὸν ἀέρα τὸν κοπανιστὸ ποὺ τοῦ πουλάγαμε μὲ τὶς σωλῆνες τῆς ὑδρεύσεως, καὶ ποὺ αὐτὴ τὴν εὐκολία ἐμείς τὴ λέγαμε κοινωνικὴ πολιτικὴ, πάει κι' αὐτό!

Ἀπὸ δῶ καὶ στὸ ἑξῆς καθυστέρησες νὰ πληρώσῃς τὰ σκουπίδια καὶ τὸ νερὸ, στὸ πίτσι φιτίλι σ' ἔφαγε τὸ σκοτάδι.

Χράπ μὲ τὴν ψαλλίδα κι' τὲ νερὸ, οὔτε φῶς καὶ πῆχτρα τά σκουπίδια.

Θά ἤθελα ὅμως νά ρωτήσω τὴν ἀριστοκράτισσα τή ΔΕΗ μὲ τοὺς τρανοὺς προστάτες της, πῶς τὴν ἔπιασε τέτοια προκομάρα καὶ σὰν καὶ κα λὰ θ