MISTER BABY
ΕΚΛΕΚΤΑ ΕΙΔΗ ΓΙΑ ΤΑ ΜΩΡΑ ΣΑΣ
Πατρέως 47 Τηλ. 221.491

ΗΜΕΡΗΣΙΟΣ ΚΗΡΥΞ
ΠΑΤΡΩΝ

MISTER BABY
ΕΚΛΕΚΤΑ ΕΙΔΗ ΓΙΑ ΤΑ ΜΩΡΑ ΣΑΣ
Πατρέως 47 Τηλ. 221.491

ΠΡΩΤΟΙ ΟΙ ΣΟΥΗΔΟΙ

ΤΑ ΞΥΛΟΠΕΔΙΛΑ ΚΑΤΑΚΤΟΥΝ ΤΟΝ ΚΟΣΜΟ

Ο,ΤΙ ΕΠΙΤΑΣΣΕΙ Η ΜΟΔΑ!

ΣΤΟΚΧΟΛΜΗ Τά ξύλινα τσόκαρα τά ὁποῖα, ἄλλοτε ἐφόρουν εἰς τὴν Σουηδίαν μόνον οἱ πτωχοί, ἔχουν καταστῆ σήμερον τό δημοφιλέστερον εἶδος ὑποδημάτων εἰς τὴν πλουσίαν αὐτὴν χώραν. Δὲν ὑπάρχει σουηδός. Σουηδός ὁστις νά μὴ ἔχῃ ἓν τουλάχιστον ζεῦγος.

—Τὸ ξύλον εἶναι ἐξαίρετον μανωτικόν κατά τοῦ ψύχους τό δὲ σχῆμα των εἶναι χονδρόν καὶ προφυλάσσει ἀπό τὴν ὑγρασίαν καὶ τὸ κρύον ἐπίσης, λέγει ὁ Νῖλς Χούλτγκρεν, διευθυντής τοῦ μεγαλυτέρου ἐργοστασίου τσοκάρων, εἰς Τίνγκαρυδ, τῆς ἐπαρχίας Σμάαλαντ.

Ἐν τούτοις, τὸ παροιμιῶδες Σκανδιναυϊκόν, ἐδέα δὲ Σουηδικόν τσόκαρον, δὲν ἔχει μείνει ἀνεπηρέαστον ἀπό τὴν σύγχρονον μόδαν. Παρ' ὅλο ὅτι τὸ κανονικόν μαῦρο τσόκαρο τοῦ σιδηροῦ γοῦ, τὸ ὁποῖον δὲν φέρει οὐδεμίαν διακόσμησιν, ἐξακολουθεῖ νά ἔχῃ τὴν γενικήν προτίμησιν τῶν Σκανδιναυῶν, τά ἐργοστάσια ἔχουν ἀρχίσει νά κατασκευάζουν τσόκαρα εἰς ὅλα τά δυνατά σχέδια καὶ ρυθμούς.

ΠΟΛΥ ΑΚΡΙΒΑ Σήμερον, οἱ Σκανδιναυοί φοροῦν ἐρυθρά τσόκαρα, διακεκοσμημένα μὲ χωριάτικα σχέδια, ἀκόμη δὲ καὶ τσόκαρα τύπου πλατφόρμ. Ὅλα αὐτά τά μοντέρνα τσόκαρα εἶναι κατωτέρας ποιότητος ἀπό τά κλασσικά, ἀλλά, συχνά, πολύ ἀκριβώτερα.

— Ἡ τιμή των ποικίλλει ἀπό τύπου εἰς τύπον. Τά κλασσικά, στοιχίζουν περί τά 40 ὅμως, μαῦρα τσόκαρα κρύον (2.850 δρχ.).

Τά μοδέρνα τσόκαρα στοιχίζουν ἀπό 50 κρύον (3.025 δρχ.) ἕως πλέον τῶν 100 κρύον (6050 δρχ.).

Εἰς τά 200 περί τοῦ ἐργοστάσια τσοκάρων τῆς Σουηδίας κατασκευάζονται 11 ἑκατομμύρια τσόκαρα πλέον τοῦ ἡμίσεος τῶν ὁποίων ἐξάγονται εἰς τὴν Δυτικήν Γερμανίαν, τάς Ἡνωμ. Πολιτείας, τὴν Γαλλίαν καὶ τὴν Δανίαν.

— Τά μοντέρνα τσόκαρα στοιχίζουν περισσότερον εἰς τὸ ἐξωτερικόν, ἀλλ' οἱ Ἀμερικανοί φαίνονται ὅτι προτιμοῦν τά πλέον μοντέρνα σχέδια, λέγει ὁ Χούλτγκρεν.

Οἱ Σουηδοί, ὅμως εἰσάγουν τσόκαρα ἀπό τὴν Δανίαν, τά ὁποῖα εἶναι κάπως διάφορα τοῦ Σουηδικοῦ τύπου. Τά Δανικά τσόκαρα ἔχουν κεκαλυμμένα τακούνια καὶ πλέον ἐπιπέδους σόλας ἀπό τά Σουηδικά.

ΜΟΝΟΝ ΟΙ ΧΩΡΙΚΟΙ ΑΛΛΟΤΕ

Πρό τοῦ 1950 μόνον οἱ χωρικοί ἐφόρουν τσόκαρα, παρ' ὅλον δὲ ὅτι ἀπό πολλῶν ἐτῶν οἱ ὀρθοπεδικοί ἔχουν ἀντιληφθῆ τά πλεονεκτήματα τοῦ εἴδους αὐτοῦ τῶν ὑποδημάτων, οἱ Σκανδιναυοί δὲν ἐφόρουν τσόκαρα διότι τά ἐθεώρουν χωριάτικα. Ὅπως, μὲ χρι πρό τινος τά τζῆνς ἐφοροῦντο μόνον ὑπό τῶν ἐργατῶν.

Ἐν τούτοις σήμερον ἰατροί, ὀδοντίατροι, κομμωταί καὶ ἄλλοι ἐπαγγελματίαι, οἱ ὁποῖοι, λόγω τοῦ ἐπαγγέλματός των ἵστανται ὄρθιοι ἢ βαδίζουν ὅλην τὴν ἡμέραν εὑρίσκουν πολύ ἄνετα τά τσόκαρα. Τούς ἐμιμήθησαν καὶ ἄλλοι, μὲ τὴν διάδοσιν δὲ καὶ τῶν τζῆνς ἡ Σουηδία ἔχει κατατῆ ἀπό τῶν μέσων τῆς δεκαετίας τοῦ ἔτους 1960, μία χώρα τῆς ὁποίας οἱ κάτοικοι φοροῦν τζῆνς καὶ τσόκαρα.

— Ἔχομεν κάθε εἴδους πελάτας, λέγει ὁ Ρούντμπεργκ. Τέλευταίως, μάλιστα, ἠρχίσαμεν νά εἰσαγάγωμεν ἀπό τὴν Δανίαν ἕν εἶδος σόλας, ἡ ὁποία εἶναι μπόττας μὲ ξυλίνας καταλληλοτάτη διά τὸν χειμῶνα, λέγει.

Ὁ Χούλτγκρεν λέγει ὅτι τά ἐργοστάσια τσοκάρων εἰς τὴν Σουηδίαν, πολλαπλασιάζονται σάν τά μανιτάρια κατά τὴν τελευταίαν δεκαετίαν, τά πλεῖστα. ὅμως. ἐξ αὐτῶν εἶναι μᾶλλον μικρά — μὲ ὀλιγωτέρους τῶν 500 ἐργάτας.

ΤΡΕΙΣ ΠΡΩΗΝ ΒΟΥΛΕΥΤΑΙ

ΖΗΤΟΥΝ ΤΗΝ ΑΠΟΧΩΡΗΣΙΝ ΤΟΥ ΣΟΒΙΕΤΙΚΟΥ ΣΤΡΑΤΟΥ

ΕΙΣ ΤΗΝ ΤΣΕΧΟΣΛΟΒΑΚΙΑΝ

ΠΡΑΓΑ. Τρεῖς ἐκ τῶν τεσσάρων βουλευτῶν τῆς Τσεχοσλοβακικῆς Ἐθνοσυνελεύσεως τοῦ 1968 οἱ ὁποῖοι, μετά τήν Σοβιετικήν εἰσβολήν εἶχον τολμήσει νά ψηφίσουν κατά τῆς συνθήκης περί προσωρινῆς παραμονῆς τῶν Ρωσσικῶν στρατευμάτων εἰς τὴν Τσεχοσλοβακία, ἀπηύθυναν τώρα, ἐπιστολήν πρός τὴν Ὁμοσπονδιακήν Συνέλευσιν τῆς χώρας καί ζητοῦν τήν ἀποχώρησιν τῶν στρατευμάτων αὐτῶν.

Οἱ ἐν λόγω πρώην βουλευταί ἦσαν τότε τά μόνα ἐκ τῶν 242 μελῶν τῆς Ἐθνοσυνελεύσεως, τά ὁποῖα εἶχον ἀντιταχθῆ εἰς τὴν ἐπικύρωσιν τῆς συνθήκης. Οὗτοι εἶναι ἡ κ. Γερτρούδη Βεκανίνοβα καί οἱ κ.κ. Φραϊντσεκ Κρῖγκελ ἄλλοτε πρόεδρος τοῦ Ἐθνικοῦ Μετώπου καί Φραντίσεκ Βόδσλον.

Ὁ τέταρτος, ὁ στρατηγός Πρτσλίκ, κατεδικάσθη τῷ 1971 εἰς φυλάκισιν εἴκοσι δύο μηνῶν ὑπό τοῦ στρατοδικείου διότι εἶχεν ἐπικρίνει τήν κατοχήν τῆς ἐξουσίας ἐντός τῶν κόλπων τοῦ Συμφώνου τῆς Βαρσοβίας.

Η «ΥΦΕΣΙΣ»

Εἰς τὴν ἐπιστολήν των, ἀνυπόγραφα τῆς ὁποίας ἐλήφθησαν εἰς χεῖρας τῶν ξένων ἀνταποκριτῶν εἰς τὴν Πράγαν, οἱ τρεῖς τέως βουλευταί ὑπογραμμίζουν ὅτι «ἔχουν παρέλθει τρεῖς μῆνες ἀπό τῆς ὑπογραφῆς τῆς τελικῆς συμφωνίας τοῦ Ἑλσίνκι (περί «ὑφέσεως») χωρίς νά ὑπάρξῃ οὐδεμία ἔνδειξις περί τῆς ἐφαρμογῆς της εἰς τὴν Τσεχοσλοβακίαν». Οὕτω, ὑπογραμμίζουν οἱ τρεῖς τέως βουλευταί, «ἡ ἰσχύουσα σήμερον κατάστασις εἰς τὴν Τσεχοσλοβακίαν τελεῖ εἰς πλήρει ἀντίθεσιν πρός τάς ἀρχάς, τόσον τοῦ Καταστατικοῦ Χάρτου τῶν Ἡνωμένων Ἐθνῶν, ὅσον καί τοῦ Συτάγματος τῆς χώρας μας»

Οἱ τρεῖς τέως βουλευταί καταγγέλλουν τήν «στάθμευσιν, ἐπί τοῦ Τσεχοσλοβακικοῦ ἐδάφους, Σοβιετικῶν ἐνόπλων δυνάμεων, ἡ παρουσία τῶν ὁποίων βασίζεται ἐπί ἐγγράφων συμφωνιῶν ὑπογραφεισῶν ὑπό πίεσιν» ὑπενθυμίζουν δέ ὅτι, συμφώνως πρός τό Διεθνές Δίκαιον, παρόμοιοι συνθῆκαι εἶναι ἄκυροι. Ἐξ ἄλλου ἐκφράζουν τήν ἀγανάκτησίν των κατά τῶν διαπραττομένων παραβιάσεων τῶν ἀνθρωπίνων δικαιωμάτων καί ἐλευθεριῶν, ὡς καί κατά τῶν μέτρων αντιποίνων, τά ὁποῖα ἐλήφθησαν μετά τά γεγονότα τοῦ 1968 «ἐναντίον σημαντικοῦ μέρους τοῦ πληθυσμοῦ»

«Αἱ διώξεις προσθέτουν οἱ πρώην βουλευταί, «δέν σταματοῦν οὔτε εἰς τούς παγκοσμίως γνωστούς ἐπιστήμονας, συγγραφεῖς καί καλλιτέχνας, τό ἔργον τῶν ὁποίων ἔχει πλουτίσει τούς θησαυρούς τοῦ ἐθνους μας. Ἡ δίωξις, μαλιστα κλιμακωμένη ἔτι περισσότερον, διατί πλήττει καί τά μέλη τῶν οἰκογενειῶν τῶν προσώπων αὐτῶν, μάλιστα δέ τῶν τέκνων των»

«ΜΑΥΡΟ ΧΙΟΥΜΟΡ»

Οὕτως, οἱ συντάκται τῆς ἐπιστολῆς ζητοῦν ἀπό τήν Ὁμοσπονδιακήν συνέλευσιν τῆς Τσεχοσλοβακίας νά μελετήσῃ τό τελευταῖον τά πορίσματα τῆς συμφωνίας τοῦ Ἑλσίνκι καί, ὑπό τό φῶς τούτων νά φροντίσῃ νά ἐπιτύχῃ τήν ἀποχώρησιν τῶν Σοβιετικῶν δυνάμεων ἐκ τοῦ Τσεχοσλοβακικοῦ ἐδάφους.

Ἡ ἀπάντησις εἰς τὴν ἐν λόγω ἐπιστολήν, ἡ ὁποία, ἀναμφιβόλως ἑρμηνεύει τά αἰσθήματα τοῦ μεγαλυτέρου τμήματος τοῦ πληθυσμοῦ τῆς χώρας των, ἦλθεν ἐμμέσως, ἀλλ' ἀπερριφράστως, ἀπό τό Κρεμλῖνον τήν 26ην τοῦ Νοεμβρίου, κ. Μπρεζνιέφ κατά τήν διάρκειαν γεύματος, παρατεθέντος πρός τιμήν τοῦ Γκούσταβ Χούζακ, τοῦ πιστοῦ του Τσεχοσλοβάκου συμμάχου, ὅστις διεξήχθη μετά τά δραματικά γεγονότα τοῦ 1967, τόν Ντοῦμπτσεκ. κατεφέρθη κατά τῆς Κίνας, τῆς Δύσεως καί ὅλων ἐκείνων, οἱ ὁποῖοι ὑποστηρίζουν τήν συνέχισιν τοῦ ψυχροῦ πολέμου ἀντί τῆς ὑφέσεως, «συνεχάρη» δέ τήν Τσεχοσλοβακίαν διότι «ὑπερενίκησε τήν κρίσιν εἰς τήν ὁποίαν τήν εἶχον ρίψει αἱ ἐχθραί τοῦ σοσιαλισμοῦ δυνάμεις»

Τό «μαῦρον χιοῦμορ»—ὡς χαρακτηριστικά ἀναφέρουν ἐπί τοῦ προκειμένου ξένοι πολιτικοί παρατηρηταί —τάς δηλώσεις αὐτάς τοῦ κ. Μπρέζνιεφ—ἀποτελεῖ μίαν νέαν κατάφωρον τοῦ «σοσιαλισμοῦ μέ τό ἀνθρώπινον πρόσωπον» τό ὁποῖον εἶχον ἐλπίσει νά ἀποκτήσουν οἱ Τσεχοσλοβάκοι Συναφῶς ὑπογραμμίζεται ὅτι ἐν ὀνόματι τῆς «ὑφέσεως» ἡ (Σοβιετική Εἰρήνη) ἐξακολουθεῖ νά τιμωρῇ σκληρῶς ἐκείνους, οἱ ὁποῖοι ἀρνοῦνται νά ἀναγνωρίσουν τήν παραδείσιον εὐτυχίαν πού τούς προσφέρει..

ΙΕΡΟΣ ΝΑΟΣ

ΑΠΟΣΤΟΛΟΥ ΠΑΥΛΟΥ

ΘΕΡΜΟΤΑΤΗ ΚΑΙ ΕΠΕΙΓΟΥΣΑ ΕΚΚΛΗΣΙΣ

Εὐσεβεῖς συμπολῖται,

Ὡς γνωστόν ὁ νέος Ναός μας, μέ τίς εὐλογίες τοῦ Σεβασμιωτάτου Μητροπολίτου μας, λειτουργεῖ κάθε Κυριακήν καί τίς μεγάλες ἑορτές. Ἔρχεται ὅμως χειμῶνας.. Οἱ ἀνάγκες εἶναι πολλές καὶ τά οἰκονομικά ἐξαντλοῦνται.

Πρώτη καὶ ἐπείγουσα ἀνάγκη ἶναι τὰ ἐξωτερικὰ σοφατίσματα. Ἀπευθυνόμεθα καὶ πάλι σὲ σᾶς, οἱ ὁποῖοι μὲ τὶς προσφορὲς σας οἰκοδομήσατε τὸν ἀμπρὸ αὐτὸν Ναόν.

Παρακαλοῦμε ὅλους μαζὶ καὶ τὸν καθένα χωριστὰ νὰ ἀναλάβετε τὰ ἔξοδα γιὰ τὸ σοφάτισμα ἑνὸς, δύο τριῶν.. ..πέντε τετραγωνικῶν μέτρων, ἀνάλογα μὲ τίς δυνατότητές σας. Δὲν εἶναι μεγάλο τὸ ἔξοδο.

Θά εἶναι βαρὺ νὰ σταματήσουν οἱ ἐργασίες καὶ νὰ διακοποῦν ἔτσι οἱ Θεῖες Λειτουργίες καὶ τὰ Κατηχητικὰ μαθήματα στὸ νέο Ναὸ μας τώρα ποὺ ἄρχισε νὰ λειτουργῆ δὲν πρέπει νὰ σταματήσῃ. Αὐτὸ ἐξαρτᾶται ἀπὸ μᾶς. Χρέος ἱερὸ καὶ καθῆκον ὅλων εἶναι νὰ βοηθήσωμε.

Ἡ Ἐπιτροπὴ Ἀνεγέρσεως

Σημείωσις: Διὰ πᾶσαν προσφορὰν ἀπευθυνθῆτε εἰς τὰ ἑξῆς τηλέφωνα: Ἱερὸς Ναὸς Ἁγίας Βαρβάρας 321 —318.

Ἱερ. Γ. Παπασταύρου 323—715.

Β. Παπαβασιλείου 321—711

Γ. Μακρυγιάννης 272—758

Ν. Νικολάου 321 —453

ΑΠΟΚΛΕΙΣΤΙΚΩΣ ΔΙΑ ΦΟΙΤΗΤΡΙΑΣ ΚΑΙ ΣΠΟΥΔΑΣΤΡΙΑΣ

ΔΙΑΡΙ ἰσόγειον ἐνοικιάζεται μὲ μίσθωμα λίαν οἰκονομικόν, ἄνευ θερμάνσεως καὶ κοινοχρήστων. Πληροφορίαι Κυρίαν Ἀνναν Ζησιμάτου ὁδὸς Λύκωνος 105 στάσις Μαγικοῦ πλησίον κινηματογράφου «Ἀκροπόλ» τηλέφ. 326—360

ΓΕΓΟΝΟΤΑ

ΕΙΔΗΣΕΙΣ ΠΕΡΙΕΡΓΑ ΑΠΟ ΤΗΝ ΕΛΛΑΔΑ ΚΑΙ ΟΛΟΝ ΤΟΝ ΚΟΣΜΟ

ΙΤΑΛΟΣ ΙΕΡΕΥΣ ΕΦΩΤΟΓΡΑΦΗΣΕ ΓΥΜΝΑ «ΜΟΝΤΕΛΑ»

ΝΑΙΡΟΜΠΙ (ΑΠΕ) Μέ τήν κατηγορία ὅτι ἔπιρε φωτογραφίες γυμνῶν σέ διάφορες στάσεις μέ μοντέλα τέσσερις νεαρές ἐνοριτίσσές του ἕνας Ἰταλός ἱερεύς τῆς Ἱερᾶς Ποστολῆς στό Ἐμποῦ σέ ἀπόσταση 100 χλμ πρός τά βόρεια τοῦ Ναϊρόμπι πρόκειται νά προσαχθῆ στόν ἀνακριτή γιά τά περαιτέρω γράφουν χθές οἱ δύο ἐφημερίδες τοῦ Ναϊρόμπι «Νταίηλυ—Νάσιον» καί Στάνταρντ.

Σύμφωνα μέ τά γραφόμενα τῶν ἐφημερίδων τά τέσσερα μοντέλα τοῦ Ἰταλοῦ ἱερέως νεαρές Ἀφρικανίδες ἡλικίας 14, 15 17 καί 18 ἐτῶν κατα δικάσθηκαν προχθές ἡ κάθε μιά σέ πρόστιμο 500 σελλινίων περίπου 180 δρχ. γιστί φωτογραφήθηκαν γυμνές. Οἱ νεαρές Κενυάτισσες εἶχαν προσκληθῆ ἀπό τόν ἱερέα Τζιόρτζιο Πάνσερκ στό ὑπνοδωμάτιό του νά πάρουν μερικά μαθήματα ἐφηρμοσμένης βιολογίας μετά τό μάθημα τῆς κατηχήσεως.

ΙΔΡΥΣΙΣ ΖΩΝΗΣ ΕΛΕΥΘΕΡΟΥ ΕΜΠΟΡΙΟΥ ΕΙΣ ΑΜΜΟΧΩΣΤΟΝ

ΛΕΥΚΩΣΙΑ (ΑΠΕ) Κατά πληροφορίες, τίς ὁποῖες προβάλλει στό χθεσινό της φύλλο ἡ ἐφημερίς Μποζκούρτ ἄρχισαν προετοιμασίες γιά τήν ἵδρυσιν ζώνης ἐλευθέρου ἐμπορίου στήν Ἀμμόχωστο ἡ ὁποία ὅπως γράφει, μπορεῖ νά καταλάβῃ τή θέση τῆς Βηρυτοῦ μετά τά γεγονότα στό Λίβανο.

Ἡ ἐφημερίς προσθέτει ὅτι ἔφθασε στίς κατεχομένες περιοχές 15μελής ἀποστολή από τήν Τουρκία γιά νά ἐπιλέξῃ τόν τόπο καί νά καταρτίσῃ σχετική ἔκθεση.

Ἀρμόδιοι—περαίνει ἡ Μποζκούρτ —ἐδήλωσαν ὅτι ἄν ἱδρυθῆ ζώνη ἐλευθέρου ἐμπορίου στήν Ἀμμόχωστο, τό Ὁμοσπονδιακό κράτος κατά τά πρῶτα ἔτη θά ἔχῃ ἐπιπρόσθετο εἰσόδημα 250.000 δολλαρίων.

ΕΙΔΙΚΗ ΜΟΝΑΣ ΠΑΡΑΓΩΓΗΣ ΚΥΠΡΙΝΩΝ

ΘΕΣΝΙΚΗ (ΑΠΕ) Εἰδική μονάδα παραγωγῆς Κυπρίνων γλυκοῦ νεροῦ ἱδρύεται στήν Ξάνθη πού θά χρηματοδοτηθῆ ὑπό τῆς ΕΤΒΑ. Ἡ μονάδα θά εἶναι δοκιμαστικοῦ χαρακτῆρος καί ἱδρύεται βάσει μελέτης πού ὑπέβαλε στό ὑπουργεῖο Βορείου Ἑλλάδος, καθηγητής ἐδαφικός ἰχθυολόγος, ἀπό τήν Ἀνατολική Γερμανία. Ὁ γόνος θά εἰσαχθῆ ἀπό τό Ἰσραήλ καί τήν Γιουγκοσλαβία.

Παράλληλα χρηματοδοτεῖται ἀπό τήν ΕΤΒΑ ἡ ἵδρυση ἰδιωτικοῦ σταθμοῦ βιολογικοῦ αὐτοκαθαρισμοῦ ὀστράκων στήν Ξάνθη, ἐνῶ ὁ σταθμός τοῦ Ἀριστοτελείου Πανεπιστημίου ἐγκαθίσταται στήν θαλάσσιαν περιοχή Ἐπανώμης Θεσσαλονίκης καί θά λειτουργήσῃ τήν ἄνοιξη.

ΕΦΑΓΑΝ ΑΛΛΑ ΔΕΝ ΕΠΛΗΡΩΝΑΝ

ΑΘΗΝΑΙ (ΑΠΕ) Οἱ Ι. Π. Γρυπάρης, 32 ἐτῶν, τεχνίτης μωσαϊκῶν Α.Δ. Ἀγγελῆς, οἰκοδόμος, Κ. Κοῦτσος καί ἄλλοι δύο μετέβησαν στήν τα θέρνα τοῦ Λ. Κεραμηδᾶ εἰς Γέρακα Ἀττικῆς καί ἀφοῦ ἔφαγαν ἀρνήθηκαν νά πληρώσουν τόν λογαριασμόν τῶν 850 δρχ Ἐδημιουργήθη ἐπεισόδιο καί συνελήφθη ὁπρῶτος, ἐνῶ οἱ ἄλλοι διέφυγαν.

Η ΡΩΣΙΑ ΜΕΙΩΝΕΙ ΤΗΝ ΒΙΟΜΗΧΑΝΙΚΗΝ ΠΑΡΑΓΩΓΗΝ

ΜΟΣΧΑ (ΑΠΕ—ΗΝ. ΤΥΠΟΣ) Ἡ Σοβιετική Ἕνωση εὑρισκομένη στήν χειρότερη Οἰκονομική κάμψη της ἀπό τήν ἐποχή τοῦ δευτέρου παγκοσμίου πολέμου ἀνήγγειλε δραστική μείωση τῆς βιομηχανικῆς παραγωγῆς γιά τό ἐρχόμενο ἔτος. Ὁ ἐπί κεφαλῆς τοῦ προγραμματισμοῦ κ. Μπαιμπάκωφ ἀπέδωσε τήν σημαντική μείωση τῶν στόχων τῆς παραγωγῆς στήν μειωμένη γεωργικήν παραγωγή καί στήν κακή βιομηχανική διαχείριση.

10 ΕΚΑΤ. ΜΑΘΗΤΑΙ ΕΙΧΟΝ «ΡΕΠΟ»

ΡΩΜΗ (ΑΠΕ— ΡΟΥΤΕΡ) Περίπου δέκα ἑκατομμύρια μαθηταί καί σπουδασταί εἶχαν μιά ἀπροσδόκητη πρόχθες ἀργία, κατόπιν τῆς κηρύχθείσης 24ώρου ἀπεργίας τῶν δασκάλων καί καθηγητῶν τῶν Δημοσίων σχολείων καὶ Σχολῶν.

ΤΗΝ 12 ΙΑΝΟΥΑΡΙΟΥ ΔΙΚΗ ΔΙΑ ΤΗΝ ΣΥΝΩΜΟΣΙΑΝ

ΑΘΗΝΑΙ (ΑΠΕ) Προσδιωρισθήκε γιά ἀτίς 12 Ἰανουαρίου ἡ κατ' ἀναθεώρηση δίκη τῶν καταδικασθέντων γιά τήν ὑπόθεση συνωμοσίας στό στρατεύμα τοῦ περασμένου Φεβρουαρίου.

Στήν πρωτοδίκη δίκη ἀπ' τούς 21 ἀξιωματικούς πού εἶχαν παραπεμφθῆ καταδικάσθηκαν 14 οἱ ὁποῖοι ἤσκησαν ἀναθεώρηση, καί εἶχαν κηρυχθῆ ἀθῶοι οἱ 7.

Ο ΣΟΒΙΕΤΙΚΟΣ ΠΡΟΥΠΟΛΟΓΙΣΜΟΣ

ΜΟΣΧΑ (Α.Π.Ε.) Ὁ Σοβιετικός προϋπολογισμός γιά τό 1976 θά εἶναι ὁ ἴδιος ὅπως τοῦ 1975, μέ 17,4 δισεκατομμύρια ρούβλια ἀλλά μειωμένος κατά 60/ο σέ σχέση μέ τόν συνολικό προϋπολογισμό τοῦ 1975, ἀνακοίνωσε χθές στό Ἀνώτατο Σοβιέτ ὁ κ. Βασίλη Γκαρμπουζώφ.

Ὁ συνολικός προϋπολογισμός γιά τό 1975 ἀνέρχεται σέ 223 δισεκατομμύρια ρούβλια. προσέθεσε ὁ κ. Γκαρμπουζώφ, παρουσιάζων τόν προϋπολογισμό ἐνώπιον τῶν δύο σωμάτων τοῦ ἀνωτάτου Σοβιέτ πού συνῆλθαν στήν χειμερινή ὁλομέλειά τους.

Ὁ στρατιωτικός προϋπολογισμός τῆς Σοβιετικῆς Ἑνώσεως γιά τό 1976 ἀντιπροσωπεύει τά 7,80/ο τοῦ συνολικοῦ προϋπολογισμοῦ

ΣΩΡΕΙΑ ΔΙΑΡΡΗΞΕΩΝ ΕΙΣ ΑΘΗΝΑΣ

ΑΘΗΝΑΙ (ΑΠΕ) Ἄγνωστος ἄρπαξε τήν τσάντα ἀπό τά χέρια τῆς Οὐρανίας Ι. Λάμπρου, 37 ἐτῶν, πλησίον τοῦ Ἰωσηφόγλειου ἱδρύματος. Ἡ τσάντα περιεῖχε 1.800 δρχ

—Ἄγνωστος διέρρηξε τό κατάστημα νουναρικῶν τοῦ Ε. Γ. Εὐσταθίου στήν ὁδό Μητροπόλεως 27 καί ἀφήρεσε 24 γοῦνες ἀξίας 300.000 δρχ

—Ἄγνωστος εἰσῆλθε στό μουσεῖον Μπενάκη καί ἀφήρεσε Βυζαντινή εἰκόνα τῆς Ὑπαπαντῆς καί τῆς βαπτίσεως τοῦ Χριστοῦ, σημαντικῆς ἀξίας.

—Ἄγνωστος διέρρηξε τό καθαριστήριον τοῦ Ε.Ε. Βουλαμάκη, στήν ὁδό Ἀλκμένους 35 καί ἀφήρεσε ἐνδυμασίες ἀξίας 30.000 δρχ.

—Ἄγνωστος διέρρηξε τήν ἐπί τῆς ὁδοῦ Ἀριστοτέλους 22 οἰκίαν τῆς Χριστίνας Θ. Βλαχούλη καί ἀφήρεσε 35.000 δρχ., 22 γυναικεῖα χρυσᾶ δακτυλίδια, 5 χρυσά βραχιόλια καί ἄλλα τιμαλφῆ.

—Ἄγνωστος ἔσπασε τήν βιτρίνα τοῦ χρυσοχοείου τοῦ Β. Γ. Πηλίδη στήν ὁδό Καραολῆ 51, στήν Ἁγία Βαρβάρα Αἰγάλεω καί ἀφήρεσε 60 ρολόγια ἀξίας 50.000 δρχ.

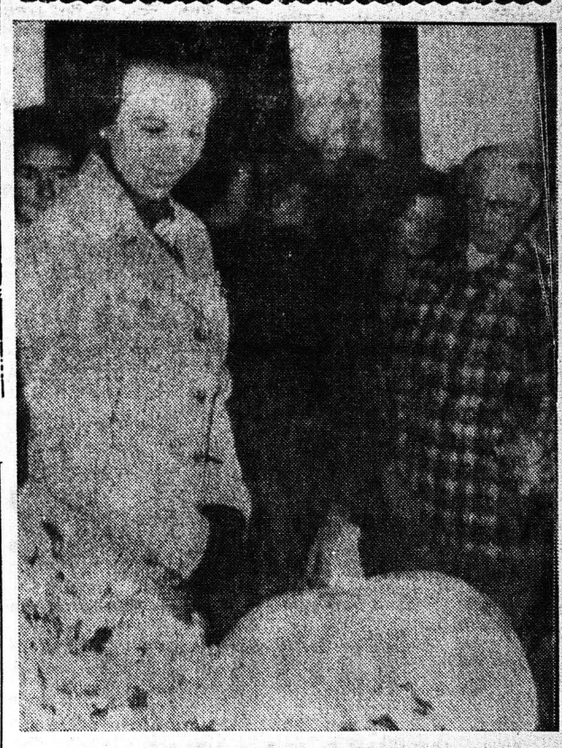

Ἡ πριγκήπισσα Ἄννα τῆς Ἀγγλίας, Κα Μάρκ Φίλλιπς μεταβᾶσα εἰς τὴν κωμόπολιν Κάμπερλεϋ (Ἀγγλία) ἐπεσκέφθη τά διάφορα περίπτερα τῆς ἐγκαινιασθείσης τοπικῆς Χριστουγεννιάτικης ἐμποροπανηγύρεως. Εἰς τὴν ἀνωτέρω φωτογραφίαν, ἡ πριγκήπισσα περιεργάζεται μετά νεανικοῦ θαυμασμοῦ, εἰς περίπτερον γεωργικῶν προϊόντων, μίαν γιγαντιαίαν «κολοκύθαν» προϊόν ἀγροκτήματος τῆς περιοχῆς.

ΣΑΝ
λύχνος
ΕΡΓΑ ΤΕΧΝΗΣ
ΑΣΗΜΕΝΙΑ - ΧΑΛΚΙΝΑ - ΜΠΡΟΥΤΖΙΝΑ
Μέ πολύ φρουτίδα ὁ ΛΥΧΝΟΣ διαλέγει πάντα κάτι γιά σάς καί τήν διακόσμηση τοῦ σπιτιοῦ σας. Κάτι καινούργιο καί ἐκλεκτό. Στή πλούσια συλλογή μας θά βρῆτε καλόγουστα δῶρα. Δῶρα γιά γάμους γιά φίλους
Δῶρα γιά ὅλες τίς στιγμές
Ρήγα Φεραίου 48-50 Πλατεία Ὀλγας (Ἰσόγειον Πολυκατοικίας)

ΣΑΝ
ΠΡΟΪΟΝΤΑ ΠΙΤΣΟΣ GRUNDIG SABA Candy AEG
τά καλλίτερα ὅλων
ΚΥΒΕΡΝΙΑΝΟΣ
Μαιζῶνος 94 · Πλ. Γεωργίου Τηλ 79-724

ΤΟ ΣΑΒΒΑΤΟΝ

Η ΕΟΡΤΗ ΤΟΥ ΝΑΥΤΙΚΟΥ

Τό προσεχές Σάββατον 6 τῆς Δεκεμβρίου ἑορτήν τοῦ Ἁγίου Νικολάου Προστάτου τοῦ Ναυτικοῦ, ἐπί τῇ ἐπετείῳ τῆς Νικηφόρου Ναυμαχίας τῆς «ΕΛΛΗΣ» θέλει τελεσθῆ ἐν τῷ φερωνύμῳ Ναῷ τήν 11ην π.μ. Δοξολογία εἰς ἣν ἐκλληθήσαν ὅπως παραστῶσιν αἱ Πολιτικαί καὶ Στρατιωτικαί Ἀρχαί τῆς Πόλεως τῶν Πατρῶν. Ἐπίσης θά λάβῃ χώραν σημαιοστολισμός καὶ φωταστολισμός τῶν ἐν λιμένι ἀγκυροβολούντων Ἐμπορικῶν Πλοίων τοῦ καταστήματος Ν Δι καὶ τοῦ Κεντρικοῦ Λιμενάρχείου Πατρῶν.