ΠΑΡΑΣΚΕΥΗ
6 —
ΟΚΤΩΒΡΙΟΥ 1978

ΘΩΜΑ ΑΠΟΣΤΟΛΟΥ
ΑΡ. ΦΥΛΛΟΥ 2754
ΕΤΟΣ 10ΟΝ

ΗΜΕΡΗΣΙΟΣ ΚΗΡΥΞ ΠΑΤΡΩΝ

ΓΡΑΦΕΙΑ — ΤΥΠΟΓΡΑΦΕΙΑ
ΦΙΛΟΠΟΙΜΕΝΟΣ 27
ΤΗΛ. 277—384, 275—352
277—661
ΤΙΜΗ ΦΥΛΛΟΥ ΔΡΧ. 7

ΟΜΙΛΩΝ ΧΘΕΣ ΣΤΗΝ ΓΕΝ. ΣΥΝΕΛΕΥΣΗ ΗΣΚΗΣΕ ΕΝΤΟΝΗ ΚΡΙΤΙΚΗ

Κυπριανοῦ: Προειδοποίηση πρός τὸ Συμβ. Ἀσφαλείας

ΚΑΤΗΓΓΕΙΛΕ ΤΗΝ ΤΟΥΡΚΙΑΝ ΚΑΙ ΖΗΤΗΣΕ ΑΠΟΧΩΡΗΣΙΝ ΤΟΥ ΣΤΡΑΤΟΥ ΤΗΣ

ΝΕΑ ΥΟΡΚΗ 6. (ΑΠΕ) Ὁ Πρόεδρος Κυπριανοῦ ἔθεσε χθές τά Ἡνωμ. Ἔθνη καὶ τίς μεγάλες καὶ μικρὲς χῶρες πρὸ τῶν εὐθυνῶν τους καὶ ἐκάλεσε τήν διεθνῆ κοινωνία νὰ ἀρθῆ στὸ ὕψος τῶν περιστάσεων καὶ νὰ βοηθήση τόν δοκιμαζόμενο κυπριακὸ λαὸ στὸν ἀγῶνα πού διεξάγει γιὰ ἐλευθερία καὶ δικαιοσύνη.

Προσφωνῶν χθὲς τὴν Γενική Συνέλευση τῶν Ἡνωμ. Ἐθνῶν ὁ κ. Κυπριανοῦ προέβη σέ ἔντονη κριτική τῆς στάσεως τῶν Ἡνωμ. Ἐθνῶν καὶ τῆς διεθνοῦς κοινωνίας γενικώτερα ἔναντι τῆς κυπριακῆς τραγωδίας, προειδοποιῶν πῶς:

«Ἄν τὸ Συμβούλιον Ἀσφαλείας καὶ τὰ μέλη του παραμείνουν ἀδρανῆ, αὐτὸ δὲν θά σημαίνη μόνον ὅτι συγκαλύπτουν, τὸ ἔγκλημα ἐναντίον τῆς Κύπρου ἀλλὰ ἐπίσης ὅτι θυσιάζουν τίς ἀρχὲς τοῦ χάρτου χάριν σκοπιμότήτων ἐντελῶς ξένων πρὸς τὴν ἠθική καὶ τὸ δίκαιο».

Καὶ πρόσθεσε: «Εἶναι καιρὸς τὰ Ἡνωμ. Ἔθνη καὶ εἰδικώτερα τό Συμβούλιον Ἀσφαλείας, νὰ ἐξετάσουν πολύ σοβαρὰ πολύ μέτρα πρέπει νὰ ληφθοῦν γιὰ τὴν ἐφαρμογὴ τῶν ψηφισμάτων τους. Εἶναι καιρὸς τὸ Συμβούλιον Ἀσφαλείας νὰ ἀρθῆ στὸ ὕψος τῶν εὐθυνῶν του καὶ νὰ ἀνταποκριθῆ στὴν πρόκληση.

Περαιτέρω ὁ κ. Κυπριανοῦ ἐπανέλαβε τήν πρόταση του γιὰ ἀφοπλισμὸ τῆς Κύπρου καὶ ἐπρότεινε ἀκόμη τήν ἐγκαθίδρυσι ὁποιουδήποτε μηχανισμοῦ διεθνοῦς ἐποπτείας μέσω τῶν Ἡνωμένων Ἐθνῶν, γιὰ τήν προστασία τῶν ἀνθρωπίνων καὶ πολιτικῶν δικαιωμάτων ὅλων τῶν πολιτῶν τῆς Κύπρου.

«Ἡ σημερινὴ κατάσταση — εἶπε ὁ Κύπριος πρόεδρος — δέν πρέπει νὰ ἀρεθῆ νὰ συνεχισθῆ ἐπ' ἄπειρον. Ἡ Τουρκία ἀψηφᾶ κατάφωρα τά ψηφίσματα τῶν Ἡνωμένων Ἐθνῶν. Τὸ κεφάλαιο VII τοῦ χάρτου δίδει τήν ἀπάντηση.

Καταλήγων ὁ πρόεδρος τῆς Κυπριακῆς Δημοκρατίας κατήγγειλε τὴν Τουρκία ὅτι ἐπιδιώκει τήν καταστροφὴ καὶ τόν διαμελισμὸ τῆς Κύπρου καὶ ὅτι εὐθύνεται γιὰ τὴν ἐκκρεμότητα τοῦ προβλήματος καὶ ἐζήτησε τὴν ἀποχώρηση τῶν τουρκικῶν στρατευμάτων κατοχῆς.

Ἐτόνισεν ἐπίσης ὅτι καὶ οἱ Τουρκοκύπριοι ἔχουν ἀπηυδήσει ἀπὸ τὴν σημερινὴν κατάστασι καὶ ὑπογράμμισε πώς δέν μπορεῖ νὰ ὑπάρξη μόνιμη εἰρήνη στὴν Κύπρο καὶ εὐτυχία γιὰ τόν λαὸ της ἐκτὸς ἄν ἀποσυρθοῦν τά κατοχικὰ στρατεύματα καὶ ἡ Κύπρος καὶ ὁ λαός της ἑπανενωθοῦν.

ΠΑΡΑ ΤΑ ΛΗΦΘΕΝΤΑ ΜΕΤΡΑ ΑΣΦΑΛΕΙΑΣ

ΤΟ ΚΥΜΑ ΠΟΛΙΤΙΚΗΣ ΒΙΑΣ ΣΤΗΝ ΤΟΥΡΚΙΑ ΛΑΜΒΑΝΕΙ ΔΙΑΣΤΑΣΕΙΣ

ΕΞΕΤΕΛΕΣΑΝ ΔΥΟ ΕΠΙΒΑΤΕΣ ΛΕΩΦΟΡΕΙΟΥ

ΚΩΝΣΤΑΝΤΙΝΟΥΠΟΛΙΣ 6. (ΑΠΕ) Παρὰ τά μέτρα ἀσφαλείας τά ὁποῖα ἔλαβε ἡ κυβέρνηση γιὰ νὰ ἀναχόψει τίς ἀνησυχητικές διαστάσεις πού προσέλαβε τό κύμα πολιτικῆς βίας τὰ ἐπεισόδια τοῦ εἴδους αὐτοῦ πληθύνονται καθημερινὰ.

Στήν Κωνσταντινούπολη ἄγνωστοι ὑποχρέωσαν τόν ὁδηγὸ λεωφορείου τῆς γραμμῆς Βοσπόρου νὰ ὁδηγήσει τό ὄχημα σέ ἐρημικὴ τοποθεσία ὅπου ἀπήγαγαν τρεῖς ἐπιβάτες καὶ τούς δύο ἐξετέλεσαν. Ὁ τρίτος μαθητής Λυκείου χαροπαλεύει σέ νοσοκομεῖο. Ἄγνωστοι, ἐπίσης ἀποπειράθηκαν νὰ ἀπαγάγουν ἐπιβάτη λεωφορείου ἀστικῆς γραμμῆς ἀλλὰ συνάντησαν ἀντίσταση καὶ ἀναγκάσθηκαν νὰ ἀποχωρήσουν ἀφοῦ προηγουμένως τραυμάτισαν τὸ ὑποψήφιο θύμα μὲ λοστὸ στὸ κεφάλι. Σέ τρίτο ἐπεισόδιο, πυροβολήθηκε ἀπὸ ἀγνώστους καὶ σκοτώθηκε στὴ μέση τοῦ δρόμου σπουδα

ΣΥΝΕΧΕΙΑ στὴν 6η σελίδα

ΕΠΙΣΤΟΛΑΙ ΠΡΟΣ ΤΟΝ ΗΜΕΡΗΣΙΟΝ ΚΗΡΥΚΑ

Ἀπάντησις εἰς ἀνακοίνωσιν τῆς "Δημοτικῆς Συνεργασίας,,

Κύριε Διευθυντά,

Ἀνέγνωσα χθὲς εἰς τὰς τοπικὰς ἐφημερίδας ἕνα εἶδος «πρακτικῶν» διαφόρων συνεδριάσεων τοῦ Δημοτικοῦ Συμβουλίου, ὡς ταῦτα ἀνεπλάσθησαν καὶ ἀνεδημοσιεύθησαν ὑπὸ τοῦ Συνδυασμοῦ τῆς «Δημοτικῆς Συνεργασίας» τοῦ κ. Γ. Παπαγιαβῆ.

Σπεύδω νὰ συμφωνήσω μέ τήν σκοπιμότητα αὐτοῦ τοῦ ἀναμασήματος (ἄν καὶ κάπως καποιηθέντος, διότι τά τότε λεχθέντα δέν ἐλέχθησαν ὡς τὰ παρουσιάζη τό κείμενον τῆς Δημοτικῆς Συνεργασίας ἡ ὁποία εἰς πολλὰ σημεῖα συκοφαντεῖ τόν κ. Ἄννινον) διότι πράγματι ὅλοι ἡμεῖς οἱ Πατρινοὶ ἐγίναμε ἐπὶ 3½ χρόνια μάρτυρες πολλῶν ὑπερβολῶν ἐντὸς τοῦ Δημοτικοῦ Συμβουλίου. Μέ μίαν ὅμως διαφοράν, τήν ὁποίαν ἡ «Δημοτικὴ Συνεργασία» ἐπιμελῶς ἀπέφυγε ὡς ὁ δαίμων τό λιβάνι. Μὲ τὴν διαφοράν, δηλαδὴ ὅτι διὰ ὅλας ἐκείνας τάς ἀνεπιτρέπτους ὑπερβολὰς ὑπαίτιοι ἦσαν καὶ οἱ 21 τῆς Παρατάξεως τῆς πλειοψηφίας οἱ ὁποῖοι ὡς εἶναι πασίγνωστον κατ' ἀρχὴν μέν ἐκομματίσθησαν ὅλοι μαζὺ ἐναντίον τῆς κυβερνήσεως, ἀργότερον δέ, ἄς μᾶς ἐπιτραπῆ ἡ ἔκφρασις: ἔβγαλαν τά μάτια των μεταξύ των, πλέον ἀλληλοῦβριζόμενοι, φυσικὰ δέ εἰς βάρος τῆς ὁμαλῆς λειτουργίας τοῦ Δήμου Πατρέων. Περιτελεμβάνοντο δέ μεταξὺ τῶν 21 καὶ τρεῖς ἤ τέσσαροι σύμβουλοι οἱ ὁποῖοι, ἐνῶ βαρύνονται καὶ οἱ ἴδιοι διὰ τὰ σφάλματα ἀλληλεγγύης πρὸς τόν καὶ ὄχι οἱονδήποτε πρόσκαιρον ἐν ὄψει δημοτικῶν ἐκλογῶν ἐμφανίζονται ὡς... κατήγοροι.

Συμπέρασμα: Οἱ δημόται Πατρέων ἔχουν μίαν εὐκαιρίαν νὰ διορθώσουν τά τοῦ Δήμου νὰ βάλουν εἰς τὴν θέσιν των τούς ἀφορήτως ἀτακτήσαντας καὶ νὰ τὸν ἀπαλλάξουν ἀπὸ τὰς κομματικὰς ἐπεμβάσεις. Διότι, ἐν τελευταία ἀναλύσει, αὐτὴ ἦταν, ἡ αἰτία τῆς διασπάσεως τῆς παρατάξεως τῶν 21 εἰς ὁμάδας καὶ ὁμαδούλας ἀλληλοσπαρασσόμενας. Καὶ ἡ εὐκαιρία αὐτὴ τοῦ δίδεται ἄν ψηφίσει εἰς τὰς προσεχεῖς ἐκλογὰς μὲ κριτήρια ΔΗΜΟΤΙΚΑ καὶ ὄχι κομματικά. Νὰ ἐκλέξη δηλαδὴ Δήμαρχον καὶ ὄχι οἱονδήποτε πρόσκαιρον ἐκπρόσωπον οἱουδήποτε κόμματος.

Καὶ ὡς διεμορφώθησαν τὰ δημοτικὰ πράγματα σήμερον εἰς τὸν Δῆμον Πατρέων μοναδική λύσις εἶναι ὁ κ. Κ. Γκολφινόπουλος ὁ ὁποῖος οὐδένα ἔβλαψε πάντας ὠφέλησε καὶ πολλούς θὰ ὠφελήσει περαιτέρω μέ ἔργα δημοτικά, ὅταν ἡ ψῆφος τῶν δημοτῶν θά τόν ἔχη ἀναδείξη δήμαρχον Πατρέων. Τήν λύσιν τοῦ προβλήματος τὴν ἔχομεν στὰ χέρια μας. Ἄς μὴ τήν ἀπεμπολήσωμεν.

Ι. ΚΥΡΙΑΚΟΠΟΥΛΟΣ
Δημότης Πατρέων

ΕΓΚΑΙΝΙΑ ΕΚΛΟΓΙΚΩΝ ΚΕΝΤΡΩΝ ΣΗΜΕΡΟΝ

"Ωρα 7.30 μ.μ. Θεοδ. Ἄννινος

"Ωρα 8μ.μ. Κ. Γκολφινόπουλος

ΕΓΙΝΑΝ ΧΘΕΣ ΤΑ ΕΓΚΑΙΝΙΑ ΤΟΥ ΕΚΛΟΓΙΚΟΥ ΚΕΝΤΡΟΥ κ. Γ. ΠΑΠΑΓΙΑΒΗ

Οἱ ὑποψήφιοι τῶν τριῶν Συνδυασμῶν συνέχισαν χθὲς μέ ἐντατικώτερον ρυθμὸν τόν προεκλογικόν των ἀγῶνα, ὁ ὁποῖος ἀπὸ ὥρος εἰς ὥρας καθίσταται ζωηρότερος καὶ οὐσιαστικώτερος καθὼς οἱ τρεῖς ἀντίλαποι πολλαπλασιάζουν τὴν ἐπιχειρηματολογίαν των. Ὑψηλὸς ἐπίκριτικὸς τόνος ἐξακολουθεῖ νὰ ὑφίσταται πάντοτε ἀπὸ τῆς πλευρᾶς τοῦ Συνδυασμοῦ του κ. Γ. Παπαγιαβῆ κυρίως ἐναντίον τοῦ συνδυασμοῦ τοῦ κ. Θ. Ἄννινου. Ἡ πλευρὰ τοῦ κ. Κ. Γκολφινοπούλου, ἀκολουθοῦσα τακτικὴν ἀξιοπρεποῦς καὶ σοβαροῦ ἀγῶνος περιορίζεται νὰ ὑπενθυμίζη τί ἔχει ἐπιτελέση εἰς τὸ παρελθόν ὥστε νὰ εἶναι φανερὸν καὶ τί μέλλει νὰ ἐπιτελέση εἰς τὸ μέλλον. Ἡ βασικὴ γραμμὴ τήν ὁποίαν θὰ ἀκολουθήση ὁ Συνδυασμὸς τοῦ κ. Ἄννινου θὰ φανῆ ἀπὸ τὴν σημερινή του ὁμιλίαν κατὰ τὰ ἐγκαίνιά τοῦ ἐκλογικοῦ του Κέντρου (Ἑρμοῦ — Κορίνθου) ποὺ θὰ γίνουν στὶς 7.30.

Τήν 8.30 μ.μ. θὰ γίνουν καὶ τ ἀἐγκαίνια τοῦ ἐκλογικοῦ κέντρου τοῦ κ. Κ. Γκολφινοπούλου (Γεροκωστοπούλου — Κανακάρη).

Χθὲς τὴν 8ην μ.μ. ἔγιναν τὰ ἐγκαίνια τοῦ ἐκλογικοῦ κέντρου τοῦ κ. Γ. Παπαγιαβῆ εἰς τήν αἴθουσαν «Μίνι Ρέξ» ἐπὶ τῆς λεωφόρου Δ. Γούναρη. Ὁ κ. Παπαγιαβῆς περιέγραψε τὸ πρόγραμμά του καὶ ἐπέκρινε καὶ τὰ δύο ἄκρα.

Περὶ τά μέσα τῆς ὁμιλίας τοῦ κ. Παπαγιαβῆ ἐσημειώθη ποιὰ τις ἀναταραχὴ ὅταν φάλαγξ αὐτοκινήτων τοῦ κ. Ἄννινου ἐπιστρεφουσα ἀπὸ περιοδείαν διέσχιζε τήν ὁδόν Κορίνθου ἐγγύτατα τῆς συγκεντρώσεως τοῦ κ. Γ. Παπαγιαβῆ (ἀπόστασις 20 μέτρων). Ὁ θόρυβος τῶν κλάξον προεκάλεσε δυσφορὶν καὶ εἰς μίαν στιγμὴν ἐκπρόσωπος τοῦ κ. Παπαγιαβῆ διεμαρτυρήθη εἰς τὸν ἐκεῖ ἀξιωματικόν τῆς Ἀστυνομίας «διότι ἐπέτρεψε νὰ διελθουν αὐτοκίνητα ἄλλου συνδυασμοῦ» Σημειωθήτω πάντως, ὅτι ἡ κυκλοφορία καὶ ἐπὶ τῆς ὁδοῦ Κανακάρη καὶ ἐπὶ τῆς ὁδοῦ Κορίνθου δέν εἶχε διακοπῆ διότι δέν ὑπῆρχε εἰς τὰ δύο αὐτὰ σημεῖα κόσμος. Ἡ κυκλοφορία εἶχε διακοπῆ μόνον εἰς τήν λεωφόρον Γούναρη ἀπὸ Κανακάρη μέχρι Κορίνθου.

Δέον νὰ σημειωθῆ ἐπίσης ὅτι τήν ἰδίαν δραδρομήν ἠδύνατο νὰ ἀκολουθήση καὶ ἡ μεγάλη φάλαγξ τῶν αὐτοκινήτων τοῦ κ. Γκολφινοπούλου ἐπιστρεφουσα ἀπὸ τὴν Ἀρόνη ἀλλὰ ὅλα τά αὐτοκίνητα τοῦ Συνδυασμοῦ κατόπιν ἀποφάσεως τοῦ κ. Γκολφινοπούλου ἠκολούθησαν ἄλλην διαδρομήν.

Ἀπόψε - ὥρα 8 - θὰ τελεσθοῦν τὰ ἐπίσημα ἐγκαίνια τοῦ ἐκλογικοῦ κέντρου τοῦ Συνδυασμοῦ «Νοικοκυριὸ - Προκοπὴ» τοῦ ὑποψηφίου δημάρχου Πατρέων κ Κωνστ. κολφινοπούλου στὴν ὁδὸ Κανακάρη καὶ Γεροκωστοπούλου.

Στὰ ἐγκαίνια κατὰ τ ἀόποῖα θὰ παραστοῦν ὅλοι οἱ δημοτικοὶ σύμβουλοι τοῦ συνδυασμοῦ θὰ ἐκφωνήσει λόγον ὁ κ. Γκολφινόπουλος μὲ τόν ὁποῖο θὰ ἀναφέρεται τόσο στὸ πρόγραμμτοσυγκεκριμένο καὶ ἀμέσου ἀντιμετωπίσεως ἐπειγουσῶν ἀναγκῶν) ὅσο καὶ στὶς ἐν ἔργῳ μακρᾶς πνοῆς (ἀλλὰ ἐγγυήσεις ποὺ ὑπάρχουν ἀπὸ τῆς πλευρᾶς τοῦ κ Γκολφινόπουλου γιὰ τὴν πραγμάτωση τοῦ ρεαλιστικοῦ αὐτοῦ προγράμματος. Καὶ οἱ ἐγγυήσεις αὐτές - ὅπως θὰ τονίσει - ἀνάγονται ἀφ' ἑνὸς μὲν στὸ ἔργο ποὺ ἤδη ἔχει ἐπιτελεσθεῖ καὶ μάλιστα μὲ συνθῆκες ἐξαιρετικὰ δυσχερεῖς καὶ ἀφ' ἑτέρου σὰν ἐγχέγγυο μελλοντικῆς δράσεως τὴν ὀρθολογικὴ ἱεράρχηση τῶν προβλημάτων καὶ ἀναγκῶν, ἱεράρχηση συνυφασμένη μὲ μελετηθεῖσες ἤδη προϋποθέσεις ἐντελῶς πραγματικές καὶ βάσιμες. Χαρακτηριστικὸ τῆς τελευταίας αὐτῆς περιπτώσεως εἶναι ἡ ἀποκάλυψη ποὺ ἔκαμε ὁ κ. Γκολφινόπουλος καὶ ποὺ σχολιάσθηκε εὐρύτατα τὸ ὅτι καὶ ἀπὸ τὴν σημερινὴ θέση τοῦ ἰδιώτη ἔχει φροντίσει καὶ ἐξασφάλισε τὰ οἰκόπεδα στὰ

ΣΥΝΕΧΕΙΑ στὴν 6η σελίδα

ΟΙ ΣΤΥΛΟΒΑΤΕΣ ΤΗΣ ΔΙΕΥΡΥΝΣΗΣ

Εὐχαριστῶ τὴ Δημοτικὴ Συνεργασία τῶν τεσσάρων στυλοβατῶν γιὰ τὸ χτεσινὸ δημοσίευμά της μὲ τὶς... ἀποκαλύψεις.

Θυμίζει στούς συνδημότες μας γιὰ «ποιούς λόγους» οἱ στυλοβάτες της ἀμέσως μετὰ τὴ λήξη τῶν ἀξιωμάτων τους σὰν πρόεδρος, ἀντιπρόεδρος κλπ. τοῦ Δημοτ. Συμβουλίου θεώρησαν ὅτι ἔπρεπε νὰ ψάξουν νὰ βροῦν «τρωτὰ» γιὰ τὸ Δήμαρχο. Εἶχαν συμπληρώσει τὸ ἔργο τῆς... ἀναμόρφωσης τῆς Πάτρας κι ἔπρεπε νὰ... ξεκουραστοῦν ἀπὸ τόν κόπο.

Ἄρχισαν τὴ... διαμαρτυρομένη σαλαμοποίηση καὶ ἀκολούθησαν τὸ δρόμο πρὸς τὴ σωτηρία.... διεύρυνση.

Ὅμως, στὴ χαρὰ τους γιὰ τὶς ...ἀποκαλύψεις ἀποκαλύπτουν τὸ δικό τους ρόλο.

Ἀπόδειξη. Γράφουν:

«Στὶς 15 Σεπτεμβρίου 1976 σέ μιὰ ἀπὸ τὶς συνεδριάσεις ζωντανῆς διαμαρτυρίας γιὰ τὸν Γλαῦκο, ὁ τότε πρόεδρος κ. Μαρινάκης... κλπ.».

Μπά!; Ὥστε συμμετεῖχαν στὶς συνεδριάσεις γιὰ τὸν Γλαῦκο; Καὶ γιατὶ τίς ἐγκατέλειψαν ὅταν τελείωσαν τὰ ἀξιώματα;

Τούς ἐπηρέασε ἡ κατασκευὴ ἀπ' τὸ Νομαρχιακὸ Ταμεῖο τοῦ δρόμου τῆς Περιβόλας μέ δυόμισι ἑκατομμύρια δραχμὲς μέσα σέ μιὰ νύχτα;

Ἤ ἡ μεταβολὴ ΟΛΟΚΛΗΡΗΣ τῆς παραλίας τῆς πόλεως ἀπ' τόν Ἅγιο Ἀνδρέα καὶ πέρα σέ ἐκτεταμένη ἀποθήκη εἰσαγομένων αὐτοκινήτων.

Ἀποθήκη χωρίς νοίκι ἤ μὲ εἰκονικὸ νοίκι.

Ἤ ἀνεκάλυψαν πὼς... νομικῶς δέν στέκει νὰ παρίστανται στὴν διαμαρτυρία τῆς πόλεως γιὰ τὸ ξεπούλημα τοῦ Γλαύκου στὸ προνόμιο τοῦ ὁποίου ἡ Δ.Ε.Η. καρδίζει σήμερα πάνω ἀπὸ τριακόσια ἑκατομμύρια δραχμὲς τό χρόνο καὶ τὰ ὁποία λεὶ πουν ἀπὸ τὴν τσέπη τῶν συνδημοτῶν;

Ἤ ἀνακάλυψαν ὅτι λόγω τῆς «τρωτῆς ἀνυπαρξίας... εὐγενείας» δὲν στέργουν οἱ εὐγενεῖς τῆς Ἀθήνας νὰ ἀσχοληθοῦν μέ τὸ ξεπούλημα καὶ δέχονται νὰ ἰσχύει ὁ Χουντικὸς Α. Ν. 100) 67 καὶ σκέφτηκαν πῶς καλλίτερα εἶναι μέ εὐγένεια νὰ προσαρμοστοῦν στὶς... εὐγενικὲς ἀπόψεις τῶν εὐγενῶν τῆς Ἀθήνας.

Τί ἀκριβῶς ἔγινε ἐδῶ καὶ ἑνάμισυ χρόνο ποὺ τέλειωσαν τά ἀξιώματα Πρόεδρος, ἀντιπρόεδρος, κλπ. τοῦ Δημοτικοῦ Συμβουλίου;

Γιατὶ τά προηγούμενα δυό χρόνια ἦσαν «πιστοὶ» καὶ... χαρὲς Βαγγέλια;;;

Εὐχαριστῶ τούς στυλοβάτες αὐτούς.

Νὰ κάμουν κι ἄλλα δημοσιεύματα μέ προσπάθεια λασπολογίας. Μόνο νὰ τὰ ἐκλέγουν προσεκτικώτερα γιὰ νὰ τούς μείνει καὶ κανένας ψηφοφόρος.

Δέν εἶναι εὔκολο νὰ δικαιολογήσουν γιατὶ ὅταν τέλειωσαν τ' ἀξιώματα Πρόεδρος ἀντιπρόεδρος τοῦ Δημοτικοῦ Συμβουλίου ἐγκατέλειψαν τίς συνεδριάσεις τοῦ Γλαύκου. Ἡ ἐνεργειά τους μοιάζει μὲ τὸ: «ράβδος ἐν γωνία. Ἄρα βρέχει».

ΘΕΟΔ. Κ. ΑΝΝΙΝΟΣ
Δήμαρχος Πατρέων

Ἐπίκαιρα

ΥΠΟ ΚΑΤΗΓΟΡΙΑΝ

Νὰ μή ἐφαρμοσθῆ ὁ νόμος περὶ ἀμβλώσεων χίλιες φορές. Ἀλλὰ ἀπὸ τοῦ σημείου αὐτοῦ μέχρι τοῦ νὰ ἐμφανίζεται εἰς ἱεράρχης νά ἀπειλῆ τόν ἀρχηγὸν τοῦ Ἔθνους καὶ ἐν προκειμένῳ, τὸν πρόεδρον τῆς Δημοκρατίας, ὅτι «θὰ τὸν ἀφορίσῃ» ἄν δέν ἀνακαλέση τὸν νόμον, «πάει πολύ» κατὰ τό κοινῶς λεγόμενον. Τόσον ὥστε νὰ πρέπει νὰ ληφθῆ ἐπὶ τέλους κάποιο μέτρον, ὥστε νὰ παύση ἡ Ἐκκλησία νὰ ἐπεμβαίνη εἰς τὴν κοινωνικὴν ζωὴν τῶν Ἑλλήνων. Κατὰ τὰ λοιπὰ ὅμως καὶ ἡ ἀπάντησις τοῦ κ. Κ. Τσάτσου εἰπόντος: «Θὰ μὲ ἀφορίσετε, ἀλλὰ θὰ δεῖτε τί θὰ γίνει. Τότε θὰ ἀνοίξω κι ἐγὼ τό στόμα μου. Κι ἔχω πολλὰ νὰ πῶ γιὰ σᾶς» δὲν εἶναι ἀπὸ ἐκεῖνες ποὺ μποροῦν νὰ μείνουν ἄνευ συνεχείας. Ὁ κ. Πρόεδρος τῆς Δημοκρατίας ἀπεκάλυψε, ὅτι κάτι ὑπάρχει εἰς βάρος τοῦ Μητροπολίτου κ. Αὐγουστίνου καὶ ὀφείλει τὸ ταχύτερον νὰ ἀνακοινώση δημοσία τί ἐννοοῦσε λέγων ὅτι «ἔχει πολλὰ νὰ εἴπη» διὰ τὸν Μητροπολίτην, ὁ ὁποῖος ἤδη τελεῖ ὑπὸ κατηγορίαν.

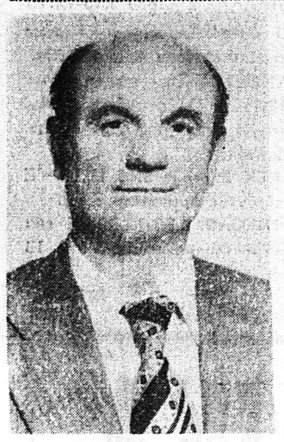

ΝΙΚΟΣ ΒΑΝΔΑΡΑΚΗΣ
ΚΑΦΕΠΩΛΗΣ
ΥΠΟΨΗΦΙΟΣ
ΔΗΜΟΤΙΚΟΣ ΣΥΜΒΟΥΛΟΣ
ΣΥΝΔΥΑΣΜΟΥ
ΘΕΟΔ. ΑΝΝΙΝΟΥ
ΓΙΑ ΤΗΝ ΠΑΤΡΑ

ΙΩΑΝ. ΡΗΓΟΠΟΥΛΟΣ
Ἀξιωματικὸς ἐ. ἀ.
ΥΠΟΨΗΦΙΟΣ
ΔΗΜΟΤΙΚΟΣ ΣΥΜΒΟΥΛΟΣ
ΣΥΝΔΥΑΣΜΟΥ
Κ. ΓΚΟΛΦΙΝΟΠΟΥΛΟΥ

Γιατί ἀγωνίζομαι μὲ τούς ὑποψηφίους τοῦ συνδυασμοῦ «Δημοκρατία - Πρόοδος» Θεοδώρου Ἀννίνου

Η ΜΑΧΗ ΤΩΝ ΕΚΛΟΓΩΝ ΓΙΑ ΤΟΝ ΔΗΜΟ ΤΗΣ ΠΑΤΡΑΣ ΕΧΕΙ ΜΠΗ ΣΤΗΝ ΤΕΛΙΚΗ ΕΥΘΕΙΑ

Μάχη γιὰ τὸν ἴδιο τὸ θεσμὸ τῆς Τοπικῆς Αὐτοδιοίκησης ποὺ τόσα δεινὰ ἔχει ὑποστεῖ ἀπὸ τοὺς κάθε τόσο κυβερνῶντες.

Μάχη γιὰ τὴν ἴδια τὴν Πάτρα μας καὶ τὸ Λαό της. Γιὰ ἀνθρώπινες συνθῆκες ζωῆς, γιὰ τὴ λύση τῶν πιὸ ἁπλῶν τοπικῶν προβλημάτων μέχρι καὶ τῶν πιὸ σύνθετων. Ἀπὸ τὶς Παιδικές Χαρές, συνοικιακές βιβλιοθῆκες χώρους ἀθλήσεως, δρόμους, ὑπόνομους, ὕδρευση μέχρι καὶ τὸ Γλαῦκο. Μάχη γιὰ μιὰ Πάτρα μὲ ψηλὰ τὴ σημαία τῆς Δημοκρατίας. Καὶ αὐτὴ τὴ μάχη ὁ μόνος ἱκανὸς νὰ τὴ δώση μὲ ἐπιτυ

ΣΥΝΕΧΕΙΑ εἰς τὴν 5ην σελίδα

Ο κ. ΝΟΜΑΡΧΗΣ ΣΤΟΝ ΣΤΑΘΜΟ ΥΠΟΔΟΧΗΣ ΣΤΗΝ ΓΛΥΦΑΔΑ

Ὁ Νομάρχης Ἀχαΐας κ. Ν. Χανὸς συνοδευόμενος ἀπὸ τὸν Διευθυντὴν Τελωνείου Πατρῶν τόν Λιμενάρχη τόν Ἀστυνομικό Δ)ντὴν καὶ τόν Διευθυντὴν τοῦ ΕΟΤ μετέβη προχθὲς βράδυ καὶ περὶ ὥραν 8.30 καὶ παρέμεινε μίαν περίπου ὥραν στὸν Σταθμὸ Ὑποδοχῆς στὴν Γλυφάδα ὅπου ἐγένοντο παρατηρήσεις καὶ διαπιστώσεις διὰ τὴν ἀναγκαιότητα ἐκτελέσεως ἔργων γιὰ τὴν καλλίτερη ἐξυπηρέτηση τῶν ἐρχομένων τουριστῶν.

ΓΡΑΦΕΙ Ο ΣΤΑΥΡΟΣ ΙΝΤΖΕΓΙΑΝΝΗΣ

Μὰ ...σοβαρὰ;

Ἀκροβατεῖ πολλές φορὲς ἡ ἐπικαιρότητα, ἀνάμεσα στὸ σοβαρὸ καὶ στ' ἀστεῖο. Δύσκολα ξεχωρίζεις τὶ εἶναι γιὰ γέλια καὶ τὶ γιὰ κλάματα. Ποιὸ εἶναι ὑπεύθυνο καὶ ποιὸ... κατ' ἀνέμου.

Δυσκολότερο τό ξεχώρισμα ὅταν εἶναι δεμένη μ' ἐνέργειες ἤ ἀποφάσεις ἀνθρώπων. Αὐτὸς εἶναι σοβαρὸς. Αὐτὸς εἶναι φιλοδρὸς. Μιλᾶνε τὰ ἔργα τους, ναὶ ἀλλὰ πώς ἀν ξεκρίνης ὅταν τὰ τυπικὰ προσόντα συνοδεύονται μὲ τίτλους βαρειούς καὶ χτυπητούς. Πῶς νὰ ξεχωρίσεις τὴν σοβαρότητα ἤ τὴν ἐλαφράδα ἀνθρώπων πού οὔτε ἡ μόρφωσι, οὔτε ἡ δημόσια ἀναγνώριση τούς λείπουν; Ἀκόμα περισσότερο ὅταν ὑποτίθεται ὅτι ἔχουν καὶ ἐπὶ τῆς κεφαλῆς των τὴν... θεῖαν χάριν καὶ τὴν δωρεὰν τοῦ Ἁγίου Πνεύματος;

Στὶς ἀκρότητες τοῦ ...«Ἁγίου Φλωρίνης» δὲν εἴμαστε ἀσυνήθιστοι. Εἰδικὰ στὴν Πάτρα. Ἡ ἔξαρσι τοῦ θρησκευτικοῦ του φανατισμοῦ ἔχει ἀφήσει στὰ θυμητὰ ριὰ μας κάποια ἴχνη ἀντικαρναβαλικῆς μανίας. Μνήμη Καντιώτη. Τὴ θυμᾶστε; Βέβαια ἀντὶ νὰ ἀφαιρέσει, πρόσθεσε στὸ χιούμορ τῆς Ἀποκρηᾶς.

Περασμένα ξεχασμένα.

Νέοι κι ἐμεῖς κι ἐκεῖνοι κι' οἱ ἀπαδοὶ του τότε. Ἴσως νάταν ἀπ' τίς πρῶτες του ἐξάρσεις.

Καλόγερος ὁ ἴδιος στὴν πλήρότητα τῆς λέξεως ἄμεμπτος στὴν ἰδιωτική του ζωὴ «καθὼς λένε, ἀλώβητος ἀπὸ κοσμικότητες, προσεχτικὸς ἀπό παραπατήματα, ἀνένδοτος στὸν πειρασμὸ, ἀνυποχώρητος σέ πιέσεις, κυνηγώντας τὸ ἰδανικὸ μ' ἕναν ἀσυμβίβαστο θρησκευτικὸ πολιτανισμὸ τράβηξε ρομφαία τὸν ἀφορισμὸ... «ἐπὶ πάντα καὶ διὰ πάντα».

Ἕτοιμο, κάθε στιγμὴ στὴ φαρέτρα του τὸ ρῆμα «Ἀφορίζω».

Νὰ θυμηθῆ κανεὶς περιπτώσεις; Ἀφορισμένες ὅσες φοροῦν μάσκα. Ἀφορισμένοι ὅσοι χαρτοπαίζουν. Ὅσες χορεύουν μοντέρνους χορούς κι αὐτὲς στὸν ἀφορισμὸ. Γιὰ τὰ ἐρωτικὰ παραπατήματα δέν γίνεται λόγος. Καιάδα τῶν ἀφορισμένων ὅσοι καὶ ὅσες... παραπλανήθηκαν

— Λοιπὸν τά νεώτερα;

Ναὶ βέβαια. Τὰ νεώτερα. Ἀπολαύστετα. Ὁ Ἅγιος Φλωρίνης κ. Καντιώτης ἀπείλησε μέ ἀφορισμὸ τὸν πρόεδρο τῆς Δημοκρατίας κ. Κ. Τσάτσο ἄν ὑπογράψει τό διάταγμα γιὰ τὶς ἀμβλώσεις.

Καὶ τώρα πέστε μου. Μπορεῖτε νὰ ξεχωρίσετε ἄν εἶναι σοβαρὸ ἤ ἀστεῖο; Ἄν εἶναι γιὰ γέλια ἤ γιὰ κλάμματα;

ΣΤ. ΙΝΤΖΕΓΙΑΝΝΗΣ

"ΔΗΜΟΚΡΑΤΙΑ - ΠΡΟΟΔΟΣ,,
ΟΛΟΙ ΣΤΑ ΕΓΚΑΙΝΙΑ ΤΟΥ ΕΚΛΟΓΙΚΟΥ ΚΕΝΤΡΟΥ
Τ